بسم الله الرحمن الرحيم

اللهم انى احمدك حمدا اقل فى اثناره حمد كل حامد وتضمحل باستهاره تحمد كل حامد
ويقل بغزاره حمد كل حاسد ويضمحل باعتباره عقد كل كائد واشهد ان لا اله الا الله
شهادة اتخذ بها للدفع الشدائد واستزيد بها سوابغ النعم الاوابد واصلى على سيدنا محمد الهادى
الى احسن العقائد ولحسن القواعد الداعى الى الحجج المقاصد مدارج الفوائد وعلى آله الغر الاماجد المتقدمين على
الاقارب والابعاد المؤيدين فى المصادر والموارد صلوة تشبع كل غائب وشاهد وتقمع كل شيطان مارد

اما بعده فان عناية الايمان توجب قضاء حق الاخوان والرغبة فى الثواب تبعث على مقابلة السؤال بالجواب
ومن الاتحاف من عرف الايمان من شانه واستنبت الصلاح على صفحات وجهه ونفحات لسانه سألنى
ان املى عليه مختصرا فى الاحكام متضمنا لرؤس مسائل الحلال والحرام يكون كالمغنى الذى يعتمد
عند الكنز الذى يعتمد فابتدأت مستعينا بالله وهو كالا عليه فليل القوة الا به ولا المرجو الا
اليه وهو مبنى على عشرة ابواب الاول فى العبادات وهى عشرة كتب ونبدأ بالاهم منها فالاهم

كتاب الطهارة الطهارة اسم للوضوء والغسل والتيمم على وجه تاتى فى استباحة

استباحة الصلوة وكل واحد منها ينقسم الى واجب وندب فالواجب من الغسل ما كان لاجل
او طواف واجب او لمس كتابة القرآن وجب والمندوب ما عداه والواجب من الغسل ما كان لاحد
الامور الثلثة او للجمعة او للعيدين او لصلوة الكسوف او لقراءة العزائم وحيا وقت الفجر اذا بقي
بقدر ما يفتسل الجنب فيه للصلوة المستحاضة اذا غسلت فيها القطنة والمندوب ما عداه والواجب من التيمم
كان للصلوة واجبة عند تضيق وقتها وللجنب في احد المسجدين يخرج به والمندوب ما عداه ويجب
الطهارة بالذرو شبهه هذا الكتاب يعقد على اربعة اركان **الركن الاول** في المياه وفيه
الاول في الماء المطلق وهو كل ما يستحق اطلاق اسم الماء عليه من غير اضافة كماء
مزيل للحدث والخبث وباعتبار وقوع النجاسة فيه ينقسم الى جار وراكد وماء بئر اما الجاري
فلا ينجس الا باستيلاء النجاسة على احد اوصافه ويطهر بكاثرة الماء الطاهر عليه متدافعا ولو
التغير ويحق بحكمه ماء الحمام اذا كان له مادة ولو ماز نجة طاهر فغيرته او تغير من قبل نفسه لو
عن كونه مطهرا ما دام اطلاق اسم الماء باقيا عليه واما الراكد فما كان منه دون الكر
فانه ينجس بملاقاة النجاسة ويطهر بالقاء كر عليه فما زاد دفعة ولا يطهر بتمامه كرا
على الاظهر وما كان منه كرا فصاعدا لا ينجس الا ان تغير النجاسة احد اوصافه ويطهر
بالقاء كر عليه فكثر حتى يزول التغير والحكم بطهارة الصغير بزوال تغيره نفسه او بصفة الماء ولا يرتفع
اجساما طاهرة فيه تزيل عنه التغير والكر الف ومائتا رطل بالعراقي على الاظهر
او ما كان كل واحد من طوله وعرضه وعمقه ثلاثة اشبار ونصفا ويستوي في هذا الحكم
مياه الغدران والحياض والاواني على الاظهر واما ماء البئر فانه ينجس بتغيره بالنجاسة اجماعا
وهل ينجس بالملاقاة فيه تردد والاظهر التنجيس وطريق تطهيره بنزح جميعه ان وقع فيها مسكر
او وقاع او مني او احد الدماء الثلثة على قول مشهور ومات فيها البعير فان تعذر استيعاب ما فيها
تراوح عليها اربعة رجال كل اثنين دفعة يوما الى الليل وينزح كر ان مات فيها انسان او حمار او بقرة
وينزح سبعون ان مات فيها الشاة وينزح خمسون ان وقعت فيها عذرة رطبة او والمني وبقي

اربعون او خمسون او كثير الدم كذبح الشاة والمروي من ثلثين الى الاربعين وبنزح اربعين ان فات فيها تغلب

او ثوب او حفر او سبع او كلب وبنزح سبع عشرة للعذرة الجامدة وقليل الدم كالطير

الرعاف اليسير والمروي دلاء يسيرة وبنزح سبع لموت الطير والفارة اذا انتفخت او تفسخ

الذي لم يسل ولا انفصال الجنب لوقوع الكلب وحي فيها وبنزح خمس لذرق الدجاج الحلال

ثلث لموت الحية والفارة وبنزح دلو لموت الصفدع وشبهه وبول الصبي الذي لم يتغذ بالطعام

في ماء المطر قبيه البول والعذرة وخرء الكلب دلو والدلو التي ينزح بها ما جرت به العادة باستعمالها

فروع ثلاثة الاول حكم صغير الحيوان في النزح حكم كبيره الثاني اختلاف اجناس النجاسة

موجب لتضاعف النزح وفي تضاعفه مع التماثل تردد والاحوط التضعيف الا ان يكون بعضها

من جملة لها مقدر فلا يزيد حكمه بانضمامها عن جملتها الثالث اذا لم يقدر للنجاسة منزوح جميع

مائها فان تعذر نزحها لم تطهر الا بالنزوح واذا تغير احد اوصاف مائها بالنجاسة قيل ينزح حتى

يزول التغير وقيل ينزح جميع مائها فان تعذر لغزارته نزح عليها اربعة رجال وهو الاولى

ان يكون بين البئر والبالوعة خمس اذرع اذا كانت الارض صلبة او كانت البئر فوق البالوعة

وان لم يكن كذلك فسبع ولا يحكم بنجاسة البئر الا ان تعلم وصول ماء البالوعة اليها واذا حكم بنجاسة

الماء لم يجز استعماله في الطهارة مطلقا ولا في الاكل والشرب الا عند الضرورة ولو اشتبه الاناء

النجس بالطاهر وجب الاجتناب منهما وان لم يجد غيرهما يتيمم **الثاني** في المضاف وهو كل ما اعتصر من

جسم او مزج به من جايسله به اطلاق الاسم وهو طاهر لكن لا يزيل حدثا الجماعا ولا خبثا على الاظهر ويجوز

استعماله فيما عدا ذلك وهي لاقته النجاسة بحسب قليله وكثيره ولم يجز استعماله في الاكل والشرب

ولو هو مزج طاهرا المطلق اعتبر في رفع الحدث به اطلاق الاسم وتكره الطهارة بماء اسخن بالشمس

الانية وماء اسخن بالنار في غسل الاموات والماء المستعمل في غسل الاخباث بجنس سواء تغير بالنجاسة

او لم يتغير عدا ماء الاستنجاء فانه طاهر ما لم يتغير بالنجاسة او تلاقيه النجاسة من خارج والمستعمل في

الوضوء طاهر مطهر وفيما استعمل في رفع الحدث الاكبر طاهر هل يرفع به الحدث ثانيا فيه تردد والاحوط

والاحوط المنع **الثالث** في الآسار وهي كلها طاهرة عدا سور الكلب والخنزير وفرعهما والكافر في المشهور نردد والطهارة اظهر ومن عدا الحيوان بحر والعلاة من اجزاء المسلم طاهر الجسد والسؤر ويكره سؤر الجلال إذا ما اكل الجيف اخلاطا موضع الملاقاة من عين النجاسة والحائض التي لا تؤمن وسؤر البغال والحمير والهرة والحية وما مات فيه الهر والعقرب ينجس الماء بموت أحدهما ذي النفس السائلة دون ما لا نفس له وما لا يدرك بالطرف من الدم لا ينجس الماء وقيل ينجسه وهو احوط **الركن الثاني** في الطهارة المائية وهي وضوء وغسل وفي الوضوء فصول **الاول** في الاحداث الموجبة للوضوء وهي ستة خروج البول والغائط والريح من الموضع المعتاد ولو خرج الغائط مما دون المعدة نقض في قول ولا نسبه لا ينقض ولو انفتق المخرج في غير الموضع المعتاد نقض وكذا لو خرج الحدث من جرح ثرصا متضادا اذ الكوم الغالب على الحاستين وفي معناه كل ما ازال العقل من اغماء او جنون او سكر او استحاضة القليلة ولا ينقض الطهارة مذي ولا ودي ولا دم ولو خرج من السبيلين على الماء التالف ولا في ولا بخامة ولا تقليم ظفر ولا حلق شعر ولا مس ذكر ولا قبل ولا هر ولا لمس امرأة ولا اكل ما مسته النار ولا ما يخرج من السبيلين الا ان يخالطه شيء من النواقض **الثاني** في احكام الخلوة وهي ثلثة **الاول** في كيفية الحل ويجب فيه ستر العورة ويستحب البدء بالدبر مستقبلا القبلة واسند يارها ويكفي في ذلك الصحاري ولا بد منه ويجب الانحراف في موضع قد جرى عادة الناس بالتستر فيه **الثاني** في الاستنجاء ويجب غسل موضع البول بالماء ولا يجزي غيره مع القدرة واقل ما يجزي مثلا ما على الحشفة وغسل مخرج الغائط بالماء حتى يزول العين ولا يترك اعتبارا بالرائحة واذا تعدى المخرج لم يجز الا بالماء واذا لم يتعد كان مخيرا بين الماء والاحجار والماء افضل والجمع كاملا ويجزي اقل من ثلثة احجار ويجب اعم ازالة كل محل على موضع النجاسة وكل ما يعم معه ازالة العين ولا يترك اذ الوسوسة ثلثة ولا بد من الزيادة حتى ينقي ولو بقي بلل وهما كما تهما وجوبا ولا يكفي استعمال الجر الواحد من ثلثة جهاتها ولا يستعمل الجر المستعمل ولا الاعيان النجسة لا العظم ولا الروث والمطعوم ولا يقبل بولا عن النجاسة ولو استعمل ذلك لم يطهر **الثالث** في سنن الخلوة وهي ستة

ومكروهات فالمندوبات تغطية الرأس والتسمية في تقديم الرجال اليسرى عند الدخول والاستياك
والدعاء عند الاستنجاء وعند الفراغ وتقديم اليمنى عند الخروج والدعاء بعده والمكروهات
الجلوس في الشارع والشوارع وتحت الاشجار المثمرة ومواطن اللعن وموضع اللعن واستقبال الشمس و
القمر فرجه بالريح بالبول والبول في ارض صلبة تعني تتقوط الحيوان وفي الماء جاريا وواقفا
والاكل والشرب والتواك والاستنجاء باليمين بالنسبة وفيها خاتم عليه اسم الله تعالى والكلام
الا بذكر الله وآية الكرسي او حاجة يضر فوتها الثالث في كيفية الوضوء وفرائضه خمسة
الاول النية والارادة تفعل بالقلب وكيفيتها ان ينوي الوجوب والمذهب والقربة وهل
يجب نية رفع الحدث او استباحة شيء مما يشترط فيه الطهارة الاظهر انه لا يجب ولا تعتبر
النية وطهارة الثياب ولا غير ذلك مما يقصد به رفع الحدث ولو ضم الى نية القربة ارادة التبرد
او غيره لك كانت طهارته صحيحة ووقت النية عند غسل الكفين ويتضيق عند غسل الوجه
ويجب استدامة حكمها الى الفراغ تفريق اذا اجتمعت اسباب مختلفة توجب الوضوء كمن
وضوء واحد بنية التقرب ولا يفتقر الى تعيين الحدث الذي يتطهر منه وكذا لو كان عليه
اغسال وقيل اذا نوى غسل الجنابة اجزأه عن غيره ولو نوى غيره لم يجزه عنه والثاني من الفرض
الثاني غسل الوجه وهو ما بين منابت الشعر في مقدم الرأس الى طرف الذقن وما شتملت
عليه الابهام والوسطى عرضا وما خرج عن ذلك فليس من الوجه كالاغرة بالاذن والاعم
والاسبن تحاذي صدغه العذار وظهر عضه بل رجع كل منهم الى مستوى الخلقة
فيغسل ما ينبسله ويجب ان يغسل من اعلى الوجه الى الذقن ولو غسل منكوسا لم يجزه على
الاظهر ولا يجب غسل ما استرسل من اللحية ولا تخليلها بل يغسل الظاهر ولو نبت
للمراة لحية لم يجب تخليلها وكفى فاضة الماء على ظاهرها الفرض الثالث غسل اليدين
والواجب غسل الذراعين والمرفقين وابتداء من المرفق ولو غسل منكوسا لم يجزه على
الاظهر ويجب الابتداء باليمنى ومن قطع بعض يديه غسل ما بقي من المرفق فان قطعت من المرفق سقط

سقط فرض غسلها ولو كان الاذرعان دون المرفق او اصابع زائدة او يد زائدة وجب غسلها

فوق المرفق يجب غسله ولو كان له يدان زائدتان وجب غسلهما **الفرض الرابع** مسح الرأس والواجب منه

ما يستحب به ماسحا والمندوب مقدار ثلث اصابع عرضها ويخص المسح مقدم الرأس ويكفي بلل

الوضوء ولا يجوز استئناف ماء جديد له ولو جف ماء على يده اخذ من لحيته وشفار عينيه ما يبتل وقيل

استأنف والافضل مسح الرأس مقبلا ويكره مدبرا على الاشبه ولو غسل موضع المسح اجزء ويجوز المسح

على الشعر النابت على المقدم وعلى البشرة ولو جمع عليه شيئا من غيره ومسح عليه لم يجزه وكذلك لو مسح على

العمامة او غيرها مما ليس من موضع المسح **الفرض الخامس** مسح الرجلين ويجب مسح القدمين من رؤس

الاصابع الى الكعبين وهما قبتا القدمين ويجوز منكوسا وليس بين الرجلين ترتيب وابدا القطع بعد

موضع المسح مسح على ما بقي ولو قطع من الكعب سقط المسح على القدم ويجب المسح على بشرة القدم لا

على حائل من خف او غيره الا للتقية او الضرورة واذا زال السبب اعاد الطهارة على قول وقيل

لا يجزئه والاول احوط **مسائل ثمان** الاولى الترتيب واجب في الوضوء يبدأ بغسل الوجه قبل

اليمنى واليسرى بعدها ومسح الراس ثالثا والرجلين اخيرا فلو خالف عاد الوضوء عمدا كان او سهوا

ان كان قد جف الوضوء وان كان البلل باقيا اعاد على ما يحصل معه الترتيب **الثانية** الموالاة واجبة فيه

ان يغسل كل عضو قبل ان يجف ما تقدم وقيل هي متابعة بين الاعضاء مع الاختيار ومراعاة

الجفاف مع الاضطرار **الثالثة** الفرض في الغسلات مرة واحدة والثانية سنة والثالثة بدعة

وليس في المسح تكرار **الرابعة** يجزي في الغسل ما يسمى به غاسلا وان كان مثل الدهن ومن

كان في يده خاتم او سوار ضيق عليه ايصال الماء الى ما تحته وان كان واسعا استحب تحريكه **الخامسة**

مكروه على بعض الاعضاء طهارته جائزة ان امكنه نزعها او تكرار الماء عليها حتى يصل الى البشرة

ويجب الاجزاء بالمسح عليها سواء كان ما تحتها طاهرا او نجسا واذا زال العذر ستأنف طهارته

على تردد فيه **السادسة** لا يجوز ان يتولى وضوء غيره مع الاختيار ويجوز مع الاضطرار

السابعة لا يجوز للمحدث مس كتابة القرآن يجوز له ان يمس ما عدا الكتابة **الثامنة** من به السلس قيل

يتوضأ لكل صلوة وقيل حمل به الباطن اذا تحدث في الصلوة يتطهر ويبني **وسنن الوضوء** تسع
الاناء على اليمين والاعتراف بها والتسمية في الدعاء وغسل اليدين قبل ادخالهما الاناء من حدث النوم
او البول مرة ومن الغائط مرتين والمضمضة والاستنشاق والدعاء عندهما وعند غسل الوجه واليدين
وعند مسح الرأس ارخلين وان بدأ الرجل بعد ظاهر ذراعيه وفي الثانية باطنهما والمرأة
بالعكس ان يكون الوضوء بعد ويكره ان يستعين في طهارته وان يمسح بلل الوضوء عن اعضائه **الرابع**
في احكام الوضوء من تيقن الحدث وشك في الطهارة او تيقنهما وشك في المتأخر تطهر وكذا لو تيقن
ترك عضو به وبما بعده وان جف البلل استأنف وان شك في شيء من افعال الطهارة وهو على
حاله اتى بما شك فيه وبما بعده ولو بعد الطهارة وشك في الحدث او في شيء من افعال الوضوء بعد انصرافه
لم يعد ومن توك غسل موضع النجو او البول وصلى اعاد الصلوة عامدا كان او ناسيا او جاهلا ومن حدث
وضوء بنيه الندب قبل صلى وذكر انه اخل ببعضو من احدى الطهارتين فان اقتضا على نيه القربة
فالطهارة والصلوة صحيحان فان اجنابة الاستباحة اعادهما ولو صلى بكل واحدة منهما صلوة
اعاد الاولى بناء على الاول ولو احدث عقيب طهارته سهوا ولم يعلم بعينها اعاد الصلوتين ان
اخلفا عددا والا فصلوة واحدة نوى بها ما في ذمته وكذا لو صلى بطهارة ثم احدث
وجدد طهارة ثم صلى اخرى وذكر انه اخل بواجب من احدى الطهارتين فلو صلى الخمس بهن
انه اخل عقيب احدى الطهارات اعاد ثلث فرائض ثلثا واسبع اربعا وقيل يعيدهما
والاول اشبه **واما** الغسل ففيه الواجب والمندوب **والواجب** ثلثة اغسال غسل الجنابة
والحيض والاستحاضة التي تشقق الكرسف والنفاس وملاقوت من الناس قبل تغسلهم
وبعد دفنهم غسل الاموات وبيان ذلك في جمل **فصول الاول** في الجنابة والنظر في السبب
والحكم والغسل **اما** سبب الجنابة فامران الانزال اذا علم ان الخارج منى فان حصل ما يشبه
به وكان دافقا لفتور الشهوة وجب الغسل ولو كان مريضا لفقد الشهوة وفتور
الجسد وحد فتور عن الشهوة والدفق مع استبداد [illegible] ان يجد في الثوب او جسده

او جنابة ميتا وجب الغسل اذ لا يشترط له في الثوب غيره والجماع فان جامع امراة في قبلها او في
الخنثى ان وجب الغسل وان كانت الموطوءة ميتة وان جامع امراة في الدبر ولم ينزل وجب الغسل على
الاصح ولو وطئ غلاما فاولجه ولم ينزل قال المرتضى قدس الله روحه يجب الغسل ممنوعا على الاجماع
المركب ولو ثيب ولا يجب الغسل ان يولج بهيمة اذا لم ينزل **تفريع** الغسل يجب على الكافر عند حصول
سببه لكن لا يصح منه في حال الكفر فاذا اسلم وجب عليه ولو اغتسل ثم ارتد ثم عاد
لم يبطل غسله **واما** المحرم فيحرم عليه قراءة كل واحدة من العزائم وقراءة بعضها حتى البسملة
اذا نوى بها احديها ومس كتابة القرآن او شيئا عليه اسم الله سبحانه والجلوس في المسجد
ووضع شيء فيها والجواز في المسجد الحرام ومسجد النبي صلعم خاصة وتواجب فيهما لم يقطعهما
الا بالتيمم ويكره له الاكل والشرب وتخفف الكراهية بالمضمضة والاستنشاق وقراءة ما زاد
على سبع ايات من غير العزائم واشد من ذلك قراءة سبعين وما زاد من ذلك اغلظ كراهية
ومس المصحف والنوم حتى يغتسل او يتوضاء والحائض **واما** الغسل فواجباته خمسة النية
واستدامة حكمها الى اخر الغسل وغسل البشرة بما يسمى غسلا وتخليل ما لا يصل الماء
اليه الا به والترتيب يبدأ بالراس ثم بالجانب الايمن ثم الايسر ويسقط الترتيب لمشقة او حرج
وسنن الغسل تقديم النية عند غسل اليدين وتبقى عند غسل الراس امرار اليد على
الجسد وتخليل ما يصل اليه الماء استظهارا والبول امام الغسل والاستبراء وكيفيته
ان يمسح من المقعد الى اصل القضيب ثلثا ومنه الى راس الحشفة ثلثا وغرة ثلثا وغسل
اليدين ثلثا قبل ادخالهما الاناء والمضمضة والاستنشاق ثلثا والغسل بصاع مما
ثلث الاولى اذا راى المغتسل بللا بعد الغسل فان كان قبل استبراء البعد لم يكن
عليه اعادة **الثانية** اذا غسل بعض اعضائه ثم احدث قبل تعميد الغسل من رأس
وقبل يقتصر على اتمام الغسل وقيل تممه وتوضاء للصلاة وهو الاشبه **الثالثة** لا يجوز ان
يغسل غيره مع الامكان ويكره ان يستعين فيه **الفصل الثاني** والحائض وهو يشتمل على

بيانه وما يتعلق به اما الاول فالحيض هو الدم الذي له تعلق بانقضاء العدة وتقليل حده في
الاقل ان يكون اسود عبيطا حارا يخرج بحرقة وقد يشتبه بدم العذرة فيعتبر بالقطنة فان خرج مطوقا فهو
وكل ما رأته الصبية قبل بلوغها تسعا فليس بحيض وكذا قبل فيما يخرج من الجانب الايمن واقل الحيض
ثلثة ايام ولا كذلك عشرة وكذا اقل الطهر فهل يشترط التوالي في الثلثة ام يكفي كونها في جملة عشرة
الاظهر الاول وما رأته المرأة بعد يأسها لا يكون حيضا وبأس المرأة ببلوغ ستين وقيل في غير
القرشية النبطية ببلوغ خمسين سنة وكل دم رأته المرأة دون ثلثة فليس بحيض مبتدأة
كانت او ذات عادة وما رأته من الثلثة الى العشرة مما يمكن ان يكون حيضا فهو حيض تحكم به
او اختلف وتصير المرأة ذات عادة بان ترى الدم دفعة ثم ينقطع اقل الطهر فصاعدا على التوالي
ثانيا مثل تلك العدة ولا عبرة باختلاف لون الدم **مسائل خمس الاولى** ان العادة تترك في
الصلوة والصوم برؤية الدم اجماعا وفي المبتدأة ترد كالاظهر انها تحتاط للعبادة حتى تمضي
لها ثلثة ايام **الثانية** لو رات الدم ثلثة ايام ثم انقطع ورات قبل العاشر كان الكل حيضا
ولو تجاوز العشرة رجعت الى التفصيل الذي ذكرنا ولو تاخر بمقدار عشرة ايام ثم رات كان
الاول حيضا منفردا والثاني ان لم يكن حيضا مستأنفا **الثالثة** اذا انقطع الدم لدون
عشرة فعليها الاستظهار بالقطنة فان خرجت نقية اغتسلت وان كانت ملطخة صبرت المبتدأة
حتى تنقي او تمضي عشرة ايام وذات العادة تغتسل بعد يوم او يومين من عادتها فان
استمر الى العاشرة وانقطع قضت ما فعلته من صوم وان تجاوز كان ما رأته بعد العادة
اذا طهرت جاز ان وجها وطيها قبل الغسل على كراهية **الخامسة** اذا دخل وقت الصلوة
فحاضت قد مضى مقدار الطهارة والصلوة وجب عليها القضاء وان كان قبل ذلك لم يجب وان طهرت
قبل اخر الوقت بمقدار الطهارة واداء ركعة وجب عليها الاداء ومع الاخلال القضاء **واما**
ما يتعلق به فاشياء **الاول** يحرم عليها كل ما يشترط فيه الطهارة كالصلوة والطواف ومس
كتابة القرآن وكره حمل المصحف ولمسها مشكوك لو تطهرت لم يرتفع حدثها **الثاني** لا يصح

لا يصح منها الصوم الثالث لا يحل لها الجلوس في المسجد ويكره الجلوس في الطريق لغير طهارة
قراءة شيء من القرآن ولها ما عدا ذلك من سجود التلاوة والذكر ان استمعت الطهر
الخامس يحرم على زوجها وطئها حتى تطهر ويحل له الاستمتاع بما فوق الفرج فان وطئ عامدا عالما
وجبت عليه الكفارة وقيل لا تجب والاول احوط والكفارة في اوله دينار وفي وسطه نصف
وفي اخره ربع دينار ولو كرر حمله الى وطئ في وقت لا يختلف فيه الكفارة لم تتكرر وقيل بل تتكرر
والاول اقوى وان اختلف تكررت السادس لا يصح طلاقها اذا كانت مدخولا بها
وزوجها حاضر معها السابع اذا طهرت وجب عليها الغسل وكيفيته مثل غسل الجنابة
ثم يجب عليها الوضوء قبله او بعده او قضاء الصوم دون الصلوة الثامن يستحب ان يتوضأ
في وقت كل صلوة ويجلس بقدر زمان صلوتها في مصلاها ذاكرة لله تعالى ويكره لها
الخامس الفصل الثالث في الاستحاضة وهو يشتمل على اقسامها واحكامها اما
الاول فدم الاستحاضة والاغلب اصفر بارد وقيل يختلف بحسب المزاج فقد يتفق مثل هذا الوصف
حيضا اذا الصفرة والكدرة في ايام الحيض حيض وفي ايام الطهر طهر وكل دم تراه المرأة اقل
من ثلاثة ايام ولم يكن دم قرح ولا جرح فهو استحاضة وكذا ما يزيد عن العادة ويتجاوز
عن العشرة او يزيد عن ايام النفاس ويكون سببا لحمل على الاظهر او مع اليأس وقبل البلوغ واذا
تجاوز الدم عشرة ايام وهي ممن تحيض فقد انقضى حيضها بطهرها فما بعدها استحاضة واما
ذات عادة مستقرة او مضطربة فالمستندة ترجع الى اعتبار الدم فما شابه دم الحيض
فهو حيض وما شابه دم الاستحاضة فهو استحاضة بشرط ان يكون ما شابه دم الحيض
لا ينقص عن ثلاثة ولا يزيد عن عشرة فان كان لونا واحدا او لم يصل فيه بيضا التمييز
رجعت الى عادة نسائها ان اتفقن وقيل الى عادة ذوات اسنانها من بلغ منهن فان اختلفن
جعلت حيضها في كل شهر سبعة ايام او عشرة من شهر وثلثة من الاخر مخيرة فيهما او
قيل عشرة وقيل ثلاثة والاول اظهر وذات العادة تجعل عادتها حيضا وما سواه استحاضة

فان اجتمع لها مع العادة التمييز قيل تعمل على العادة وقيل تعمل على التمييز وقيل هما كالبينتين تتعارضان
اظهر وههنا مسائل **الاولى** اذا كانت عادتها مستقرة عددا ووقتا فرات ذلك
العدد متقدما على ذلك الوقت او متاخرا عنه تحيضت به بالعدد والغت الوقت كان العادة
تتقدم وتاخر سواء رات الدم بصفة دم الحيض او لم تكن **الثانية** لو رات قبل العادة وفي العادة
فان لم تتجاوز العشرة فالكل حيض وان تجاوز جعلت العادة حيضا وكان ما تقدمها استحاضة
وكذا لو رات في وقت العادة وبعدها او لو رات قبل العادة وفي العادة وبعدها فان لم تتجاوز
العشرة فالجميع حيض وان زاد عن العشرة فالحيض وقت العادة والطرفان استحاضة **الثالثة**
لو كانت عادتها في كل شهر مرة واحدة عددا معينا او وقتا في شهر او احد مرتين بعد ايام العادة
كان ذلك حيضا ولو جاء في كل مرة ازيد من العادة لكان ذلك حيضا اذا لم يتجاوز العشرة
فان تجاوز تحيضت بقدر عادتها وكان الباقي استحاضة والمضطربة العادة ترجع الى
التمييز فتعمل عليه ولا تترك هذه الصلوة الا بعد مضي ثلثة ايام على الاظهر فان فقد
التمييز فههنا مسائل ثلثة **الاولى** اذا ذكرت العدد ونسيت الوقت قيل تعمل في الزمان
كله ما تعمله المستحاضة وتغتسل للحيض في كل وقت يحتمل انقطاع الدم فيه وتقضي صوم
عادتها **الثانية** لو ذكرت الوقت ونسيت العدد فان ذكرت اول حيضها اكملته ثلثة
وان ذكرت اخره جعلته نهاية الثلثة وعملت في بقية الزمان ما تعمله المستحاضة وتغتسل
للحيض في كل زمان يفرض فيه الانقطاع وتقضي صوم عشرة ايام احتياطا ما لم يمض وقت
الذي عرفته عن العشرة **الثالثة** لو نسيتهما جميعا فهذه تحيض في كل شهر بعد ثلثة ايام
او سنة او عشرة من شهر وثلثة من آخر ما دام الاشتباه باقيا واما احكامها فقولي
الاستحاضة اما ان لا يثقب الكرسف او يثقبه ولا يسيل او يسيل **ففي الاول** يلزمها تغيير
القطنة وتجديد الوضوء عند كل صلوة ولا تجمع بين صلوتين بوضوء واحد **وفي الثاني**
يلزمها مع ذلك تغيير الخرقة والغسل لصلوة الغداة **وفي الثالث** يلزمها مع ذلك غسلان عند

غسل الظهر والعصر يجمع بينهما وغسل للمغرب والعشاء يجمع بينهما فاذا فعلت ذلك كان بحكم
الطاهر وان اخلت بذلك لم تصح صلوتها وان اخلت بالاغتسال لم يصح صومها **الفصل**
الرابع في النفاس النفاس دم الولادة وليس لقليله حد فيجوز ان يكون لحظة واحدة ولو ولدت
ولم تر دما لم يكن لها نفاس ولو رأى عقيب الولادة كان طهرا واكثر النفاس عشرة ايام على
الاظهر ولو كانت حاملا باثنين فرأت ولادة احدهما كان ابتداء نفاسها من اول
ولد فما بينه وبين آخر ما تراه في العاشر كان ذلك نفاسا وما رأت
عقيب الولادة ثم طهرت ثم رأت العاشر وقبله الدم فان ما بينهما نفاس و
يحرم على النفساء ما يحرم على الحائض وكذا ما يكره لها ولا يصح طلاقها وعنها
الفصل الخامس في احكام الاموات وهي خمسة **الاول** الاحتضار
فيوجه الميت الى القبلة بان يلقى على ظهره ويجعل وجهه وباطن رجليه الى
القبلة وهي فرض كفاية وقيل هو مستحب ويستحب
تلقينه الشهادتين والاقرار بالنبي صلى الله عليه وآله والائمة عليهم السلام
وكلما كان الفرج وتعجيله الى مصيدة يبلوغ عنه مصباح ان ما قبله ومن يقرع
القرآن واذا مات غمضت عيناه واطبق فوه ومدت يداه الى جنبيه وغطي بثوب
ويجعل بحيث لا ان يكون له مشتهى ويستمر العلامات الموت يصير عليه
ثلاثة ايام ويكره ان يوطئ على بطنه حديد وان يجعل حجر او حائط الثاني
في التغسيل وهو فرض على الكفاية وكذا تكفينه ودفنه والصلوة عليه وعلى
الناس به اولا هو بيراثه واذا كان الاولياء ولينة فالاولى اولى الورع
اول بامرأة من كل احد في احكامها
وكل ميتة نجاست بحجر وكذا تغسيل الكافر والمسلمة اذا لم يكن بينهما
وتغسل الرجل محارمه من ورائ الثياب اذا لم تكن مسلمة ولا الثوب ولا يغسل الرجل

من لبثت له بحرم الا وطاء دون ثلثة سنين وكذا المراة ويغسلها محرمة وكل مظهر
الشهادتين وان لم يكن معتقدا للحق يجوز تغسيله حد الخوارج والغلاة والشهيد الذي
قتل بين يدي الامام عليه السلام ومن نصبه في مآت في المعركة لا يغسل ولا يكفن ولا يصلى عليه
وكذا من وجب عليه القتل يوما بالاغتيال قبل قتله ثم لا يغسل بعد ذلك ولو وجد ميت
فان كان فيه الصدر والصدر وحده غسل وكفن وصلى عليه ودفن ان لم يكن وكان فيه
عظم غسل ولف في خرقة ودفن وكذا السقط اذا كان له اربعة اشهر فصاعدا فان لم يكن فيه
عظم اقتصر على كفنه في خرقة ودفنه وكذا السقط اذا لم تلجه الروح واذا لم يحضر المتيمم ولا في
والمحرم من النساء دفن بغير غسل ولا تقربه الكافرة وكذا المرأة ولو مات انهم يغسلون
وجهها ويديها ويجب ازالة النجاسة عن بدنه اولا ثم يغسل بماء السدر يبدأ برأسه
ثم جانبه الايمن ثم الايسر واقل ما يلقى في الماء من السدر ما يقع عليه الاسم وقل مقداره
سبع ورقات وبعده بماء الكافور على الصفة ثم بماء القراح اخيرا كالغسل من الجنابة
وفي وضوء الميت تردد لا شبه انه لا يجب في لا يجوز الاقتصار على اقل من الغسلة
المذكورة الا عند الضرورة ولو عدم الكافور والسدر غسل بالماء القراح وقل لتسقط الغسلة
بفوات ما يطرح فيها وفيه تردد ولو خيف من تغسيله تناثر جلده كالمحترق والمجدور
ييمم بالتراب كما يتيمم العاجز وسنن الغسل ان يوضع على ساجة مستقبل القبلة
وان يغسل تحت الظلال وان تجعل للماء حفيرة ويكره ارساله في الكنيف والماس
بالبالوعة وان يقتل قميصه ويلزع من تحته وليستر عورته وتلين اصابعه برفق
ويغسل راسه برغوة السدر امام الغسل ويغسل وجهه بالسدر والخرض ويغسل
يداه ويبدا بشق راسه الايمن ويغسل كل عضو منه ثلثة مرات في كل غسلة ويمسح
بطنه في الغسلتين الاوليين الا ان يكون المبت امراة حاملا وان يكون الغاسل
منه على الجانب الايمن ويغسل الغاسل يديه مع كل غسلة ثم يلفه بثوب

بثوب بعد الفراغ ويكره ان يجعل الميت بين رجليه وان يقعد عند رأسه وان يقص اظفاره وان يحلق
شعره وان يغسل مخالفا وان اضطر غسله غسل اهل الخلاف الثالث في تكفينه وتحنيطه
يكفن في ثلثة اثواب مئزر وقميص واثواب خير عند الضرورة قطعة وكيفية التكفين بالحبرة
ويجب ان يسبغ مساجد عبا تيسر من الكافور الا ان يكون الميت محرما فلا يقرب بالكافور
اقل الفضل في مقدار درهم وفضل منه اربعة دراهم واكمله ثلاثة عشر درهما وثلث وعند الضرورة
يدفن بغير كافور ولا يجوز تطييبه لغير الكافور والذريرة وسنن هذا القسم ان يغسل
قبل تكفينه او يتوضأ وضوء الصلوة وان تزاد الرجل جبرة عربية غير مطرزة بالذهب وخرقة
تخذ له يكون طولها ثلثة اذرع وعرضا شبرا تقريبا وتشد طرفاها على حقوه ويلف
عبا استرسل منها فداه لفا شديدا بعد ان يجعل بين اليتيه شئ من القطن وان خشي خروج
شئ فلا باس ان يحشى في دبره وعمامة يعمم بها تحنكا بلف راسه بها لفا ويخرج طرفا ها من
تحت الحنك واليقيان على صدره وتزاد المراة على كفن الرجل لفافة لثديها وتمطى بوضع
لها بدلا عن العمامة قناع وان الكفن قطنا ويشد على الحبرة واللفافة والقميص ربرة
وتكون الحبرة فوق اللفافة والقميص باطنها ويكتب على الحبرة والقميص والازار
والجريدتين اسمي انه ليشهد الشهادتين وان ائمة عليهم السلام وعددهم
الى اخرهم كان حسنا ويكون ذلك بتربة الحسين عليه السلام وان لم توجد فالاصبر وان
فقدت الحبرة يجعل بدلها لفافة اخرى وان يحاط الكفن بخيوط شده ولا تبل بالريق ويجعل
معه جريدتان من سعف النخل وان لم يوجد فمن السدر فان لم يوجد فمن الخلاف والا
فمن شجر رطب ويجعل احديهما من جانبه الايمن مع ترقوته يلصقها بجلده والاخرى
من الجانب الايسار بين القميص والازار فوق الكافور بسيره ويجعل ما يفضل عن
مساجده على صدره وان يطوى جانب اللفافة الايسر على الايمن والايمن على الايسر ويكره
تكفينه في الكتان وان تعمل الاكفان للمبتداة اكمام او يكتب عليها بالسواد وان يجعل

في سعة او بصره شيء من الكافور **مسائل ثلث الاولى** اذا خرج من الميت نجاسة كفي
فان لاقت جسد غسلت بالماء وان لاقت كفنه فكذلك الا ان يكون بعد الحمل الى القبر
تغرض ومنهم من اوجب غسلها مطلقا والاول اولى **الثانية** كفن المرأة على زوجها ان كان
ذات مال لكن يلزمه زيادة على الواجب وقيل حد ذلك الميت من اصل تركته مقدما على
الديون والوصايا فان لم يكن له كفن في حريانا ولا يجب على المسلمين بذل الكفن بل
يستحب وكذا ما يحتاج الميت اليه من كافور وسدر وغيرهما **الثالثة** اذا سقط من الميت
شيء من شعره او جسمه وجب ان يطرح معه في كفنه **الرابع** في موالاته وفيه
مقدمات مسنونة كلها وهي ان يتشيع المشيع واراد الجنازة او الى احد جانبيها وان يتربع
الجنازة ويبدء بمقدمها الايمن ثم يدور بمن وراءها الى الجانب الايسر ويعلم المؤمنين
بموت الميت المؤمن وان يقول المشاهد الجنازة الحمد لله الذي يحيي ويميت وهو حي لا
يموت وان يضع الجنازة على الارض اذا وصل الى القبر فيقابل برجليه والمرأة يقابل القبلة وان
ينقله في ثلث دفعات وان يرسله الى القبر سابقا برأسه والمرأة عرضا وان ينزل من
يتناوله حافيا ويكشف رأسه ويحل ازراره ويكره ان يتولى ذلك الا قارب الا في
المرأة ويستحب ان يدعو عند انزاله في القبر في الدين والفرض والسنن فالفرض ان
يواجه في الارض مع القدرة وراكب البحر يلقى فيه اما مثقلا او مستورا في وعاء
كالخابية او شبهها مع تعذر الوصول الى البر وان يضجعه على جانبه الايمن
مستقبل القبلة الا ان يكون امرأة غير مسلمة حاملا من مسلم فيستدبر بها
القبلة والسنن ان يحفر القبر قامة والى الترقوة ويجعل له لحد للميت القبلة
ويجعل عقد الكفن من قبل رأسه ورجليه ويجعل معه شيء من تربة الحسين
ويلقنه ويدعو له ثم يخرج اللبن ويخرج من قبل رجلي القبر ويهيل الحاضر والتراب
بظهور الاكف قائلين انا لله وانا اليه راجعون ويرفع القبر مقدار اربع اصابع ويربع

ويتبع ويصب عليه الماء من قبل رأسه تدريجا ولا عليه فان فضل من الماء شئ القاه على
وسط القبر وتوضع اليد على القبر ويترحم على الميت ويلقنه الولي بعد انصراف الناس عنه
بارفع صوته والتعزية مستحبة وهي جائزة قبل الدفن وبعده ويكفن بيداء صاحبها ولا
يكفن في ثوب حرير الا عند الضرورة وان تعذر ذو رحم حمل رحمي فحمل القبور
تجديدها ودفن ميتين في قبر واحد وان ينقل الميت من بلد الى اخر الا الى احد المشاهد
المشرفة وان يستند الى القبر ويمشي عليه الخامس في الالواح وهي مسائل اربع الاولى
لا يجوز نبش القبور ولا نقل الموتى بعد دفنهم ولا شق الثوب على غير الابوين الا بح
الثانية الشهيد يدفن في ثيابه ويترع عنه الخفان والفرو اصابهما الدم لم
يغسلهما على الاظهر ولا فرق بين ان يقتل عمدا وبغيره الثالثة حكم الصبي
والمجنون اذا قتل شهيدا حكم البالغ العاقل الرابعة اذا مات ولد الحامل قطع
واخرج ان مات هي دونه شوحي منها وان تنازع وخيط المرضع واما الاغسال
المسنونة فالمشهور منها ثمانية وعشرون غسلا لاستة عشر الوقت وهي غسل
يوم الجمعة ووقته ما بين طلوع الفجر الى زوال الشمس وكلما قرب من الزوال كان
افضل ويجوز تعجيله يوم الخميس لمن خاف عن الماء وقضاؤه يوم السبت وسنته
في شهر رمضان اول ليلة منه وليلة النصف وسبع عشرة وتسع عشرة
واحدى وعشرين وثلث وعشرين وليلة الفطر ويوم العيد ويوم عرفة وليلة
النصف من رجب ويوم السابع والعشرين منه وليلة النصف من شعبان ويوم
الغدير ويوم المباهلة وسبعة للفعل وهي غسل الاحرام وغسل زيارة النبي والائمة
عليهم السلام وغسل المفرط في الصلوة الكسوف مع احتراق القرص اذا اراد قضاءها
على الاظهر وغسل التوبة لساع كان عن فسق والغسل وصلوة الحاجة وصلوة الاستخارة
وخمسة للمكان وهي غسل دخول الحرم ومسجد الحرام والكعبة والمدينة ومسجد النبي

17

مسائل الركن الاول ما يسن للفعل والمكان يقدم عليهما وما يستحب ان يكون بعد
دخوله الثانية اذا اجتمعت اغسال مندوبة لا تكفي نية القربة ما لم ينو السبب وقيل اذا
انضم اليها غسل واجب كفاه نيته والاول ولو الثالثة والرابعة قال بعض فقهائنا
تجب غسل من مس الى مصلوب ليراه عامدا بعد ثلثة ايام وكذا غسل المولود والاظهر
الاستحباب الركن الثالث والطهارة الترابية والنظر في اطراف اربعة الاول ما يصح
معه التيمم وهو تعذر الاول عدم الماء ويجب عنده الطلب فيضرب على سهميق
وكل جهة من الجهات الاربع ان كانت الارض سهلة وعلوة سهم ان كانت حزنة
فلو دخل الضرب حتى ضاق الوقت اخطاء وصح تيممه وصلوته على الاظهر ولا فرق
بين عدم الماء اصلا وجود ما لا يكفيه الطهارة الثاني عدم الوقوف عليه فمن عدم
الثمن فهو كمن عدم الماء وكذا ان وجده بثمن يضر به في الحال وان لم يكن مضرا في
الحال لزمه شراؤه ولو كان باضعاف ثمنه المعتاد وكذا القول في الاجارة الثالث
الخوف ولا فرق في جواز التيمم بين ان يخاف تلفا او شينا او يخاف فوت مال ولذا
لو خشي المرض الشديد او الشين باستعمال الماء جاز له التيمم وكذا لو كان معه
ماء للشرب وخاف العطش ان استعمله الطرف الثاني فيما يجوز التيمم به ويحرم
ما يقع عليه اسم الارض لا يجوز التيمم بالمعادن ولا بالنبات والسباخ المحض
كالاشنان والدقيق ويجوز التيمم بارض النورة والجص وتراب القرميد والشرب المستعمل
في التيمم ولا يصح التيمم بالتراب المغصوب ولا بالنجس ولا بالمستعمل
واذا امتزج التراب بشيء من المعادن وان استهلكه التراب جاز وكذا لو عجن وبقي
بالسبخة والرمل ويستحب ان يكون من وجه الارض وهو ما ظهر منها
بغبار يثوره او ليبس سرجه او عرف دابته ومع فقد ذلك
وكيفية التيمم لا يصح التيمم قبل دخول الوقت ويصح مع تضيقه

سعة فيه تردد والاحوط المنع والواجب في التيمم النية واستدامة حكمها والترتيب
بان يضع يديه على الارض ثم يمسح الجبهة بهما من قصاص شعر الراس الى طرف انفه الاعلى
ثم يمسح ظاهر الكفين وقيل باستيعاب ما الوجه والذراعين والاول اظهر ويجزيه في
الوضوء ضربة واحدة لجهته وظاهر كفيه ولا بد فيهما هو بدل من الغسل من ضربتين وقيل
في الكل ضربتان وقيل ضربة واحدة والتفصيل اظهر وان قطعت كفاه سقط مسحهما وقصر
على الجبهة ولو قطع بعضهما مسح على ما بقي ويجب استيعاب ما اضعم المسح في التيمم فلو بقي
منها شئ لم يصح ويستحب نفض اليدين بعد ضربهما على الارض او تيمم وعلى جسده نجاسة
صح تيممه كما لو تطهر بالماء وعليه نجاسته لكن في التيمم يراعى ضيق الوقت **الطرف**
الرابع في احكامه وهي عشرة **الاول** من صلى بتيمم لا يعيد سواء كان في سفر
او حضر وقيل فيمن تعمد الجنابة وخشي على نفسه من استعمال الماء تيمم وصلى ثم يعيد
وفيمن منعه زحام الجماعة يوم الجمعة عن الخروج مثل ذلك وكذا من كان على جسده
نجاسة ولم يكن معه ماء لازالتها والاظهر عدم الاعادة **الثاني** يجب عليه
طلب الماء فان اخل بالطلب وصلى ثم وجد الماء في رحله او مع اصحابه تظهر واما
الصلوة **الثالث** من عدم الماء وما يتيمم به لفقد او حبس في موضع نجس قيل يصلي
ويعيد وقيل يؤخر الصلوة حتى يزول العذر فان خرج الوقت قضى وقيل يسقط الفرض
اداء وقضاء وهو لا يشبه **الرابع** اذا وجد الماء قبل دخوله في الصلوة تظهر وان
وجده بعد فراغه من الصلوة لم يجب الاعادة وان وجده وهو في الصلوة قيل يرجع
ما لم يركع وقيل يمضي في صلوته ولو تلبس بتكبيرة الاحرام حسب وهو الاظهر
الخامس المتيمم يستبيح ما يشتبيحه المتطهر بالماء **السادس** اذا اجتمع
محدث وجنب ومعهم من الماء ما يكفي احدهم فان كان مملوكا لاحدهم اختص به
وان كان مملوكا لهم جميعا او لا مالك له او مع مالك ليسمح ببذله فالافضل التخيير

وقيل بل يختصه الميت وفي ذلك ترد السابع الجنب اذا تيمم بدلا من الغسل ثم احدث
اعاده بدلا من الغسل سواء كان حدثه اكبر او اصغر الثامن اذا تمكن من استعمال الماء
انتقض تيممه وان فقده بعد ذلك افتقر الى تجديد التيمم ولا ينتقض التيمم بخروج
الوقت ما لم يحدث او يجد الماء التاسع من كان بعض اعضائه مريضا لا يقدر على
غسله بالماء ولا مسحه به جاز له التيمم ولا يبعض الطهارة العاشر يجوز التيمم
لصلوة الجنازة مع وجود الماء بنية الندب ولا يجوز له الدخول في غير ذلك من انواع
الصلوات الركن الرابع في النجاسات واحكامها القول في النجاسات وهي عشرة انواع
الاول والثاني البول والغائط مما لا يؤكل لحمه اذا كان للحيوان نفس سائلة سواء
كان جنسه حراما كالاسد او عرض له التحريم كالجلال وفي جميع ما لا نفس له سائلة
سواه ترد دون كذلك في ذرق الدجاج غير الجلال والاطهر الطهارة الثالث المني وهو
من كل حيوان سفل اكله او حرم وفي مني ما لا نفس له سائلة ترد والطهارة اشبه
الرابع الميتة ولا يخص من الميتات الا ما له نفس سائلة وكل ما يخص بالموت
فما قطع من جسده بحي حيا كان او ميتا وما كان منه لا تحله الحيوة كالعظم والشعر
فهو طاهر الا ان يكون عينه نجسة كالكلب والخنزير والكافر على الاظهر ويجب
الغسل على من مس ميتا من الناس قبل تطهيره وبعده ردد وكذا ان مس قطعة
منه فيها عظم وغسل اليدين على من مس ما لا عظم فيه او مس ميتا له نفس سائلة
من غير الناس الخامس الدماء ولا يخص منها الا ما كان من حيوان له نفس سائلة
ما يكون دمه كدم السمك وشبهه السادس والسابع الكلب والخنزير وهما نجسان
عينا ولعابا والوثني كلب على حيوان فاولده مرعى في الحاقه باحكامه اطلاق الاسم
واحدهما من الحيوان فليس بنجس في الثعلب والارنب والقارة والوزغة تردد
والاظهر الطهارة الثامن المسكرات وفي نجسها خلاف والاظهر النجاسة

النجاسة وفي حكمها العصير اذا غلا واشتد التاسع القيء العاشر الكافر وبطلانه
من خرج عن الاسلام ومن انتحله وجحد ما يعلم من الدين ضرورة كالخوارج والغلاة وفي
عرق الجنب من الحرام وعرق الابل الجلالة والمسوخ خلاف والاظهر الطهارة وما عدا ذلك
فليس بنجس من نفسه وانما تعرض له النجاسة ويكره بول البغال والحمير والدواب القول
في احكام النجاسات يجب ازالة النجاسة عن الثوب والبدن للصلوة والطواف ودخول
المسجد وعن الاواني لاستعمالها وعفي في الثوب والبدن عما يشق التحرز عنه من
دم القروح والجروح التي لا ترقأ وان كثر وعما دون الدرهم البغلي سعة من الدم المسفوح
الذي ليس من احد الدماء الثلثة وما زاد على ذلك يجب ازالته ان كان مجتمعا
وان كان متفرقا قيل هو عفو وقيل يجب ازالته وقيل لا يجب لان يتقاطر والاول اظهر
ويعفى عن الصلوة فيما لا يتم الصلوة فيه منفردا وان كان فيه نجاسة لم يعف عنها في غيره
وتعصر الثياب من النجاسات كلها الا من بول الرضيع فانه يكفي صب الماء عليه واذا علم
موضع النجاسة غسل وان جهل غسل كل موضع حصل فيه الاشتباه وغسل الثوب
والبدن من البول مرتين واذا لاقى الكلب او الخنزير او الكافر ثوبا او انسان رطبا
غسل موضع الملاقاة وجبا وان كان يابسا رش بالماء استحبابا وفي البدن
يغسل رطبا وقيل يمسح يابسا ولو نجست اذا اخل المصلي بازالة النجاسة عن ثوبه او بدنه
اعاد في الوقت وخارجه وان لم يعلم ثم علم بعد الصلوة لم تجب عليه الاعادة مطلقا
وقيل يعيد في الوقت والاول اظهر ولو رأى النجاسة وهو في الصلوة فان امكنه القاء
الثوب وستر العورة بغيره وجب وكذا لو توان تعذرا لا لما يبطلها استانف في المربية
للصبي اذا لم يكن لها الا ثوب واحد غسلته في كل يوم مرة وان جعلت تلك الغسلة
في آخر النهار امام صلوة الظهر كان حسنا واذا كان مع المصلي ثوبان احدهما نجس
ولا يعلمه بعينه صلى الصلوة الواحدة في كل واحد منهما منفردا على الاظهر وفي الثياب

الكثيرة كذلك لان يتضيق الوقت فيصلي عريانا ويجب ان يلقى ثوب النجس ويصلي عريانا
اذا لم يكن معه هناك غيره فان امكنه صلى فيه واعاد وقيل لا يعيد هو الاشبه
والشمس اذا جففت البول او غيره من النجاسات ارض والحصير طهر
موضعه وكذا كل ما لا يمكن نقله كالنباتات والابنية وتطهر النار بالاستحالة والارض
باطن الخف واسفل القدم والنعل وماء الغيث يغسل من كل ثوب ولا حاجة الى عصره
ميزاب شبهه لان تغيره النجاسة والماء الذي تغسل به النجاسة نجس سواء كان
في الغسلة الاولى والثانية وسواء كان متلونا بالنجاسة او لم يكن وسواء بقي على
المغسول عين النجاسة او نقي وكذا القول في الاناء على الاظهر وقيل في الثوب اذا
القي على نجاسة على الارض يطهر الارض مع بقائه على طهارته القول في الاوانية
لا يجوز الاكل والشرب في انية ذهب وفضة ولا استعمالها في غير ذلك وكذا يحرم
وقيل يجب اجتناب موضع الفضة وفي جواز اتخاذها لغير الاستعمال تردد
والاظهر المنع ولا يحرم استعمال غير الذهب والفضة من انواع المعادن والجواهر
ولو تنجست ثم غسلت طهرت على الاظهر حتى تعلم نجاستها ولا يجوز استعمال
من الجلود الا ما كان طاهرا في حال الحيوة ذكيا ويستحب اجتناب ما لا يؤكل لحمه حتى يدبغ
بعد ذكوته ويستعمل من اواني الخمر ما كان صغيرا او مدهونا بعد غسله ويكره ما كان
خشبا او قرعا او خزفا غير مدهون ويغسل الاناء من ولوغ الكلب ثلثا اولاهن بالتراب
على الاصح ومن الخمر والخنزير ثلثا بالماء والسبع افضل ومن غير ذلك مرة واحدة وقيل ثلثا

كتاب الصلوة

والعلم بها يستدعي بيان اركان اربعة الاول في المقدمات
وهي سبع الاولى في اعداد الصلوات والمفروض منها تسعة صلوة اليوم والليلة
والجمعة والعيدين والكسوف والزلزلة والآيات والطواف والاموات وما يلتزمه الانسان بنذر وشبهه وما عدا ذلك مسنون وصلوة اليوم والليلة

والليلة خمس وهي سبعة عشر ركعة في الحضر الصبح ركعتان والمغرب ثلث كل واحدة
من الاولتين اربع ويسقط من كل رباعية في السفر ركعتان ونوافلها في الحضر اربع و
ثلثون ركعة على الاشهر امام الظهر ثمان وقبل العصر مثلها وبعد المغرب اربع وعقب
العشاء ركعتان من جلوس تعدان بركعة واحدى عشرة صلوة الليل مع ركعتي الشفع والوتر
وركعتان الفجر ويسقط في السفر نافلتا الظهر والعصر والوتيرة على الاظهر والنوافل
كلها ركعتان بتشهد وتسليم بعدهما الا الوتر وصلوة الاعرابي وسنذكر تفصيل
باقي الصلوة في مواضعها انشاء الله تعالى **المقدمة الثانية في المواقيت**
والنظر في مقاديرها واحكامها **اما الاول** فما بين زوال الشمس الى غروبها
وقت للظهر والعصر ويختص الظهر من اوله بمقدار اداتها وكذلك العصر من آخره
وما بينهما من الوقت مشترك وكذا اذا غربت الشمس دخل وقت المغرب و
يختص من اوله بمقدار ثلث ركعات ثم يشاركه العشاء حتى ينتصف الليل
ويختص العشاء من آخر الوقت بمقدار اربع ركعات وما بين طلوع الفجر الثاني
المستطير فلا في الى طلوع الشمس وقت للصبح ويعلم الزوال بزيادة الظل بعد
نقصانه او ميل الشمس الى الحاجب الايمن لمن يستقبل القبلة والغروب باستتار
القرص وقيل بذهاب الحمرة من المشرق وهو الاشهر وقال الاخر وقت ما بين الزوالين
حتى يصير ظل كل شئ مثله وقت للظهر والعصر من حين يمكن الفراغ من
الظهر حتى يصير الظل مثليه والمماثلة بين الفئ الزائد والظل الاول
وقيل بل مثل الشخص وقيل اربعة اقدام للظهر وثمان للعصر هذا
للمختار وما زاد على ذلك حتى تغرب الشمس وقت لذوي الاعذار وكذا من غربت
الشمس في ذهاب الحمرة للمغرب والعشاء من ذهاب الحمرة الى ثلث الليل
للمختار وما زاد عليه حتى ينتصف الليل للمضطر وقيل الى طلوع الفجر وما بين طلوع

الفجر الى طلوع الحمرة المختار في الصيف وما زاد على ذلك حتى تطلع الشمس للمعذور عنه
ان ذلك كله للفضيلة ووقت النوافل اليومية للظهر من حين الزوال الى ان يصير ظل
الشيء قدمين سوى فيء الزوال بعد الفيء قدمين للعصر السبعة اقدام وقيل ما دام وقت الاختيار باقيا وقيل يمتد الى امتداد
وقت الفريضة والاول اشهر فان خرج وقد تلبس من النافلة ولو بكعة زاحم بها الفريضة
انتهاها مخففة وان لم يكن صلى شيئا بدا بالفريضة ولا يجوز تقديمها على الزوال الا
يوم الجمعة ويزاد في نافلتها اربع ركعات اثنتان منها للزوال ونافلة المغرب بعد
الى ذهاب الحمرة المغربية فان بلغ ذلك ولم يكن صلى النافلة اجمع بدأ بالفريضة والركعتان
من جلوس بعد العشاء ويمتد وقتهما بامتداد وقت الفريضة وينبغي ان يجعلهما
خاتمة نوافله وصلوة الليل بعد انتصافه وكلما قرب من الفجر كان افضل ولا يجوز
تقديمها على انتصاف الا لمسافر يصيده جدة او شاب تمنعه رطوبة راسه
وقضاؤها افضل واخر وقتها طلوع الفجر الثاني فان طلع ولم يكن تلبس منها بأربع
بدأ بركعتي الفجر قبل الفريضة حتى تطلع الحمرة المشرقية فيشتغل بالفريضة وان كان
تلبس باربع تممها مخففة ولو طلع الفجر وقد ركعتي الفجر بعد طلوع الفجر الاول
ويجوز ان يصليهما قبل ذلك والافضل اعادتهما بعده ويمتد وقتهما حتى
تطلع الحمرة ثم تصير الفريضة اولى ويجوز ان يقضي الفرائض الخمس في كل وقت مالم يضق
وقت الحاضرة وكذا يصلي بقية الصلوات المفروضات ويصلي النوافل ما لم يدخل وقت فريضة
وكذا قضاؤها واما احكامها فمسائل الاولى لتحصل الحدث الاغذ المانعة من
الصلوة كالجنون والحيض وقد مضى من الوقت مقدار الطهارة واداء الفريضة وجب عليه قضاؤها
على الاظهر ويسقط القضاء اذا كان حيض وذلك ولو زال المانع فان ادرك الطهارة وكبرة من
الفريضة لزمه اداؤها ويكون مؤديا على الاظهر ولو اهمل قضى ولو ادرك قبل الغروب وقبل
انتصاف الليل احدى الفريضتين لزمته تلك لا غير وان ادرك الطهارة وخمس ركعات

ركعات قبل الغروب لزمته الفريضتان **الثانية** الصبي المتطوع بوظيفة الوقت اذا بلغ
بما لا يبطل الطهارة والوقت باق يستأنف على الاشبه وان بقي من الوقت ح وان ركعة
بنى على نافلته ولا يجدد نية الفرض **الثالثة** اذا كان له طريق الى العلم بالوقت لم يجز التعويل
على الظن فان فقد العلم اجتهد فان غلب على ظنه دخول الوقت صلى فان انكشف له فساد الظن
قبل دخول الوقت استأنف وان كان الوقت قد دخل وهو متلبس او قبل التسليم لم يعد على
الاظهر ولو صلى قبل الوقت عامدا او جاهلا او ناسيا كانت صلوته باطلة **الرابعة**
الفرائض اليومية مرتبة في القضاء فلو دخل في فريضة فذكر ان عليه سابقة عدل بنيته ما لم
العدول ممكنا ولا استأنف المرتبة **الخامسة** تكره النوافل المبتدأة عند طلوع الشمس و
عند غروبها وعند قيامها وبعد صلوة الصبح وبعد صلوة العصر ولا بأس بالسبب
كصلوة الزيارات والحاجة والنوافل المرتبة **السادسة** ما يفوت من النوافل ليلا يسن
تعجيله ولو في النهار وما يفوت نهارا يستحب تعجيله ولو ليلا ولا ينتظر بها النهار **السابعة**
الافضل في كل صلوة ان يؤتى بها في اول وقتها الا المغرب والعشاء لمن افاض من عرفات فان
تاخيرها الى المزدلفة اول وقتها اول ليلة النحر والعشاء الافضل تاخيرها حتى يسقط الشفق
الاحمر والمستحاضة يؤخر الظهر والعصر حتى يأتي بنافلتهما والمستحاضة يؤخر الظهر و
المغرب **الثامنة** لو ظن انه صلى الظهر فاشتغل بالعصر فان ذكر وهو فيها عدل بنيته
وان لم يذكر حتى فرغ فان كان صلى في اول وقت الظهر اعاد بعدان يصلي الظهر على
الاشبه وان كان في الوقت المشترك ودخل وهو فيها اجزأته واتى بالظهر **المقدمة**
الثالثة في القبلة والنظر في القبلة والمستقبل وما يجب له واحكام الخلل
الاول القبلة وهي الكعبة لمن كان في المسجد والمسجد لمن كان في الحرم والحرم لمن خرج
عنه على الاظهر وجهة الكعبة هي القبلة لا البنية فلو زالت البنية صلى الى جهتها كما
يصلي من هو على موقفها منها وان صلى في جوفها استقبل اي جدرانها شاء على كراهية في

الفريضة ولو صلى على سطحها ابر زبين يديه منها ما يصلي اليه فهي ايستقبل على
ظهره ويصلي الى البيت المعمور والاول اصح ولا يجتمع الجانبان نصب بين يديه شيئا
وكذا لو صلى الى بابها وهو مفتوح ولو استطال صف المأمومين في المسجد حتى خرج بعضهم
عن سمت الكعبة بطلت صلوة ذلك البعض واهل كل اقليم يتوجهون الى سمت الركن الذي
على جهتهم فاهل العراق الى العراقي وهو الذي فيه الحجر واهل الشام الى الشامي والمغرب الى
المغربي واليمن الى اليماني واهل العراق ومرو الاهم يجعلون الحجر على المنكب الايسر والمغرب على
الايمن والجدي محاذي المنكب الايمن وعين الشمس عند نوالها على الحاجب
الايمن ويستحب لهم التياسر الى اليسار المصلي منهم قليلا الثاني في المستقبل ويجب
الاستقبال في الصلوة مع العلم بجهة القبلة فان جهلها عول على الامارات المفيدة
للظن واذا اجتهد فاخبره غيره بخلاف اجتهاده قيل يعمل على اجتهاده ويقوى عندي
انه ان كان ذلك المخبر اوثق في نفسه عول عليه ولو لم يكن له طريق الى الاجتهاد فاخبره
كاقبله لا يعمل بخبره ويقوى عندي انه ان افاده الظن عمل به ويعول على قبلة البلد اذا
لم يعلم انها بنيت على الغلط ومن ليس متمكنا من الاجتهاد كالاعمى يعول على خبره
ومن فقد العلم والظن فان كان الوقت واسعا صلى الصلوة الواحدة الى اربع جهات
لكل جهة مرة وان ضاق عن ذلك صلى من الجهات ما يحتمله الوقت وان ضاق الوقت
الا عن صلوة واحدة صلاها الى اي جهة شاء والمسافر يجب عليه استقبال
القبلة ما امكنه ولا يجوز له ان يصلي شيئا من الفرائض على الراحلة الا عند
الضرورة ويستقبل القبلة فان لم يتمكن استقبل القبلة بما امكنه من
صلوته ويحرف الى القبلة كلما انحرفت الدابة وان لم يتمكن استقبل القبلة
بتكبيرة الاحرام ولو لم يتمكن من ذلك اجزأته الصلوة وان لم يكن مستقبلا وكذا
المضطر الى الصلوة ماشيا مع ضيق الوقت ولو كان الراكب بحيث يتمكن من الركوع والسجود

والسجود وفرائض الصلوة هل يجب له الفريضة على الراحلة اختيارا قيل نعم وقيل لا
وهو الاشبه **الثالث** ما يستقبل له ويجب الاستقبال في فرائض الصلوات مع الامكان و
عند الذبح وبالميت عند احتضاره ودفنه والصلوة عليه **واما** النوافل فالافضل
القبلة بها ويجوز ان يصلي على الراحلة سفرا وحضرا والى غير القبلة على كراهية متأكدة
في الحضر ويسقط فرض الاستقبال في كل موضع لا يتمكن منه كصلوة المطاردة وعند ذبح
الدابة الصائلة والمتردية بحيث لا يتمكن معها الى القبلة **الرابع** في احكام الخلل وهي
مسائل **الاولى** الاعمى يجتهد غيره لصلوة عن الاجتهاد فان عمل على راية مع وجود المبصر
لامارة وجدها والا فعليه الاعادة **الثانية** اذا صلى لجهة ما لغلبة الظن او لضيق
الوقت ثم تبين خطأه فان كان منحرفا يسيرا فالصلوة ماضية ولا اعادة في الوقت وقيل
ان بان انه استدبر اعاد وان خرج الوقت والا اول ظهر فاما ان بين الخلل وهو في الصلوة
فانه يستأنف على كل حال الا ان يكون منحرفا يسيرا فانه يستقيم ولا اعادة **الثالثة**
اذا اجتهد لصلوة ثم دخل وقت اخرى فان تجدد عنده شك استأنف الاجتهاد و
الا بنى على الاول **المقدمة الرابعة** في لباس المصلي وفيه مسائل **الاولى** لا يجوز الصلوة
في جلد الميتة ولو كان مما يؤكل لحمه سواء دبغ او لم يدبغ وما لا يؤكل لحمه وهو طاهر في
حيوته مما يقع عليه الذكوة اذا ذكي كان طاهرا ولا يستعمل في الصلوة وهل يقتصر استعمالها
في غيرها الى الدباغ قيل نعم قيل لا وهو الاظهر على كراهية **الثانية** الصوف والشعر والوبر
والريش مما يؤكل لحمه طاهر سواء جز من حي او مذكى او ميت ويجوز الصلوة فيه ولو قلع
من الميت غسل منه موضع الاتصال وكذا كل ما لا تحله الحيوة من الميت اذا كان
طاهرا في حال الحيوة وما كان نجسا في حيوته فجميع ذلك منه نجس على الاظهر
ولا تصح الصلوة في شيء من ذلك اذا كان مما لا يؤكل لحمه ولو اخذ من مذكى لا الخز والسمور
وفي المغشوش منه بوبر الارانب والثعالب روايتان اصحهما المنع **الثالثة**

يجوز الصلوة في فرو السنجاب فانه لا يأكل لحمه وقيل لا يجوز والاول اظهر وفي الثعالب
والارانب روايتان اصحهما المنع **الرابعة** لا يجوز لبس الحرير المحض للرجال ولا الصلوة
فيه الا في الحرب عند الضرورة كالبرد المانع من نزعه ويجوز للنساء مطلقا وفي
ثمن ما لا تتم الصلوة فيه منفرد اكاليته والقلنسوة تردد والاظهر الكراهية ويجوز الركوب
عليه وافتراشه على الاصح ويجوز الصلوة في ثوب مكفوف بحبة واذا مزج بشئ مما تجوز
الصلوة فيه حتى خرج عن كونه محضا جاز لبسه والصلوة فيه سواء كان اكثر من الحرير او اقل منه
الخامسة الثوب المغصوب لا يجوز الصلوة فيه ولو اذن صاحبه لغير الغاصب فلو جاز له
الصلوة فيه مع تحقق العصيان ولو اذن مطلقا جاز لغير الغاصب على الظاهر **السادسة**
لا يجوز الصلوة فيما يستر ظهر القدم كالشمشك ويجوز فيما له ساق كالخف والجورب
ويستحب في النعل العربية **السابعة** كل ما عدا ما ذكرناه تصح الصلوة فيه بشرط
ان يكون نجسا او متنجسا وان يكون ظاهرا وقد بينا حكم الثوب النجس ويجوز
للرجل ان يصلي في ثوب واحد ولا يجوز ذلك للمراة الا في ثوبين درع وخمار ساترة
جميع جسدها عدا الوجه والكفين وظاهر القدمين على تردد في القدمين
ويجوز ان يصلي الرجل عريانا اذا استتر قبله وذبره على كراهية واذا وجد ثوبا
ستر عورتيه بما وجده ولو بورق الشجر ومع عدم ما يستر به يصلي عريانا قائما ان كان
يأمن ان يراه احد والا فجالسا وفي الحالين يومئ للركوع والسجود
والامة والصبية تصليان بغير خمار فان اعتقت في اثناء الصلوة وجب عليها
ستر راسها فان افتقر الى فعل كثير استانفت وكذا الصبية اذا بلغت
في اثناء الصلوة بما لا يبطلها **الثامنة** تكره الصلوة في الثياب السود
ما عدا العمامة والخف وفي ثوب واحد رقيق للرجال فان كان حكي ما تحته لم تصح
ويكره ان يأتزر فوق القميص وان يشتمل الصماء او يصلي في عمامة لا خنك لها

نها ويكره اللثام للرجل والنقاب للمرأة وان منع القراءة حرم وتكره الصلوة في قبالة
منفذ ودالا في الحرب او ان يوجد غيره وان يصحب شيئا من الحديد بارزا في
ثوب يتهم صاحبه وان يصلي المرأة في حلي لها صوت وتكره الصلوة في ثوب فيه
تماثيل او خاتم فيه صورة **المقدمة الخامسة** في مكان المصلي الصلوة في الامكان
كلها طاهرة بشرط ان يكون مملوكا او مأذونا فيه والاذن قد يكون بعوض كالاجرة
وسببها او بلا اباحة وهي اما صريحة كقوله صل فيه او بالفحوى كاذنه في الكون فيه
او بشاهد الحال كما اذا كانت هناك امارة تشهد ان المالك لا يكره والمكان المغصوب
لا تصح الصلوة فيه للغاصب ولا لغيره ممن علم بالغصب فان صلى عامدا عالما كانت
صلوته باطلة وان كان ناسيا او جاهلا بالغصبية صحت صلوته ولو كان جاهلا لتقصيره
المعفو لو يعذر واذا ضاق الوقت وهو داخل في الخروج صحت صلوته ولو صلى وهو نائم
الخروج لم تصح ولو حصل في ملك غيره باذنه ثم امره بالخروج وجب عليه فان صلى الحال
هذه كانت صلوته باطلة ويصلي وهو خارج ان كان الوقت ضيقا ولا يجوز ان يصلي والى جانبه
امرأة تصلي او امامه سواء صلت معه او كانت متقدمة وسواء كانت محرما او اجنبية وقيل
ذلك مكروه وهو لا يشبه ويزول التحريم او الكراهية اذا كان بينهما حائل او قدر
عشرة اذرع ولو كانت وراءه بقدر ما يكون موضع سجودها محاذيا لقدر منسقط
المنع ولو صلى في موضع لا يتمكن من التباعد صلى الرجل ولا بأس ان يصلي في الموضع النجس اذا
كانت نجاسته لا تتعدى الى ثوبه ولا الى بدنه وكان موضع الجبهة طاهرا وتكره الصلوة في
الحمام وبيوت الغائط ومبارك الابل ومساكن النمل ومجرى المياه وارض السبخة والثلج
وبين المقابر الا ان يكون حائل ولو عتبة او يكون بينه وبينها عشرة اذرع وبيوت النيران
وبيوت الحمول الا ان لم يستعد اليه بحاسة او وجود الطرق وبيوت الحمى ولا بأس بالبيع و
الكنائس ويكره ان يكون بين يديه نار معظمة على الاظهر وتصاوير وكما تكره الفريضة في

جوف الكعبة تكره على سطحها وتكره في مرابط الخيل والحمير والبغال ولا بأس بأبوال الغنم وفي
بيت فيه عجين ولا بأس بالبهوي والتصاوير وتكره أن يكون بيده مصحف مفتوح أو حائط
فيه مصحف أو بوجهه دينار أو درهم وقيل يكره إلى إنسان هو بوجهه أو بباب مفتوح المقصد السادس في
يسجد عليه لا يجوز السجود على ما ليس بأرض كالجلود والصوف والشعر ولا على ما هو من الأرض
إذا كان معدنا كالملح والعقيق والذهب والفضة والقير إلا عند الضرورة ولا على ما نبت
من الأرض إذا كان مأكولا بالعادة كالخبز والفواكه وفي القطن والكتان روايتان أشبههما
المنع ولا يجوز السجود على الوحل فإن اضطر وماء ويجوز السجود على القرطاس وتكره لو كان
فيه كتابة ولا يجد على شيء يزيد نفيس منعه الحر عن السجود على الأرض يجعل على ثوبه فإن لم يكن
فعل كفه والذي ذكرناه إنما يعتبر في موضع الجبهة لأن في بقية المساجد يجوز فيه أن يكون محمولا كما
أو ماذونا فيه وأن يخرج إليها من نجاسة وإذا كانت النجاسة في موضع محصور كالبيت
وشبهه وجهل موضع النجاسة لم يسجد على شيء منه ويجوز السجود في المواضع التسعة دفعا
للمشقة المقصد السابع في الأذان والإقامة والتعريف وأربعة أشياء الأول فيما يؤذن له
ويقام وهما مستحبان في الصلوات الخمس المفروضة أداء وقضاء للمنفرد والجماعة للرجال والنساء
لكن يشترط أن يسر المرأة وقيل هما شرطان في الجماعة والأول أظهر ويتأكدان فيما يجهر فيه
وآكدهما في الغداة والمغرب ولا يؤذن لشيء من النوافل ولا لشيء من الفرائض عدا الخمس بل
يقول المؤذن الصلوة ثلثا وقال الصلوات الخمس تؤذن لكل واحدة ويقيم ولو اذن الأول من ورد له
ثم أقام للثاني كان دونه في الفضل ويصلي يوم الجمعة الظهر بأذان وإقامة والعصر بإقامة وكذا
في الظهر والعصر بعرفة ولو صلى الإمام جماعة ثم جاء آخرون لم يؤذنوا ولم يقيموا على كراهية
ما دامت الأولى لم يتفرقوا فإن تفرقت صفوفهم أذن الآخرون وأقاموا وإذا اذن المنفرد ثم
أراد الجماعة أعاد الأذان والإقامة الثاني المؤذن ويعتبر فيه العقل والإسلام ولذكورة
ولا يشترط البلوغ بل يكفي كونه مميزا ويستحب أن يكون عدلا صيتا مبصرا بالأوقات

بالاوقات متطهرا قائما على مرتفع ولو اذنت المرأة للنساء جاز ولو صلى منفردا ولم يؤذن ندبا ما
رجع الا وان مستقبلا صلوته مالم يركع وفيه رواية اخرى ومعظى الاجرة من بيت المنار اذا
لم يوجد من يتطوع عبر **الثالث** في كيفية الاذان والمؤذن الا بعد دخول الوقت وقبله
تقديمه على الصبح لكن يستحب اعادته بعد طلوع الاذان على الاشهر تمامية عشر فصلا
اربع والشهادة بالتوحيد ثم بالرسالة ثم يقول حي على الصلوة ثم حي على الفلاح ثم حي على
خير العمل والتكبير بعده ثم التهليل كل فصل مرتان والاقامة فصولها ثنتي عشرة وزاد فيها قد
الصلوة مرتين ويسقط من التهليل في اخرها مرة واحدة والترتيب شرط في صحة الاذان والاقامة
فلو سمع جماعة اشياء ان تكون مستقبل القبلة وان يقف على اواخر الفصول ويتأنى
في الاذان ويحدر في الاقامة وان لا يتكلم في خلالهما ويفصل بينهما بركعتين او سجدة
الا في المغرب فان الاولى ان يفصل بخطوة او سكتة وان يرفع الصوت به اذا كان ذكرا او
كذلك يتأكد في الاقامة ويكره الترجيع في الاذان لا في الاقامة ويكره الاسقاء ولكذا يكره قول
الصلوة خير من النوم **الرابع** في احكام الاذان وفيه مسائل **الاولى** من نام في خلال
الاذان والاقامة ثم استيقظ استحب له استيناف وجوبا له البناء ولكذا ان اغمي عليه
الثانية اذا اذن ثنوا ر لم يجز ان يصلي به وغيره ولو ارتد في اثناء الاذان ثم
رجع استأنف على قول **الثالثة** يستحب من يسمع الاذان ان يجيبه مع نفسه مع الرغبة
فاذا قال المؤذن قد قامت الصلوة كره الكلام كراهية مغلظة الا ما يتعلق بتدبير الصلوة
الخامسة يكره للمؤذن ان يلتفت يمينا وشمالا لكن يلزم سمت القبلة في اذانه **السادسة**
اذا تشاح الناس في الاذان قدم الاعلم ومع التساوي يقرع بينهم **السابعة** اذا كان جماعة
جاز ان يؤذن واحد بعد واحد جميعا والافضل اذا كان الوقت متسعا ان يؤذن واحد بعد
الثامنة اذا سمع الامام اذان مؤذن جاز ان يعتمد به في اجماعة وان كان ذلك المؤذن منفردا **التاسعة**
من احدث في اثناء الاذان او الاقامة تطهر وبنى والافضل ان يعيد الاقامة **العاشرة**

من احدث في اثناء الصلوة تطهر واعادها ولا يعيد لاقامه الا ان يتكلم الحادية عشر من
صلى خلف امام لا يقتدي به اذ لنفسه واقام فان خشي فوات الصلوة اقتصر على التكبيرتين وعلى
قوله قد قامت الصلوة وان اخل بشيء من فصول الاذان استحب له ان يتلفظ به الركن الثاني في
افعال الصلوة وهي واجبة وسنونة فالواجبات ثمانية الاول النية وهي ركن في الصلوة ولو اخل
بها عامدا او ناسيا لم تنعقد صلوته وحقيقتها استحضار صفة الصلوة في الذهن والقصد بها الى
امور اربعة الوجوب او النفل والفرضية والتعيين وكونها اداء او قضاء ولا عبرة باللفظ وفي عينه
اول جزء من التكبير ويجب استمرار حكمها الى اخر الصلوة وهو ان لا ينقض النية الاولى ولو نوى
الخروج من الصلوة لم تبطل على الاظهر وكذا لو نوى ان يفعل ما ينافيها فان فعله بطلت وكذا لو نوى
بشيء من افعال الصلوة الرياء او غير الصلوة ويجوز نقل النية وموارد نقل الظهر يوم الجمعة الى النافلة
من نسي قراءة الجمعة وقراءة غيرها وكنقل الفريضة الحاضرة الى سابقة عليها مع سعة الوقت الثاني
تكبيرة الاحرام وهي ركن لا تنعقد الصلوة من دونها ولو اخل بها نسيانا وصورتها ان يقول الله
اكبر ولا تنعقد بغيرها ولو اخل بحرف منها لم تنعقد صلوته فان لم يتمكن من التلفظ بها كالاخرس
لزمه التعلم ولا يتشاغل بالصلوة مع سعة الوقت فان ضاق احرم بترجمتها والاخرس ينطق
بها على قدر الامكان فان عجز عن النطق صلى واعتقد قلبه بمعناها مع الاشارة والترتيب فيها
واجب ولو عكس لم تنعقد الصلوة والمصلي الخيار في التكبيرات السبع ايها شاء جعلها
تكبيرة الافتتاح ولو كبر ونوى الافتتاح تم كبر ونوى الافتتاح بطلت صلوته فان كبر الله ثم
الافتتاح انعقد الصلوة اخيرا ويجب ان يكبر قائما فلو كبر قاعدا مع القدرة او وهو اخذ
في القيام لم تنعقد صلوته والمسنون منها اربع ان يأتي بلفظ الجلالة من غير مد بين حروفها و
بلفظ الكبر على وزن افعل وان يسمع الامام من خلفه تلفظه بها وان يقرن المصلي يديه بها الى
اذنيه الثالث القيام وهو ركن مع القدرة فمن اخل به عمدا او سهوا بطلت صلوته واذا
امكنه القيام مستقلا وجب ولا يجب ان يعتمد على ما يتمكن معه من القيام وروي جواز الاعتماد

الاعمام على الحائط مع القدرة ولو قدر على القيام في بعض الصلوة وجب ان يقوم بقدر
مكنته ولا يصل قاعدا وقيل حد ذلك ان لا يتمكن من المشي بقدر ما هان صلوته والاول اظهر
والقاعد اذا تمكن من القيام للركوع وجب في الاركعة جالسا واذا عجز عن القعود صلى
مضطجعا فان عجز صلى مستلقيا والاحبان يومي بان لركوعهما وسجودهما ومن عجز عن
حاله في اثناء الصلوة انتقل الى ما دونها مستعينا كالقائم يعجز فيقعد والقاعد يعجز
فيضطجع والمضطجع يعجز فيستلقي وكذا بالعكس ومن لا يقدر على السجود يرفع ما يسجد
عليه فان لم يقدر اومأ والمسنون في هذا الفصل شيئان ان يتربع المصلي قاعدا في
حال قراءته وان يثني رجليه في حال ركوعه وقيل يتورك في حال التشهد الرابع القراءة
وهي واجبة وتتعين بالحمد في كل ثنائية وفي الاوليين من كل رباعية وثلاثية ويجب قراءتها
اجمع ولا تصح الصلوة مع الاخلال بحرف في احدهما عمدا حتى التشديد وكذا الاعراب
والبسملة اية منها تجب قراءتها معها ولا تجزي المصلي ترجمتها ويجب ترتيب
كلماتها واياتها على الوجه المنقول فلو خالف عمدا اعاد وان كان ناسيا استأنف
القراءة ما لم يركع فان ركع مضى في صلوته ولو ذكر ومن لا يحسنها يجب عليه التعلم فان
ضاق الوقت قرأ ما تيسر منها وان تعذر قرأ ما تيسر من غيرها او سبح الله وهلله
وكبره بقدر القراءة ثم يجب عليه التعلم والاخرس يحرك لسانه بالقراءة ويعقد
بها قلبه والمصلي في كل ثالثة ورابعة بالخيار ان شاء قرأ الحمد وان شاء سبح والافضل
للامام القراءة وقراءة سورة كاملة بعد الحمد في الاوليين واجبة في الفرائض مع سعة
الوقت وامكان التعلم المختار وقيل لا تجب والاول احوط ولو قدم السورة على الحمد
اعادها او غيرها بعد الحمد ولا يجوز ان يقرأ في الفرائض شيئا من سور العزائم ولا ما هو
الوقف بقراءته ولا ان يقرن بين سورتين وقيل يكره وهو الاشبه ويجب الجهر بالحمد
والسورة في الصبح وفي اولي المغرب والعشاء والاخفات في الظهرين وثالثة المغرب

To: www.al-mostafa.com

والاخيرتين من العشاء واقل الجهر ان يسمع نفسه القريب الصحيح السمع اذا استمع واقل الاخفات ان يسمع نفسه ان كان يسمع وليس على النساء جهر **والمسنون** في هذا القسم الجهر بالبسملة في موضع الاخفات في اول الحمد واول السورة وترتيل القراءة والوقوف على مواضعه وقراءة سورة بعد الحمد في النوافل وان يقرأ في الظهرين والمغرب بالسور القصار كالقدر والجحد وفي العشاء بالاعلى والطارق وما شاكلهما وفي الصبح بالمدثر والمزمل وما شاكلهما وفي غداة الاثنين والخميس بالم تنزيل وفي المغرب والعشاء ليلة الجمعة بالجمعة والاعلى وفي صبحها بها وبقل هو الله احد وفي الظهرين بها والمنافقين ومنهم من يرى وجوب السورتين في الظهرين وليس بمعتمد وفي نوافل النهار بالسور القصار وليجهر بها وفي الليل باطوال وبجهر بها ومع ضيق الوقت يخفف وان يقرأ قل يا ايها الكافرون في المواضع السبعة ولو بدلا فيها بسورة التوحيد جاز ويقرأ في اولى صلوة الليل قل هو الله احد ثلثين مرة وفي الثانية بسورة الطوال ويسمع الامام من خلفه القراءة ما لم يبلغ العلو وكذا الشهادتين استحبابا واذا ختم المصلي بآية رحمة سألها وبآية نقمة استعاذ منها **مسائل** سبع الاول يجهر بقوله امين في اخر الحمد وقيل هو مكروه **الثانية** الموالات في القراءة شرط في صحتها فلو قرأ خلالها من غيرها استأنف فلذا لو نوى قطع القراءة وسكت وفي قول بعيد الصلوة اما لو سكت في خلال القراءة لا بنية القطع او نوى القطع ولم يقطع مضى في صلوته **الثالثة** روى اصحابنا ان الضحى والم نشرح سورة واحدة وكذا الفيل ولا يلاف قريش فلا يجوز افراد احدهما من صاحبتها في كل ركعة ولا يفتقر الى البسملة بينهما على الاظهر **الرابعة** ان خافت في موضع الجهر او عكس جاهلا او ناسيا لم يعد **الخامسة** يجزيه عوضا عن الحمد اثنا عشرة تسبيحة صورتها سبحان الله والحمد لله ولا اله الا الله والله اكبر ثلثا وقيل يجزيه عشر وفي رواية تسع وفي اخرى اربع والعمل بالاول احوط **السادسة**

السادسة من قرأ سورة من العزائم في النوافل يجب ان يسجد في موضع السجود
وكذا ان قرأ غيره وهو يستمع ثم ينهض ويقرأ ما تخلف منها ويركع وان كان السجود
في آخرها يستحب له قراءة الجماعة كلهم عن قراءة **السابعة** المعوذتان من القارئ
ويجوز ان يقرأ بهما في الصلوة ونفلها **الخامس** الركوع وهو واجب
في كل ركعة مرة الا في الكسوف والآيات وهو ركن في الصلوة ويبطل الاخلال به عمدا
او سهوا على تفصيل سيأتي **والواجب** فيه خمسة اشياء **الاول**
ان ينحني بعد ما يمكن وضع يديه على ركبتيه وان كانت يداه في الطول بحيث
يبلغ ركبتيه من غير انحناء انحنى كما ينحني مستوي الخلقة واذا لم يتمكن من الانحناء
لعارض اتى بما يتمكن منه فان عجز اصلا اقتصر على الايماء ولو كان كالراكع خلقة
او لعارض وجب ان يزيد لو كوعه بسير انحناء ليكون فارقا **الثاني** الطمأنينة
فيه بقدر ما يؤدي واجب الذكر مع القدرة ولو كان مريضا لا يتمكن سقط
عنه كما لو كان العذر في اصل الركوع **الثالث** رفع الراس منه فلا يجوز
ان يهوي للسجود قبل انتصابه منه الا مع عذر ولو اقتصر في انتصابه الى ما يعتد
وجب **الرابع** الطمأنينة في الانتصاب وهو ان يعتدل قائما وليكن ذلك بسيرا
الخامس التسبيح فيه وقيل يكفي الذكر ولو كان تكبيرا او تهليلا وفيه تردد واقل
ما يجزي المختار تسبيحة تامة واحدة وهي سبحان ربي العظيم وبحمده او يقول سبحان
الله ثلثا وفي الضرورة واحدة صغرى وهل يجب اتكبير للركوع فيه تردد والاظهر
الندب **والمسنون** في هذا القسم ان يكبر للركوع قائما رافعا يديه بالتكبير
محاذيا باذنيه ويرسلهما ثم يركع وان يضع يديه على ركبتيه مفرجات الاصابع
ولو كان باحدهما عذر وضع الاخرى ويرد ركبتيه الى خلفه ويسوي
ظهره ويمد عنقه موازيا لظهره وان يدعو امام التسبيح وان يسبح ثلثا او خمسا

اوسبعا فما زاد وان يرفع الامام صوته بالذكر فيه وان يقول بعد انتصابه سمع الله لمن
حمده ويدعو بعده ويكره ان يركع ويداه تحت ثيابه **السادس** السجود وهو واجب
في كل ركعة سجدتان وهما ركن في الصلوة تبطل بالاخلال بهما من كل ركعة عمدا او سهوا
ولا تبطل بالاخلال بواحدة سهوا **وواجبات السجود** سنة **الاول** السجود على سبعة اعضاء
الجبهة والكفان والركبتان وابهاما الرجلين **الثاني** وضع الجبهة على ما يصح السجود عليه
فلو سجد على كور العمامة **الثالث** ان ينحي للسجود حتى يباعد موضع جبهته موقفه
كالان يكون على ايسر ابمقدار لبنة لا ازيد فان عرض ما يمنع عن ذلك اقتصر على
ما تمكن منه وان افتقر الى رفع ما يسجد عليه وجب ان يحرم عن ذلك كله او ما امكنه
الرابع الذكر فيه وقيل يختص بالتسبيح كما قلناه في الركوع **الخامس** الطمانينة
مع الضرورة **المانعة** **السادس** رفع الراس من السجدة الاولى حتى يعتدل مطمئنا وفي
ويجوز التكبير للاخذ فيه والرفع منه تردد ولا ظهر الاستحباب ويستحب فيه ان يكبر
للسجود قائما ثم يهوي للسجود سابقا يديه الى الارض وان يكون موضع سجوده مساويا
لموقفه او اخفض وان يضع يديه بالارض قبل ركبتيه ويدعو ويزيد على التسبيحة الواحدة ما تيسر ويدعو
بين السجدتين وان يقعد متوركا وان يجلس عقب السجدة الثانية مطمئنا ويكره
عند القيام ويعتمد على يديه سابقا بين ركبتيه ويكره الاقعاء بين السجدتين
مسائل **الاولى** من به ما يمنع من وضع الجبهة على الارض كالدمل اذا لم يستقر
الجبهة بحفر حفيرة ليقع السليم من جبهته على الارض فان تعذر سجد على احد
الجبينين فان كان هناك ما نع سجد على ذقنه **الثانية** سجدات القرآن خمس
عشرة اربع منها واجبة وهي سجدة لقمان وحم السجدة والنجم واقرا باسم ربك
واحدى عشرة مسنونة وهي في الاعراف والرعد والنحل وبني اسرائيل ومريم والحج
في الموضعين والفرقان والنمل وص واذا السماء انشقت والسجود واجب في العزائم

في العزائم الاربع للقاري والمستمع ويستحب للسامع على الاظهر وفي التوقي مستحب على كل
حال وليس في شيء من السجدات تكبير ولا تشهد ولا تسليم ولا يشترط فيها الطهارة واستقبال
القبلة على الاظهر ولو سبقها اتى بها فيما بعد الثالثة سجدتا الشكر مستحبتان عند تجدد
النعم ودفع النقم وعقيب الصلوة ويستحب بينهما التعفير السابع التشهد هو واجب في كل
ثنائية مرة وفي الثلاثية والرباعية مرتين ولو اخل بهما او باحدهما عامدا بطلت صلوته
والواجب في كل واحد منهما خمسة اشياء الجلوس بقدر التشهد والشهادتان والصلوة
على النبي واله عليهم السلام وصورتهما اشهد ان لا اله الا الله واشهد ان محمدا رسول
الله ثم يأتي بالصلوة على النبي واله ومن لم يحسن التشهد وجب عليه تعلمه ما يحسن منه في ضيق الوقت
ثم يجب عليه تعلم ما لم يحسن منه مسنون هذا القسم ان يجلس متوركا وصفته ان يلصق
علي ركبته الايسر ويخرج رجليه جميعا فيجعل ظاهر قدمه الايسر الى الارض وظاهر قدمه
الايمن الى باطن الايسر وان تقول ما زاد على الواجب من تحميد ودعاء الثامن التسليم
وهو واجب على الاحوط ولا يخرج من الصلوة الا به وله عبارتان احدهما ان يقول السلام
علينا وعلى عباد الله الصالحين والاخرى ان يقول السلام عليكم ورحمة الله وبركاته ويكره
منهما يخرج من الصلوة وبايهما اتى كان الثاني مستحبا ومسنون هذا القسم ان يسلم
المنفرد الى القبلة تسليمة واحدة ويومي بمؤخر عينه الى يمينه والامام بصفحة وجهه كذلك ثم
ان كان على يساره غيره او ما تسليمة اخرى اليسار بصفحة وجهه ايضا واما المسبوق
في الصلوة فحكمه الاول التوجه بست تكبيرات اضافة الى تكبيرة الاحرام بان يكبر
ثلاثا ثم يكبر اثنتين ويدعو ثم يكبر اثنتين ويدعو ثم يكبر بغير رفع اليدين ويدعو
شاء او قرء معه نية الصلوة فيكون ابتداء الصلوة عند اتيانه بالتكبيرة الاحرام وعليه في
كل ثنائية قبل الركوع وبعد القراءة ويستحب ان يدعو فيه بالادعية المروية وكذا في
ثلاث تسبيحات وفي الجمعة قنوتان في الاولى قبل الركوع وفي الثانية بعد الركوع وكذا في

بعد الركوع **الثالثة** شغل النظر في حال قيامه الى موضع سجوده وفي حال القعود الى باطن كفيه
وفي حال الركوع الى ما بين رجليه وفي حال السجود الى طرف انفه وفي حال التشهد الى حجره **الرابعة**
شغل اليدين بان تكونا في حال القيام على فخذيه بحذاء ركبتيه وفي حال القعود تلقاء وجهه وفي حال
الركوع على ركبتيه وفي حال السجود بحذاء اذنيه وفي حال التشهد على فخذيه **الخامسة** التعقيب
وافضله تبسيط الزهراء عليها السلام ثم ما روي من الادعية والا فما تيسر **خاتمة** قواطع الصلوة
قسمان احدهما يبطلها عمدا وسهوا وهو كل ما يبطل الطهارة سواء دخل تحت الاختيار او
خرج كالبول والغائط وما شابههما من موجبات الوضوء والجنابة والحيض وما شابهها من
موجبات الغسل وقيل لو احدث بما يوجب الوضوء سهوا تطهر وبنى وليس بمعتمد **الثاني**
لا يبطلها الا عمدا وهو وضع اليمين على الشمال وفيه تردد ولا التفات الى ما وراءه والكلام
يحرف فصاعدا والقهقهة وان يفعل فعلا كثيرا ليس من الصلوة والبكاء لشيء من امور
الدنيا والانين على قول لا في صلوة الليل لمن اصابه عطش وهو يريد الصوم في صبيحة تلك الليلة
لكل لا يستدبر القبلة وفي عضل الشعر للرجل تردد ولا بأس بالكراهة ويكره الالتفات
يمينا وشمالا والتثاؤب والتمطي والعبث ونفض موضع السجود والنخم وان يبصق ويفرقع
اصابعه او يبان بحرف او حد او يدفع البول او الغائط او الريح وان كان ضيقا استحب له
ان يتوضأ **مسائل** **الاولى** اذا عطس الرجل في الصلوة يستحب له ان يحمد الله ولكن ان
عطس عليه يستحب له تسمية **الثانية** اذا تسلم عليه يجوز ان يرد بمثل قوله السلام عليكم
ولا يقول وعليكم السلام على رواية **الثالثة** يجوز ان يدعو بكل دعاء يتضمن تسبيحا او تحميدا
او طلب شيء مباح من امور الدنيا والاخرة قائما وقاعدا وراكبا وساجدا ولا يجوز ان يطلب
شيئا محرما ولو فعل بطلت صلوته **الرابعة** يجوز للمصلي ان يقطع صلوته اذا خاف تلف مال او فوات غريم
او تردي طفل وما شابه ذلك لا يجوز قطع الصلوة اختيارا **الركن الثالث** في بقية الصلوة
وفيه فصول **الاول** في صلوة الجمعة والنظر في الجمعة ومن يجب عليه وآدابها **الجمعة** ركعتان

ركعتان كالصبح يسقط معهما الظهر ويجب فيهما الجهر وتجب بزوال الشمس فيخرج وقتها
اذا صار ظل كل شئ مثله ولو خرج الوقت هو فيها اتمها جمعة اماما كان او مأموما وتفوت الجمعة
بفوت الوقت ثم لا تقضى جمعة انما تقضى ظهرا ولو صحت الجمعة فصلى الظهر وجب عليه السعي
فان ادرك الجمعة والا اعاد الظهر ولو بخبر بلا اول فلو تيقن ان الوقت يتسع للخطبة وركعتين خفيفتين
وجبت الجمعة وان يقن وغلب على ظنه ان الوقت لا يتسع لذلك فقد فاتت الجمعة ويصلي ظهرا
فاما لو لم يحضر الخطبة واول الصلوة فادرك مع الامام ركعة صلى جمعة وكذا لو ادرك الامام
راكعا في الثانية على قول ولو كبر وركع وشك هل كان الامام راكعا او رافعا لم يكن له جمعة
وصلى الظهر ثم الجمعة لا يشترط الاول السلطان العادل او من نصبه فلو ما في اثناء
الصلوة لم تبطل وجاز ان يقدم الجماعة من يتم بهم الصلوة وكذا لو عرض للمنوب ما يبطل الصلوة
من اغماء او حدث العدد وهو جمعة للامام احدهم وقيل سبعة وللاول اشبه ولو
انفضوا في اثناء الخطبة او بعدها قبل التلبس بالصلوة سقط الوجوب واذا حضروا في الصلوة ولو
بالتكبير وجب الاتمام ولو لم يبق للاول احد بطلت الخطبتان يجب في كل واحدة منهما
الحمد لله والصلوة على النبي واله عليهم السلام والوعظ وقراءة سورة خفيفة وقيل يجب في
ولو اية واحدة مما يتم بها فائدة تحتها في رواية سماعة يحمد الله ويثني عليه ثم يوصي بتقوى
الله سبحانه ويقرء سورة خفيفة من القرآن ثم يجلس ثم يقوم فيحمد الله ويثني عليه ويصلي على
النبي واله وعلى ائمة المسلمين ويستغفر للمؤمنين والمؤمنات ويجوز ايقاعهما قبل زوال
الشمس حتى اذا فرغ زالت وقيل لا تصح الا بعد الزوال والاول اظهر ويجب ان تكون الخطبتان
على الصلوة ولو بدأ بالصلوة لم تصح الجمعة ويجب ان يكون الخطيب قائما وقت ارادة
القدرة ويجب الفصل بين الخطبتين بجلسة خفيفة وهل الطهارة شرط فيهما فيه تردد
لا شبهة انها غير شرط ويجب ان يرفع صوته بحيث يسمع العدد المعتبر فصاعدا وفيه تردد
الجماعة فلا تنعقد وان حضر امام لا صلى وجب عليه الحضور والتقدم فان منعه مانع جاز

ان يستنيب **الخامسة** ان لا يكون هناك جمعة اخرى بينهما وفي ثلثة اميال فان
افقتا بطلتا وان سبقت احداهما ولو بتكبيرة الاحرام بطلت المتاخرة ولو لم يتحقق
السابقة اعاد اظهر **النظر الثاني** من تجب عليه وبراعي فيه شروط سبعة التكليف والذكورة
والحضر والسلامة من العمى والمرض والعرج ان يكون بينه وبين الجمع فرسخ فاكثر وكل
هؤلاء اذا تكلفوا الحضور وحلت عليهم الجمعة وانعقدت بهم سوى من حرج عن التكليف والزاهة وفي الصلة
تردد ولو حضر الكامل ولم يصح منه ولم ينعقد بها وانكان واجبة عليه وتجب الجمعة على اهل السواد
كما تجب على اهل المدن باستكمال الشروط وكذا على الساكن بالخيم كالبادية اذا كانوا قاطنين
وههنا مسائل **الاولى** من العتق بعضه لا تجب عليه الجمعة وفيها يا قوله تجب
الجمعة ولو اتفقت يوم فطره اذا كان العيد **الثانية** سقطت عن الجمعة يجوز ان يصلي الظهر
في اول وقتها ولا يجب عليه تاخيرها حتى يفوت الجمعة بل لا يستحب وحضر الجمعة بعد ذلك لم تجب عليه
الثالثة اذا زالت الشمس لم تجز الغسل لتعين الجمعة وكره بعد طلوع الفجر **الرابعة** الاصغاء
الى الخطبة هل هو واجب فيه تردد وكذا تحريم الكلام في اثنائها لكن ليس مبطل الجمعة
الخامسة يعتبر في امام الجمعة كمال العقل والايمان والعدالة وطهارة المولد والذكورة ويجوز ان يكون عبدا
وهل يجوز ان يكون اجذم او اجدع فيه تردد من الاشبه الجواز وكذا لا يعتبر **السادسة** المسافر اذا نوى الاقامة في بلد
عشرة ايام فصاعدا وجبت عليه الجمعة وكذا اذا لم ينو الاقامة ومضى عليه ثلثون يوما في مصر واحد
السابعة لا اذان الثاني يوم الجمعة بدعة في قبل مكروه والاول اشبه **الثامنة** يحرم البيع
يوم الجمعة بعد الاذان فلو باع انسان وكان البيع صحيحا على الاظهر ولو كان احد المتعاقدين ممن تجب
عليه الجمعة كان البيع سابقا بالنظر الى حرامه بالنظر الى الآخر **التاسعة** اذا لم يكن الامام ممن تجب
عليه من نصبه الامام للصلوة وامكن اجتماع والخطبتان قبل ان يضيق وقت الظهر **العاشرة** اذا لم يتمكن المأموم من السجود مع الامام فالاولى فان امكنه السجود والحق به والا اقتصر على متابعته في السجود وفي بهما الاولى فان نوى بهما الثانية تحول نفلا وبطل الصلوة تحول بحدثه

يجذفهما ويسجد للاولى ويتم ثانية والاول اظهر **واما اداء الجمعة** فالغسل والتنظف بشيء من ركعة مستحبة انبساط الشمس وسنحت ارتفاعها وسنت قبل الزوال وكعتان عندنا ولو اخر النافلة الى بعد الزوال جاز وافضل من ذلك تقديمها وان صلى بين الفرضين تسليمتين من النافلة جاز وان يباكر المصلي الى المسجد الاعظم بعد ان يحلق راسه ويقص اظفاره ويتخلف من شاربه وان يكون على سكينة ووقار متطيبا لابسا افضل ثيابه وان يدعو امام قصده وان يكون الخطيب بليغا مواظبا على الصلوات في اول اوقاتها ويكره له الكلام في اثناء الخطبة بغيرها ويستحب له ان يتم ثانيا كان اوقاضا ويرتكب بردينه وان يكون معتمدا على شيء وان يسلم اولا وان يجلس امام الخطبة واذا سبق الامام الى قراءة سورة فليعد الى الجمعة وكذا في الثانية يعدل الى سورة المنافقين ما لم يتجاوز نصف السورة الا في سورة الجحد والتوحيد ويستحب الجهر بالظهر في يوم الجمعة ومن يصلي ظهرا فالافضل ابقاءها في المسجد الاعظم واذا لم يكن امام الجمعة ممن يقتدى به جاز ان يقدم المأموم صلاتي على الامام ولو صلى معه ركعتين واتمها بعد تسليم الامام ظهرا كان افضل **الفصل الثاني** في صلوة العيدين والنظر فيها وفي سنتها وهي واجبة مع وجود الامام بالشرط المعتبرة في الجمعة وتجب جماعة ولا يجوز التخلف الا مع العذر فيجوز حينئذ ان يصلي منفردا اداء ولو اختلت الشرائط سقط الوجوب واستحب الاتيان بها جماعة وفرادى ووقتها ما بين طلوع الشمس الى الزوال ولو فاتت لم تقض وكيفيتها ان يكبر للافتتاح ثم يقرأ الحمد وسورة والافضل ان يقرأ الاعلى ثم يكبر بعد القراءة على الاظهر ويقنت بالمرسوم حتى يتم خمسا ثم يكبر فيركع فاذا سجد السجدتين قام بغير تكبير فيقرأ الحمد وسورة والافضل ان يقرأ الغاشية ثم يكبر اربعا يقنت بينها اربعا ثم يكبر خامسة للركوع ويركع ويكون الزايد عن المعتاد تسعا خمس في الاولى واربع في الثانية غير تكبيرة الاحرام وتكبيرتي الركوعين **وسنن هذه الصلوة** الاصحاب الا عمد والسجود على الارض وان يقول المؤذن

الصلوة ثلثا فانه لا اذان لغير الخمس وان يخرج الامام حافيا ماشيا على سكينة ووقار ذاكرا
لله سبحانه وان يطعم قبل خروجه في الفطر وبعد عوده في الاضحى مما يضحى به وان يكبر في الفطر
عقيب اربع صلوات وليلة المغرب ليلة الفطر الى فجرها صلوة العيد وفي الاضحى عقيب خمس
عشر صلوة اولها الظهر يوم النحر ان كان بمنى وفي الامصار عقيب عشر يقول الله اكبر الله
اكبر في الثالثة ترد لا اله الا الله والله اكبر الحمد لله على ما هدانا وله الشكر على ما اولانا او
يزيد في الاضحى ورزقنا من بهيمة الانعام ويكره الخروج بالسلاح وان يتنفل قبل الصلوة
وبعدها الا بمسجد النبي بالمدينة فانه يصلي ركعتين قبل خروجه **مسائل خمس الاولى**
التكبير الزائد هل هو واجب فيه ترددوالاشبه الاستحباب وبتقدير الوجوب هل الفوت
واجب كالظهر او بتقدير وجوبها يتعين فيه لفظ الاظهر انه لا يتعين **الثانية**
اذا اتفق عيد وجمعة فمن حضر العيد كان بالخيار في حضور الجمعة وعلى الامام ان
يعلمهم ذلك في خطبته وقيل الترخص مختص بمن كان نائيا عن البلد كاهل السواد دفعا
لمشقة العود وهو لا شبه **الثالثة** الخطبتان في العيدين بعد الصلوة وتقديمهما
بدعة ولا يجب استماعهما بل يستحب **الرابعة** لا ينقل المنبر من الجامع بل يعمل
شبه المنبر من طين استحبابا **الخامسة** اذا طلعت الشمس حرم السفر حتى يصلي
صلوة العيد ان كان ممن تجب عليه وفي خروجه بعد الفجر وقبل طلوعها تردد ولا شبه
الجواز **الفصل الثاني** في صلوة الكسوف والكلام في سببها وكيفيتها وحكمها اما الاول
فتجب عند كسوف الشمس وخسوف القمر والزلزلة وهل يجب لما عداذلك من سائر مظلمة وتغير
السماء قيل نعم وهو الاظهر وقيل لا يستحب وقيل يجب للريح المخوفة والظلمة الشديدة حسب وقتها
في الكسوف من حين ابتدائه الى حين انجلائه فان لم يتسع لها لم تجب وكذا الرياح والاخاويف
ان قلنا بالوجوب وفي الزلزلة تجب ان لم يطل المكث فيصلي بنيته الاداء وان سكنت وهن
لم يعلم الكسوف حتى خرج الوقت لم تجب القضاء الا ان يكون القرص قد احترق كله وفي غير الكسوف

الكسوف لا يجب القضاء ومع العلم والتفريط او النسيان يجب القضاء في الجميع **واما**
كيفيتها فهو ان يحرم ثم يقرأ الحمد وسورة ثم يركع راسه فان كان لم يتم السورة قرأ من حيث قطع وان كان
اتم قرأ الحمد ثانيا ثم قرأ سورة حتى يتم خمسا على هذا الترتيب ويسجد اثنتين ثم يقوم ويقرأ
الحمد وسورة معتمدا ترتيبه الاول ويتشهد ويسلم ويستحب فيها الجماعة واطالة الصلوة
بمقدار زمان الكسوف وان تعيد الصلوة ان فرغ قبل الانجلاء وان يكون مقدار ركوعه
بمقدار زمان قراءته وان يقل السجود الطوال مع سعة الوقت وان يكبر عند كل رفع من كل ركوع
الا في الخامس والعاشر فانه يقول سمع الله لمن حمده وان يقنت خمس قنوتات **واما**
احكامها فمسائل ثلاث **الاول** اذا حصل الكسوف في وقت فريضة حاضرة كان مخيرا
في الاتيان بهما شاء ما لم تضيق الحاضرة فتكون اولى وقيل الحاضرة اولى والاول
اشبه **الثانية** اذا اتفق الكسوف في وقت نافلة الليل فالكسوف اولى ولو خرج وقت
النافلة تقضى النافلة **الثالثة** يجوز ان يصلي صلوة الكسوف على ظهر الدابة وماشيا
وقبله لا يجوز ذلك الا مع العذر وهو لا شبه **الفصل الرابع** في الصلوة على الاموات وفيه اقسام
الاول من يصلى عليه وهو من كان مظهرا للشهادتين او طفلا له ستة سنين ممن له حكم
الاسلام ويتساوى الذكر في ذلك والانثى والحر والعبد ويستحب الصلوة على من لم يبلغ ذلك
اذا ولد حيا فان وقع سقطا لم يصل عليه ولو لجة الروح **الثاني** في المصلي والاحق
بالصلوة ولا هم غير ابائه والاب اولى من الابن وكذا الولد من الجد والاخ ولعم والاخ من الاب
اولى ممن يتساويان في احدهما والزوج اولى بالمراة من عصبتها وان تبرعوا كان الاولياء جماعة
فالذكر الولي من الانثى والحر اولى من العبد ولا يتقدم الولي الا اذا استكمل فيه شرائط الامامة ولا قدم
غيره واذا تساوى الاولياء ولم يكن الا فاسق فلا صحيح ولا يجوز ان يتقدم احد الا باذن الولي
سواء كان شرائط الامامة او لم يكن بعد ان يكون مكلفا وامام الاصل اولى بالصلوة من كل
احد والهاشمي اولى من غيره اذا قل الولي وكان شرائط الامامة ويجوز ان يوم المراة بالنساء وكره

ان تبرز عنهن بل تقف في صفهن وكذا الرجال المرأة وغيرها من لا تتمه يبرز امام الصف ولو كان
المؤتم واحدا واذا اقتدى النساء بالرجل وقمن خلفه فكان وراءه رجال وقمن خلفهم او كان
فيهن حائض لم تقرب عن صفهن استحبابا الثالث في كيفية الصلاة وهي خمس تكبيرات
والدعاء بينهن غير لازم ولو قلنا بوجوبه لم يجب لفظا على التعيين وافضل ما يقال ما رواه محمد
مهاجر عن امة ام سلمة عن ابي عبد الله عليه السلام قال كان رسول الله صلى الله عليه وآله اذا
صلى على ميت كبر وتشهد ثم كبر وصلى على الانبياء ودعا ثم كبر ودعا للمؤمنين ثم كبر الرابعة
ودعا للميت ثم كبر وانصرف وان كان منافقا اقتصر المصلي على الربع وانصرف بالرابعة ويجب
فيها النية واستقبال القبلة وجعل راس الجنازة الى يمين المصلي وليس الطهارة من شرطها
ولا يجوز التباعد عن الجنازة كثيرا ولا يصلى على الميت الا بعد تغسيله وتكفينه فان لم يكن
له كفن جعل في القبر وسترت عورته وصلي عليه بعد ذلك السنن الصلاة ان يقف الامام
عند وسط الرجل وصدر المرأة وان تقفا جعل الرجل مما يلي الامام والمرأة وراءه وقيل
يجعل صدرها محاذيا لوسط الرجل ليقف الامام موضع الفضيلة ولو كان طفلا جعل من ذكر
المرأة وان يكون المصلي متطهرا وينزع نعليه ويرفع يديه في اول تكبيرة اجماعا وفي الباقي
على الاظهر ويستحب عقيب الرابعة ان يدعو له ان كان مؤمنا وعليه ان كان منافقا
وبدعاء المستضعفين ان كان كذلك وان جهله سأل الله ان يحشره مع من كان يتولاه ويجب
الله ان يجعله مصليا لحال اثبته شافعا فاذا فرغ من الصلاة وقف بموقفه حتى يرفع الجنازة ان يصلي
على الجنازة في المواضع المعتادة فان صلى في المساجد جاز وتكره الصلاة على الجنازة الواحدة
مرتين

مسائل خمس الاولى من ادرك الامام في اثناء صلوته بالغة فاذا فرغ اتم ما بقي عليه ولا
ولو رفعت الجنازة او دفنت اتم ولو على القبر **الثانية** اذا سبق المأموم بتكبيرة او ما زاد
استحب له اعادتها مع الامام **الثالثة** يجوز ان يصلى على القبر يوما وليلة من لم يصل عليه ثم
لا يصلى عليه بعد ذلك **الرابعة** لا تفوتها صالحة لصلوة الجنازة الا عند تضيق وقت فريضته

فريضة حاضرة ولو خيف على الميت مع سعة الوقت قدمت الصلوة عليه الخامسة
اذا صلى على جنازة بعض الصلوة ثم خرجت اخر كان مخيرا ان شاء استانف الصلوة عليها
وان شاء اتم الاولى على الاول واستانف الثانى الفصل الخامس فى الصلوة المرغبا وهى قسمان
النوافل اليومية وقد ذكرناها وما عداها وهو ينقسم الى قسمين فمنه ما لا يختص وقتا بعينه
وهذا القسم كثير غير انا نذكر مهمه وهو صلوات الاول صلوة الاستسقاء وهى مستحبة عند
عجز الانهار وقوى الامطار وكيفيتها مثل كيفية صلوة العيد غير انه يجعل موضع القنوت فى
العيد استسقاء فالله سبحانه وسؤاله الرحمة بارسال الغيث ويتخير من الادعية ما تيسر له ولا
فليقل ما نقل فى اخبار اهل البيت عليهم السلام فى سنن هذه الصلوة ان يصوم الناس ثلثة
ايام ويكون خروجهم يوم الثالث ويستحب ان يكون ذلك الثالث الاثنين فان لم يتيسر فالجمعة
وان يخرجوا الى الصحراء حفاة على سكينة ووقار ولا يصلى فى المساجد الا لعلة وان يخرجوا
الشيوخ والاطفال والعجائز ولا يخرج جواد مياه ويفرقوا بين الاطفال وامهاتهم فاذا فرغ الامام
من صلوته حول رداءه ثم استقبل القبلة وكبر مائة رافعا بها صوته ويجعل الى يمينه كذلك
هلل عن يساره مثل ذلك ثم استقبل الناس وحمد الله مائة وهم يتابعونه فى كل ذلك ثم
يخطب ويبالغ فى تضرعاته فان تاخرت الاجابة كرروا الخروج حتى تدركهم الرحمة ويتاكد
هذه الصلوة عند قلة الامطار فانها تجبى عند جفاف مياه العيون وانقطاع الابار الثانى صلوة
الاستخارة وصلوة الحاجة وصلوة الشكر وصلوة الزيارات ومنها ما يختص وقتا معينا وهو
صلوة الاولى نافلة شهر رمضان وفى الاشهر الروايات استحبا الف ركعة فى شهر رمضان زيادة
على النوافل المرتبة يصلى فى كل ليلة عشرين ركعة ثمانى ركعات بعد المغرب واثنى عشرة ركعة بعد
العشاء على الاظهر وفى كل ليلة من العشر الاواخر ثلثين على الترتيب المذكور وليالى
الافراد الثلث فى كل ليلة مائة ركعة وفى رواية انه يقتصر فى ليالى الافراد على ما تيسر
عليه ثمانون يصلى فى كل جمعة عشر ركعات بصلوة على وفاطمة ثم جعفر عليهم السلام وفى اخر جمعة

عشرين بصلوة علي عليه السلام وفي عشية تلك الجمعة عشرين بصلوة فاطمة عليها السلام وصلوة
امير المومنين عليه السلام اربع ركعات يتشهد في كل ركعتين يقرء في كل ركعة الحمد مرة وقل هو الله احد
مرة فاذا فرغ صلوة فاطمة عليها السلام ركعتان يقرء في الاولى الحمد مرة وقل هو الله احد مائة
مرة وفي الثانية بالحمد مرة وسورة التوحيد مائة مرة وصلوة جعفر اربع ركعات تسليمتين يقرء في
الاولى الحمد مرة واذا زلزلت مرة ثم يقول خمس عشرة سبحان الله والحمد لله ولا اله الا الله والله اكبر
ثم يركع ويقولها عشرا وهكذا يقولها عشرا بعد رفع راسه وفي سجوده وبعد رفعه وفي سجدته الثانية
وبعد الرفع منه فيكون في كل ركعة خمس وسبعون مرة ويقرء في الثانية والعاديات وفي الثالثة
اذا جاء نصر الله وفي الرابعة قل هو الله احد وينبغي ان يدعو في اخر سجدة بالدعاء المخصوص بها

الثاني صلوة ليلة الفطر وهي ركعتان يقرء في الاولى الحمد مرة والقدر مرة قل هو الله احد
وفي الثانية الحمد مرة وقل هو الله مرتين وصلوة يوم الغدير وهو الثامن عشر من ذي الحجة
قبل الزوال بنصف ساعة وصلوة ليلة النصف من شعبان وصلوة ليلة المبعث وهي مثله
وتفصيل هذه الصلوات وما يقال فيها وبعدها مذكور في كتب العبادات **خاتمة** كل
النوافل يجوز ان يصليها الانسان قاعدا وقائما افضل وان جعل كل ركعتين من جلوس مقام
ركعة كان افضل **الركن الرابع** في التوابع وفيه فصول **الاول** في الخلل الواقع في الصلوة
وهو اما على وجه السهو او شكا او العمد فمن اخل بشئ من واجبات الصلوة عامدا فقد بطل صلوته
شرطا كان ما اخل به او جزءا مبطلا كيفية او تركا كذا لو فعل ما يجب تركه او ترك ما يجب فعله
جهلا بوجوبه الا الجهر والاخفات وموضعهما ولو جهل غصبية الثوب الذي يصلي فيه
او المكان او نجاسة الثوب والبدن او موضع السجود فلا اعادة في شئ من ذلك **الاول** اذا توضا
بماء مغصوب ثم علم بالغصبية قبل اعادة الطهارة والصلوة ولو جهل غصبية الماء لم يعد
الثاني اذا علم ان الجلد ميتة فصلى فيه ثم علم بعد اداكان في يد مسلم او اشتراه من سوق المسلمين
فان اخذه من غير مسلم او وجده مطروحا اعاد **الثالث** اذا لم يعلم انه من جنس ما يصلى فيه وصلى

وصلى اعاد وامام السهو فان اخل بركن اعاد كمن اخل بالقيام حتى هوى او بالنية حتى كبر او بالتكبيرة
حتى قام او بالركوع حتى سجد او بالسجدتين حتى ركع فيما بعد وقيل يسقط الولاء بالفاء وبالفاء
وقيل يختص هذا الحكم بالاخيرين فلو كان في الاولين استانف والا اول اظهر وكذا الولاء في الصلوة
ركعة او ركوعا او سجدتين اعاد سهوا وعمدا وقيل لو شك في الركوع وقد ذكر انه كان ركع
ارسل نفسه كالشيخ وعم الهدم والا شبه البطلان وان نقص فان ذكر قبل فعل ما يبطل الصلوة اتم
ولو كان ثنائية وان ذكر بعد ان فعل ما يبطلها اعاد وان كان لا يبطلها عمدا لا سهوا
كالكلام فيه ردد والاشبة الصحة وكذا لو ترك التسليمة ذكر ولو ترك سجدتين او ركعتين
من كعتين او ركعة من رباعية لاختلال او تركا ثلاثا من كعتين او ركعة من رباعية
قيل يعيد لانه لم يتسلم له الاولتان يقينا والاظهر انه لا اعادة وعليه سجدتا السهو وان اخل
بواجب غير ركن فيه ما تم معه الصلوة من غير تدارك ومنه ما يتدارك من غير سجود ومنه
ما يتدارك مع سجدتي السهو والاولى في نسي القراءة الجهر او الاخفات في موضعه ولو قراءة الحمد
او قراءة السورة حتى ركع او الذكر في الركوع او الطمانينة فيه حتى رفع راسه او الطمانينة فيه حتى
سجد او الذكر في السجود او السجود على الاعضاء السبعة او الطمانينة فيه حتى رفع راسه او رفع
راسه من السجود او الطمانينة فيه حتى سجد ثانيا او الذكر في السجود الثاني او السجود على الاعضاء
السبعة او الطمانينة فيه حتى رفع منه او نسي قراءة الحمد حتى قرأ السورة استانف بالحمد وسورة
وكذا لو نسي الركوع وذكر قبل ان يسجد قام فركع ثم سجد وكذا لو نسي احد السجدتين واحدهما او
التشهد وذكر قبل ان يركع رجع قلا فاته ثم قام فاتى بما يلزم من قراءة او تسبيح ثم ركع ولا
يجب في هذين الموضعين سجدتا السهو وقيل يجب في الاول اظهر ولو ترك الصلوة على النبي
وعلى اله عليهم السلام حتى سلم قضاها بعد التسليم الثالث من ترك سجدة او التشهد
لم يذكر حتى ركع قضاهما او احدهما واعاد سجدتي السهو واما الشك ففيه مسائل
الاولى من شك في عدد الركعات الثنائية اعاد كالصبح وصلوة السفر وصلوة العشاء ان كانت

والمكتوب وكذا المغرب **الثانية** اذا شك في شيء من افعال الصلوة فانكان في موضعه اتى به والا فان انتقل مضى في صلوته سواء كان ذلك الفعل ركنا او غيره وسواء كان في الاولتين او الاخريين على الاظهر **تفريع** اذا تحقق ترك الصلوة وشك هل هي ظهر او عصر اعتد بها فرضا ايهما كان فلا استانف **الثالثة** اذا شك في عدد ما فعله كالركوع والسجود فانكان الاولتين اعاد وكذا ان لم يدر صلى ان يتيقن الاولتين وشك في الزايد وجب عليه الاحتياط **ومسائل** اربع **الاولى** من شك بين الاثنتين والثلاث بنى على الثلاث وتشهد وسلم واستانف ركعة من قيام او ركعتين من جلوس **الثانية** من شك بين الثلاث والاربع بنى على الاربع وتشهد وسلم واحتاط كالاولى **الثالثة** من شك بين الاثنتين والاربع بنى على الاربع وتشهد وسلم ثم اتى بركعتين من قيام **الرابعة** من شك بين الاثنتين والثلاث والاربع بنى على الاربع وتشهد وسلم ثم اتى بركعتين من قيام وركعتين من جلوس **وههنا** مسائل **الاولى** لو غلب على ظنه احد طرفي ما شك فيه بنى على الظن وكان كالعلم **الثانية** هل يتعين في الاحتياط الفاتحة ام يكون مخيرا بينها وبين التسبيح قيل بالاول لانها صلوة منفردة ولا صلوة لا بها وقيل بالثاني لانها قائمة مقام ثالثة او رابعة فيثبت فيها التخيير كما يثبت في البدل منه **الاولى** الثاني لو فعل ما يبطل الصلوة قبل الاحتياط قيل تبطل الصلوة ويسقط الاحتياط لانها معرضة لان يكون تماما والحدث يمنع ذلك وقيل لا تبطل لانها صلوة منفردة وكونها بدلا لا يوجب مساواتها للمبدل في كل حكم **الرابعة** من سهى في سهوه لم يلتفت وبنى على صلوته وكذا اذا سهى المأموم عن سهو امامه ولا شك على الامام اذا حفظ عليه من خلفه ولا حكم للسهو مع كثرته وحد الكثرة ان يعلم انه سهى في العادة كثيرا وقيل ان يسهو ثلاثا في قصته قيل ان يسهو مرة في ثلاث فرائض الا اول ظهر **الخامسة** من شك في عدد النافلة بنى على الاقل وان بنى على الاكثر كان افضل **خاتمة** في حجب السهو وهي اجناس ثلاثة كر وفر ومن تكلم ساهيا او سلم في غير موضعه او شك بين الاربع والخمس قيل في كل زيادة ونقصة اذا لم يطل سجد للسهو مع الامام

الامام واجبا اذا عرض له السبب ولو انفرد احدهما كان له حكم نفسه وموضعهما بعد التسليم
للزيادة والنقصان وقيل قبله وقيل بالتفصيل والاول اظهر وصورتهما ان يكبر مستحبا ثم
يسجد ثم يرفع راسه ثم يسجد ثانيا ثم يرفع راسه ويتشهد تشهدا خفيفا ثم يسلم وهل يجب فيها
الذكر فيه تردد ولو وجب هل يتعين بلفظ الاشبه لا ولو اتمهما عاد لو تبطل الصلوة وعليه
الاتيان بهما ولو طالت المدة **الفصل الثاني** في قضاء الصلوة والكلام في سبب القضاء و
القضاء ولواحقه **اما السبب** فما يسقط معه القضاء وهو سبعة الصغر والجنون
والاغماء على الاظهر والحيض والنفاس والكفر الاصلي وعدم التمكن من فعل ما يسبق به
الصلوة من وضوء وغسل وتيمم وقيل يقضي عند التمكن والاول اشبه وما على لم يجب معه القضاء الا خلال
بالفريضة عمدا او سهوا عدا الجمعة والعيد وكذا النوم ولو استوعب الوقت ولو زال عقل الكلف
من قبله كالمسكر ثم المرتد وجب القضاء لانه سبب في زوال العقل غالبا ولو لكل غناء فيما قال
الا عمدا لم يقض ولو ارتد المسلم او اسلم الكافر لم تكفر وجب عليه قضاء زمان ردته **واما القضاء** فانه
قضاء الفائتة اذا كانت واجبة ويستحب اذا كانت نافلة موقتة استحبابا مؤكدا فان
بمرض لا يزيل العقل المرتبا كذا لا استحبابا ويستحب ان يتصدق عن كل ركعتين بمد فان لم يتمكن فعن كل يوم
بمد ويجب قضاء الفائتة وقت الذكر ما لم يتضيق وقت حاضرة وتتبع السابقة على اللاحقة كالظهر
على العصر والعصر على المغرب والمغرب على العشاء سواء كان ذلك في يوم حاضرا وصلى في يوم فانت فان
صلوا الترتيب على الحاضرة وقيل يترتب والاول اشبه ولو كان عليه صلوة ففسيها وصلى الحاضرة لم يعد
ولو كرر في اثنائها عاد الى السابقة ولو صلى الحاضرة مع الذكر اعاد ولو دخل في نافلة وذكر في
اثنائها ان عليه فريضة استانف الفريضة ويقضي صلوة السفر قصرا ولو في الحضر وصلوة الحضر تماما
ولو في السفر **واما اللواحق** فمسائل الاولى من فاتته فريضة من الخمس عن عمد فقضى صبحا ومغربا
واربعا عامدا ومنه في قبل يقضي صلوة يوم والا فلا وعمدا وجهله ولو قام من ذلك مرارا لا يعلمها اقضى كذلك
حتى يغلب على ظنه انه وفى **الثانية** اذا فاتته صلوة معينة ولم يعلم كم مرة كرر من تلك الصلوة حتى

يغلب عند الرقاء ولو فاتته صلوات لا يعلم كميتها ولا عينها صلى اياما متوالية حتى يعلم انه قد
دخل في الجملة **الثالثة** من ترك الصلوة مرة مستحلا قتل ان كان ولد مسلما او استتيب ان كان
اسلم عن كفر فان امتنع قتل فان ادعى الشبهة المحتملة درئ عنه القتل ان لم يكن مستحلا عزر فان عاد
عزر ثانيا فان عاد ثالثة قتل وقيل بل في الرابعة وهو لاحوط **الفصل الثاني** في الجماعة والنظر في
اطراف **الاول** الجماعة مستحبة في الفرائض كلها وتتاكد في الصلوة المرتبة ولا تجب الا في الجمعة
والعيدين مع الشرائط ولا تجري في شئ من النوافل عدا الاستسقاء والعيدين مع اختلال الشرط وتدرك
الصلوة جماعة بادراك الركوع وبادراك الامام راكعا على الاشبه وقيل باشتغل باثنين
الامام احدهما ولا تصح مقابل بين الامام والمأموم بما يعد به كالابنية على ما مر ويمنع المشاهدة الا ان تكون المأموم
امراة ولا تنعقد للامام الا على من المأموم بما يعد به كالابنية على ما مر ويجب ان يقف على علو من
ارض مخالفة ولو كان المأموم على بناء عال كان جايزا ولا يجوز تباعد المأموم عن الامام بما يكون كثيرا
في العادة اذا لم يكن بينهما صف متصل تاما اذا تولت الصفوف فلا باس وكره ان يقف المأموم خلف
الامام الا اذا كانت الصلوة جهرية ثم لا يسمع لو همهمة وقيل يحرم وقيل يستحب ان يقرا الحمد فيما لا يجهر فيه
والاول اشبه لو كان الامام ممن يقتدى به وجبت القراءة ويجب متابعة الامام فلو قام المأموم خلفه
عامدا اثم وان كان ناسيا اعاد وكذا لو هوى الى السجود او الركوع ولا يجوز ان يقف المأموم قدام
الامام ولا بد من نيته الا ثمام والفصل امام معين فلو كان بين يديه اثنان فوى الايتمام
بهما او باحدهما ولم يعين لم تنعقد ولو صلى اثنان فقال كل منهما كنت اماما صحت صلاتهما
ولو قال كنت مأموما لم تصح صلاتهما وكذا لو شك فيما اضمره ويجوز ان يأتم المفترض بالمتنفل
وان اختلف الفرضان والمستقل بالمفترض والمستقل والمفترض بالمتنفل في اماكن وقيل مطلقا
ويستحب ان يقف المأموم عن يمين الامام ان كان رجلا وخلفه ان كانوا جماعة او امرأة
ولو كان الامام امراة وقف النساء الى جانبيها وكذا الوصي للعاتا بالعراة جلس وجلسوا
في سمته ولا يبدو الا بركبتيه ويستحب ان يعيد المنفرد صلوة اذا وجد من يصلي تلك الصلوة

٥٠

جماعة لما مما كان اوماموما وان لم ينو حتى يكبر الامام اذا كمل القرءة قبله وان يكون في الصف
الاول لهما الصف الاول ويكره تخلف الصبيان عنه ويكره ان يقف الماموم وحده خلف الامام ان تمثل الصفوف وان يصلي
الماموم نافلة اذا اقيمت الصلوة وقت القيام الى الصلوة اذا قال المؤذن قد قامت الصلوة على الاظهر الطرف
الثاني في موقف الامام والماموم الايمان والعدالة والعقل وطهارة المولد والبلوغ على الاظهر وان لا يكون قاعدا قياما
ولا ممييا بمن لا يميز ذلك ولا تشترط الحرية على الاظهر وتشترط للذكورة اذا كان الماموم خنثى او رجلا او
انثى ويجوز ان تؤم المراة بالنساء وكذا الخنثى ولا تؤم المراة رجلا ولا خنثى ولو كان الامام ممن يلحن في
قراءته لم يجز امامته بمتقن على الاظهر وكذا من يبدل الحرف كالتيام في شبهه ولا يشترط ان يتفق الامام
وصاحب المسجد على الامامة والمنزل اولى بالتقدم والهاشمي اولى من غيره اذا كان بشرائط الامامة
واذا تشاح الائمة قدم قارئهم الماموم فهو اولى فان اختلفوا قدم الاكثر قرآنا فالاصح فالاقدم
هجرة فالاسن فالاحسن ويستحب للامام ان يسمع من خلفه الشاهدين واذا اتم الامام او
اغمي عليه استنيب من تتم بهم الصلوة وكذا اذا عرض للامام ضرورة جاز ان يستنيب ولو
فعل ذلك اختيارا جاز ايضا ويكره ان يأتم حاضر غائبا وان يستناب المسبوق وان نوم
الامر ولا حد ولا تحدد بعده ولا يخلف امامه من يكرهه الماموم وان تعادلا
بالمهاجرين والمتيمم بالمتطهرين الطرف الثالث في احكام الجماعة وفيه مسائل الاولى
اذا ثبت ان الامام فاسق او كافر او على غير طهارة بعد الصلوة لم تبطل صلوة المؤتم ولو كان
عالما اعاد ولو علم في اثناء الصلوة قيل يستانف وقيل يبني كالانفراد ويتم وهو لا شبه
الثانية اذا دخل والامام راكع فخاف فوت الركوع ركع ويجوز ان يمشي في ركوع حتى يلحق
بالصف الثالثة اذا اجتمع خنثى وامراة وقف الخنثى خلف الامام والمراة وراءه وجوبا على القول
بتحريم المحاذاة والا على الثاني الرابعة اذا وقف الامام في محراب داخل فصلوة من قابله ماضية
دون صلوة من الجانبين اذا لم يشاهدوه ويجوز صلوة الصفوف الذين وراء الصف الاول اذا شاهدوا
من يشاهده الخامسة لا يجوز للماموم مفارقة الامام لغير عذر فان نوى الانفراد

جاز **السادسة** الجماعة جايزة فى السفينة الواحدة وفى سفن عدة سواء اتصلت السفن او
انفصلت **السابعة** اذا شرع المأموم فى نافلة فاحرم الامام قطعها واستانف ان خشى فوتها والا
اتمها ركعتين استحبابا وان كانت رباعية فى بقعة نقل نيته الى النفل ان الافضل واتم ركعتين ولو كان امام سفل قطع
واستانف معه **الثامنة** اذا فاته مع الامام شئ صلى ما يدركه وجعله اول صلوته واتم ما
عليه ولو ادركه فى الرابعة دخل معه فاذا سلم قام فصلى ما بقى عليه وقراء فى الثانية بالحمد وسورة
وفى الاثنتين الاخيرتين بالحمد واشباع **التاسعة** اذا ادرك الامام بعد رفعه من الاخيرة كبر
وسجد معه فاذا سلم قام فاستانف بتكبير مستانف وقيل يبنى على التكبير الاول والاول الشبه
لو ادرك بعد رفع الراس من السجدة الاخيرة كبر وجلس معه فاذا سلم قام فاستقبل ولا يصلح الى
استيناف تكبير **العاشرة** يجوز ان يسلم المأموم قبل الامام وينصرف بصلوته وغيرها **الحادية**
عشرة اذا وقف النساء فى الصف الاخير فجاء رجال وجب ان يتاخرن اذا لم يكن للرجال موقف
الثانية عشرة يستحب السبق فاذا انتهت صلوة المأموم قاموا فمضوا اليهم ليسلموا ترتيبا
بما بقى عليه **خاتمة** تعلو المساجد ويستحب اتخاذ المسجد مكشوفا غير مستقفة وان تكون ايضا
على ابوابها وان تكون المنارة مع الحائط لا فى وسطها وان يقدم الداخل اليها رجله اليمنى
والخارج رجله اليسرى وان يتعاهد نعله وان يدعو عند دخوله وعند خروجه ويصلى تحية المسجد
دون غيرها ويستحب اعادته ويجوز استعمال آلته غيره ويستحب كنس المساجد والاسراج فيها ويحرم
زخرفتها ونقشها بالصور وتشييع الهتها وان يخدم منها فى الصرف او الاملاك ومن احدث منها شيئا
وجب عليه ان يعيده اليها او الى مسجد آخر واذا انتثر التراب المجتمع لم يحل عمله وليحذر ادخال النجاسة
اليها ولا ازالة النجاسة فيها ولا اخراج الحصى منها وان فعل اعادة اليها ويكره تعليتها وان تعلو
لها سترف او عمارتها بالجص والخايض وان تجعل طرقا ويستحب ان يجنب المبيع والشراء والمجانين
وانشاد الضوال واقامة الحدود وانشاد الشعر ورفع الصوت وعمل الصنايع
والنوم ويكره دخولها من فمه رايحة بصل او ثوم والتخم والبصاق وقتل القمل فان فعله ستره

الثانية معه فاذا سلم سجد لم يجب عليها اتباعه واما صلوة المطاردة وهي
صلوة شدة الخوف مثل ان ينتهي الحال الى المعانقة والمسايفة فيصلي على حسب امكانه
واقفا او ماشيا او راكبا ويستقبل القبلة بتكبيرة الاحرام ثم ليس عليه ان امكنه استقبل بما
امكن وصلى مع التعذر الى اي جهات امكن واذا لم يتمكن من النزول صلى راكبا ويجعل
قربوس سرجه وان لم يتمكن وماء ايماء وان حتى صلى بالتسبيح ويسقط الركوع والسجود
ويقول بدل كل ركعة سبحان الله والحمد لله ولا اله الا الله والله اكبر فروع الاول
اذا صلى موميا فامن اتم صلوته بالركوع والسجود فيما بقي منها ولا يستانف فان لم يستتم
في اثناء صلوته تكلم او صلى بعض صلوته بعد زوال الخوف او صلوة خائف لا يستتم الثاني من
رأى سوادا فظنه عدوا فقصر او صلى موميا ثم انكشف بطلان ظنه لم يعد وكذا لو قبل العدو
فصلى موميا لشدة خوفه ثم بان هناك حائل منع العدو الثالث اذا خاف من سيل او
سبع جاز ان يصلي صلوة شدة الخوف تتمة الموتحل في الغرقى يصليان بحسب الامكان
ويوميان لركوعهما وسجودهما ولا يقصر واحد منهما عدد صلوته الا في سفر او
خوف الفصل الخامس في صلوة المسافر والنظر في الشروط والقصر ولواحقه اما الشروط
فستة الاول اعتبار المسافة وهي مسيرة يوم بريدان اربعة وعشرون ميلا والميل اربعة
آلاف ذراع بذراع اليد الذي طوله اربع وعشرون اصبعا معترضة معتدلة على المشهور بين الناس
او مد البصر من الارض ولو كانت المسافة اربعة فراسخ واراد العود ليومه فقد كمل سير
يوم وليلة فيقصر ولو تردد يوما في ثلثة فراسخ ذاهبا وجائيا وعائدا لم يجز القصر
وان كان ذلك من بيته ولو كان لبلد طريقان ولا بعد منهما مسافة فسلك
احدهما لا بعد قصر وان كان مثلا الى رخصية الشرط الثاني قصد المسافة فلو قصد دون
المسافة ثم تجدد له رأي فقصد اخرى لم يقصر ولو زاد المجموع على مسافة التقصير فان
عاد وقد كملت المسافة فما زاد قصر وكذا لو طلب آبقة فرجعت او غريما او بقا ولو خرج

ولو خرج ينتظر رفقة ان يتيسر له رفقة يسافر معهم فان كان على حد مسافة قصر في سفره وموضع توقفه
وان كان دونها اتم حتى يتيسر له الرفقة ويسافر **الشرط الثالث** ان لا يقطع السفر بإقامة
في اثنائه فلو عزم على مسافة وفي طريقه مكان له قد استوطنه اتم في طريقه في ذهابه وكذا
لو نوى الاقامة بعض المسافة ولو كان بينه وبين منزله او ما ينوي الاقامة فيه مسافة
التقصير قصر في طريقه خاصة ولو كان له عدة مواطن اعتبر ما بينه وما يليه الاول فان
كان مسافة قصر في طريقه وينقطع سفره بوطنه فيتم فيه ثم يعتبر المسافة التي بين وطنيه
فان لم يكن مسافة اتم في طريقه لانقطاع سفره وان كانت مسافة قصر في طريقه
الثانية حتى يصل الى وطنه او الوطن الذي يتم فيه بموكل موضع له فيه مكان قد استوطنه ستة
اشهر فصاعدا متوالية كانت او متفرقة **الشرط الرابع** ان يكون السفر تعاونا واجبا
كان كحجة الاسلام او مندوبا كزيارة النبي عليه السلام او مباحا كالاسفار للتجارة ولو كان
معصيته لم يقصر كاتباع الجائر وصيد للهو ولو كان الصيد لقوته او قوت عياله قصر ولو كان
للتجارة قيل يقصر الصوم دون الصلوة وفيه تردد **الشرط الخامس** ان لا يكون سفره كثير
من حضره كالبدوي الذي يطلب القطر والمكاري والملاح والتاجر الذي يطلب الاسواق و
الاقرباء وضابطه ان لا يقيم في بلده عشرة ايام فلو اقام احدهم عشرة ثم انشأ سفرا قصر
وقيل ذلك مختص بالمكاري ويدخل في جملته الملاح والاجير والاول اظهر ولو اقام خمسة
قيل يتم وقيل يقصر بها راصلوا بهدون صومه ويتم ليلا والاول اشبه **الشرط**
السادس ان يجاوز البلد سفرا والتقصير حتى يتوارى حدران البلد الذي يخرج منه او يخفى عليه الاذان
ولا يجوز له التقصير قبل ذلك ولو نوى ان يسفر ليلا وكان في عوده يقصر حتى يبلغ سماع الاذان
من مصره وقيل ينبغي عند الخروج من منزله ويتم عند دخوله والاول اظهر واذا نوى
الاقامة في غير بلده عشرة ايام اتم ودونها يقصر وان تردد عزمه قصر ما بينه وبين شهر
ثم يتم ولو صلوة واحدة ولو نوى الاقامة ثم بدا له رجع الى التقصير ولو صلى صلوة ولم يذكر

الاتمام لم يرجع واما القصر فانه عزيمة الا ان تكون المسافة اثنا عشر فرسخا او نحو ذلك على ما قول وفي احد المواطن الاربعة مكة والمدينة وبيت المقدس والجامع بالكوفة وما حاذاه غير الاتمام افضل واذا نوى القصر فاتم عامدا اعاد على كل حال وان كان هذا القصر لا اعادة عليه الوقت باقيا وان كان ناسيا اعاد في الوقت ولا يقصر ان خرج ولو قصر مسافرا فاقام لم يصح واعاد قصرا واذا دخل الوقت وهو حاضر ثم سافر والوقت باق قيل يتم بناء على الوجوب وقيل يقصر اعتبارا بحال الاداء وقيل يخير وقيل يتم مع السعة ويقصر مع الضيق والمقصر اشبه وكذا الحلاف لو دخل الوقت وهو مسافر فحضر والوقت باق والاتمام هنا اشبه يستحب ان يقول عقيب كل فريضة ثلثين مرة سبحان الله والحمد لله ولا اله الا الله والله اكبر حسر التقريبة ولا يزال مسافرا ومتابعة الحاضر اذا اقتدى به ثم يقصر على فرضه ويسلم منفردا واما اللواحق فمسائل الاولى اذا خرج الى مسافة فتبعه سائغ اعتبر فيكان بحيث يخفى عليه الاذان قصر اذا لم يرجع عن نية السفر ان كان بحيث يسمعه او بلد اله عن السفر اتم وليستوى في ذلك المسافر في البر والبحر الثانية لو خرج الى مسافة فوق ذلك الى ان بلغ سماع الاذان اتم والاقصر الثالثة اذا عزم على الاقامة في غير بلده عشرا ثم خرج الى ما دون المسافة فان عزم العود والاقامة متى شاء ذاهبا وعائدا وفي البلد الرابعة من دخل في صلوة بنية القصر ثم عن له الاقامة اتم ولو نوى الاقامة عشرا ودخل في صلوة فعن له السفر لم يرجع الى التقصير فيه تردد اما لو جدد العزم بعد الفراغ رجع التقصير ما دام مقيما الخامسة الاعتبار في القضاء بحال فوات الصلوة لا بحال وجوبها فلو فاتت قصرا قضيت كذلك وقيل الاعتبار في القضاء بحال الوجوب والاول اشبه السادسة اذا نوى المسافر وخفي عليه الاذان وقصر فبان له لم يعد صلوته السابعة اذا دخل وقت نافلة الزوال فلم يصل وسافر استحب له قضاؤها ولو نوى السفر

كتاب الزكوة

وفيه فنان

القسم الاول في زكوة المال

والنظر في من تجب عليه وما تجب

وما يجب فيه ومن تصرف اليه اذا الاول فيجب الزكوة على المالك العاقل البالغ المتمكن
من التصرف فالمجانين لا يشترط في الذهب والفضة اجماعا ويشترط اذا اخرجه من الماشية الخارجة
اخراج الزكوة من مال الطفل والمجنون في نقد نفيس كان مليا كان الربح او يشترط الزكوة اما
لو لم يكن مليا او لم يكن نقدا ثابتا والمبتاع الربح ولا زكوة هنا وتجب الزكوة في غلة
الطفل ومواشيه وقيل يجب وكيف كان فالمتكفل بالاخراج يتناول الولي عليه على حكم
الجنون فحكم الطفل ولا صحيح انه لا زكوة في ماله لانه في الصامت اذا اخرجه الولي ايضا
والمملوك لا يجب عليه الزكوة سواء قلنا يملك او احلنا ذلك ولو ملكه سيده
فيه لم تجب عليه الزكوة وقيل يملك ويجب عليه الزكوة وقيل لا يملك الزكوة على هو
كذا المكاتب لمشروط عليه ولو كان مطلقا وحر منه شيء وجبت عليه الزكوة في
اذا بلغ نصابا او المالك شرط في الاجناس كلها ولا بد ان يكون تاما فلو وهب له نصابا
لم يجب في الحول الا بعد القبض وكذا لو اوصى له اعتبر الحول بعد الوفاة والقبول
اشتري نصابا يجري في الحول من حين العقد لا بعد الثلثة ولو شرط البايع او هما خيارا او
عن الثلثة يبنى على القول بانتقال الملك والوجه انه من حين العقد وكل ما استفاد من
مالا وعينه فيه في الحول من حين قبضه ولا يجب في العين في حول لا بعد القسمة لو حول الامام
فسطا في الحول ان كان صاحبه حاضرا وان كان غائبا فبعد وصوله اليه لو تلف في اثناء الحول
الصدقة بعين النصاب انقطع الحول لتعينه الصدقة والتلف من التعرف في النصاب
معتبر في الاجناس كلها وامكان اداء الواجب معتبر في الغنم لا في الوجوب فلا تجب الزكوة
في المال المغصوب والغائب اذا لم يكن في يده وكيله او وليه ولا الرهن على الاشبه ولا
الموقف ولا الضال ولا المال المفقود فانه يعطى عليه سنين ولو عاد زكى لسنة استحبابا
ولا القرض على رجل الى ضنجه ولا الدين وان كان تاخيره من جهة صاحبه قيل تجب الزكوة
على مالكه وقيل لا والاول احوط والكافر تجب عليه الزكوة لكن لا تسقط عنه اداؤها اذا تلفت

لا يجب عليه ضمانها وان اهمل وامكنه اذا لم يتمكن من اخراجها وتلفت لم يضمن ولو تمكن ووطء
ضمن المجنون والطفل لا يضمنان اذ الاهمال منهما مع القول بالوجوب في الغلات والمواشي

النظر الثاني في بيان ما تجب فيه وما تستحب الزكوة فيه

تجب الزكوة في لاثنعام الابل البقر الغنم
وفي الذهب والفضة والغلاة اربع الحنطة والشعير والتمر والزبيب ولا تجب فيما
عدا ذلك وتستحب في كل ما تنبته الارض مما يكال او يدخر كالقت والباقلا
والحمص وما شاكله وفي مال التجارة قولان احدهما الوجوب والاستحباب اصح وفي الحمل
الاناث وتسقط بما عدا ذلك الا ما سنذكره فلا زكوة في البغال والحمير والرقيق ولو تولد
حيوان بين حيوانين احدهما زكوي روعي في الحاقه بالزكوي اطلاقان اسم القول في زكوة
الانعام والكلام في الشرائط والفريضة والواجب اما الشرائط فاربعة الشرط الاول اعتبار
النصاب وهي في الابل اثنا عشر نصابا خمسة كل واحد منها خمس فاذا بلغت ستا وعشرين
صارت كلها نصابا بنت مخاض وتلون ثم ست واربعون ثم احدى وستون ثم
ست وسبعون ثم احدى وتسعون فاذا بلغت مائة واحدا وعشرين فاربعون او خمسون
ومنهما وفي البقر نصابان ثلثون واربعون دائما وفي الغنم خمسة نصب اربعون و
فيها شاة ثم مائة واحد وعشرون وفيها شاتان ثم مائتان وواحدة وفيها ثلث
شياه ثم ثلث مائة وواحدة فاذا بلغت ذلك قيل يؤخذ من كل مائة شاة وقيل بل
يجب اربع شياه حتى يبلغ اربعمائة فيؤخذ من كل مائة شاة بالغا ما بلغ وهو
الاشهر وتظهر فائدته في الجوانب وفي الضمان والفريضة تجب في كل نصاب من
نصب هذه الاجناس وما بين النصابين لا يجب فيه شئ وقد جرت العادة بتسمية
ما لا يتعلق به الفريضة من الابل شنقا ومن البقر وقصا ومن الغنم عفوا ومعناه
في الكل واحد فالتسع من الابل نصاب وشنق فالنصاب خمس والشنق اربع بمعنى
انه لا يسقط من الفريضة شئ ولو تلفت الاربع وكذا التسعة والثلثون من البقر نصاب

نصاب وقص فالفريضة في الثلاثين الزائد وقص حتى يبلغ اربعين وكذا مائة وعشرون من
الغنم نصابها اربعون والفريضة فيه وعفوها ما زاد حتى يبلغ مائة واحدى وعشرين وكذا
ما بين النصب التي عددناها ولا يضم مال الانسان الى غيره وان اختلفت شرائط الخلطة وكذا
في مكان واحد بل يعتبر في مال كل واحد بلوغ النصاب ولا يفرق بين مالي المالك الواحد لوبنا على
مكانهما **الشرط الثاني** السوم فلا تجب الزكوة في المعلوفة ولا في النحل الا اذا استغنت عن
الامهات بالرعي لا بد من استمرار السوم جملة الحول فلو علفها نصابا ولو كان يوما استانف
الحول عند استيناف السوم ولا اعتبار بالخليطة عادة وقيل يعتبر في اجتماع السوم والعلف
الاغلب والاول اشبه ولو اعتلفت من نفسها بما يعتد به بطل حولها لخروجها عن اسم السوم
وكذا لو منع السائمة مانع كالنذر فعلفها المالك او غيره باذنه او بغير اذنه **الشرط الثالث**
الحول وهو معتبر في الحيوان والنقدين مما يجب فيه وفي مال التجارة والنحل مما ينتسب
وجدة ان يمضي احد عشر شهرا كاملة بهلال الثاني عشر فعند هلاله تجب الزكوة لو تم نصابا كامل ايام
الحول ولو اختل احد شروطها في اثناء الحول بطل الحول مثل ان نقصت من النصاب
فائقها او عاوضها بجنسها او مثلها حال لا صح وقيل اذا فعل ذلك فرارا وجب الزكوة
وقيل لا يجب وهو الاظهر ولا تعد النحل مع الامهات بل لكل منهما حول على انفراده
ولو حال الحول فتلف من النصاب شيء فان فرط المالك ضمن وان لم يكن فرط سقط من
الفريضة بنسبة التالف من النصاب ولو ارتد المسلم قبل الحول لم تجب الزكوة
واستانف وربته الحول وان كان لعدة وجب وان لم يكن عن فطرة لم ينقطع الحول
وجبت الزكوة عند تمام الحول ما دام باقيا **الشرط الرابع** ان لا يكون عوامل فانه ليس
في العوامل زكوة ولو كانت سائمة **واما الفريضة** فيقف بيانها على مقاصد **الاول**
الفريضة في الابل شاة في كل خمس حتى يبلغ خمسا وعشرين فاذا زادت واحدة كانت
فيها بنت مخاض فاذا زادت عشرة كان فيها بنت لبون فاذا زادت عشرة اخرى

كان فيها حقة فاذا زادت خمس عشرة كان فيها جذعة فاذا زادت خمس عشرة احدى
كان فيها بنتا لبون فاذا زادت خمس عشرة ايضا كان فيها حقتان فاذا بلغت مائة واحدى
وعشرين طرح ذلك وكان في كل خمسين حقة وفي كل اربعين بنت لبون ولو امكن في
عدد وجب على كل واحد من الامرين كان المالك بالخيار في اخراج ايهما شاء وفي كل ثلثين
من البقر تبيع او تبيعة وفي كل اربعين مسنة الثاني في الابدال من وجبت عليه بنت
مخاض وليست عنده اجزأه ابن لبون ذكر ولو لم يكن عنده كان مخيرا في ابتياع ايهما
شاء ومن وجبت عليه سن وليست عنده وعنده اعلى منها لزمه اخذها واخذ شاتين
او عشرين درهما وان كان ما عنده اخفض لزمه دفع معها شاتين
او عشرين درهما والخيار في ذلك اليه لا الى العامل وسواء كانت القيمة
السوقية مساوية لذلك او ناقصة عنه او زائدة عليه ولو تفاوتت الاسنان
بازيد من درجة واحدة لم يتغاض عن التقدير الشرعي ورجح في
التفاوت الى القيمة السوقية على الاظهر وكذا ما فوق الجذع من الاسنان وكذا
ما عدا اسنان الابل الثالث فاسنان الفرائض بنت المخاض هي التي لها سنة
في الثانية اي امها ما خض حين حامل وبنت اللبون هي التي لها سنتان ودخلت في
الثالثة اي امها ذات لبن وحقة هي التي لها ثلث ودخلت في الرابعة فاستحقت
ان يطرقها الفحل او يحمل عليها والجذعة هي التي لها اربع ودخلت في الخامسة وهي
اعلى الاسنان الماخوذة في الزكوة والتبيع هو الذي تم له حول وقيل سمي بذلك لانه
يتبع قرنه اذنه او يتبع امه في الرعي والمسنة هي الثنية التي كمل لها سنتان ودخل في الثالثة
ويجوز ان يخرج من غير جنس الفريضة بالقيمة السوقية من العين افضل او كذا وناقص
الاجناس والشاة التي تؤخذ في الزكوة قيل اقله الجذع من الضان او الثني من المعز وقيل
ما يسمى شاة والاول اظهر ولا تؤخذ المريضة ولا الهرمة ولا ذات العوار ولا التيس

وليس للساعي الصغير ان وقعت المشاحة قبل بقرح حتى يبقى السن الذي يجب فيها

واما اللواحق فهي ان الزكوة تجب في العين كالدية فاذا تمكن من ايصالها الى مستحقها فلم يفعل فتلفت لزمه الضمان وان لم يتمكن من ايصالها الى الساعي او الامام

ولو امهر امرأة مضاربا وحال عليه الحول في يدها فطلقها قبل الدخول وبعد الحول كان للمضارب حق فيه وعليها حق الفقراء ولو هلك النصف تقرر عليها كان للساعي ان يأخذ حقه من الغير

ويرجع الزوج عليها به لانه مضمون عليها ولو كان عنده مضاربة فحال عليه حول فان الواجب زكوته في كل سنة من خبرة تكررت الزكوة بتكرر الحول وان لم يخرج وجبت عليه زكوة حول واحد

ولو كان عنده اكثر من مضارب كانت الفريضة في النصاب الذي يتجر من الزائد ولذا في كل سنة حتى ينقص المال عن النصاب فلو كان عنده ست وعشرون من الابل فمضى عليه حولان وجبت عليه بنت مخاض وخمس شياه فان مضى عليه ثلثة احوال وجب عليه بنت مخاض وتسع شياه والنصاب المجتمع من المعز والضان وكذا من الجاموس والبقر وكذا من ابل العراب والبخاتي تجب فيه الزكوة والمالك بالخيار في اخراج الفريضة من اي الصنفين شاء ولو قال رب المال لم يحل على مالي الحول وقد اخرجت وجب عليه قبل ولم يكن عليه بينة ولا يمين ولو شهد عليه شاهدان قبلا ولو اذا كان لذلك اموال متفرقة كان له اخراج الزكوة من ايها شاء ولو كانت السن الواجبة في النصاب مريضة لم يجب اخذها واخذ غيرها بالقيمة ولو كان كله مراضا لم يكلف شراء صحيحة لا تؤخذ الربى وهي الوالدة الى خمسة عشر يوما وقيل الى خمس عشرة والاكولة وهي السمينة المعدة للاكل ولا تحل الضراب ويجوز ان يدفع من غير غنم البلد وان كان ادون قيمة من الذكر ولا شئ له لتناول الاسم له **القول** في زكوة الذهب والفضة **ولا تجب الزكوة** في الذهب حتى يبلغ عشرين دينارا وفيه عشرة قراريط ثم لا شئ في الزائد شئ حتى يبلغ اربعة دنانير ففيها قيراطان ولا زكوة فيما دون عشرين مثقالا ولا فيما دون اربعة كلها

نا د المال اربعة ففيها قيراط بالغا ما بلغ وقيل لا زكوة في العين حتى تبلغ اربعين ففيها
دينار والاول اشهر ولا زكوة في الفضة حتى تبلغ مائتي درهم ففيها خمسة دراهم ثم كلما زادت
اربعين كان فيها درهم وليس فيما نقص عن الاربعين زكوة كما ليس فيما نقص عن المائتين
شيء والدرهم ستة دوانيق والدانق قدر حبات من اوسط حب الشعير يكون مقدار العشرة
سبعة مثاقيل ومن شرط وجوب الزكوة فيهما كونهما مضروبين دنانير او دراهم متقوشين
بسكة المعاملة او ما كان يتعامل بها وحول الحول حتى يكون النصاب موجودا فيه
اجمع فلو نقص في اثنائه او تبدلت اعيان النصاب بغير جنسه او بجنسه لم تجب
الزكوة وكذا لو منع من التصرف فيه سواء كان المنع شرعيا كالوقف والرهن او فعليا كالغصب
ولا تجب الزكوة في الحلي المعار كالسوار للمرأة وحلية السيف للرجل اعرض كالحمال
للرجل والمنطقة للمرأة وكذا في المتخذة من الذهب والفضة وآلات اللهو لو عملت
منهما وقيل يستحب فيه الزكوة وكذا لا زكوة في السبائك والنقار والتبر وقيل اذا عملها
كذلك فرارا وجبت الزكوة ولو كان قبل الحول والا استحبابا اشبه اما لو جعل الدراهم
والدنانير كذلك بعد الحول وجبت الزكوة اتفاقا واما احكامها فمسائل **الاولى**
لا اعتبار باختلاف الرغبة مع تساوي الجوهرين بل يضم بعضها الى بعض في الاخراج
ان تطوع بالاردأ ولا كان له الاخراج من كل جنس بقسطه **الثانية** الدراهم المغشوشة
لا زكوة فيها حتى يبلغ خالصها نصابا ثم لا يخرج المغشوشة عن الجياد **الثالثة** اذا
كان معه دراهم مغشوشة فان عرف قدر الفضة اخرج الزكوة عنها فضة خالصة
وعن الجملة منها وان جهل ذلك واخرج عن جميعها من الجياد احتياطا جاز ايضا وان
ما كر لزم تصفيتها ليعرف قدر الواجب **الرابعة** مال القرض ان تركه المقترض
بحاله وجبت الزكوة عليه دون المقرض ولو شرط المقترض الزكوة على المقرض قيل
يلزم الشرط وقيل لا يلزم وهو الاشبه **الخامسة** من دفن مالا وجهل موضعه او ورث

ورث ملكا ولم يصل اليه ومضت عليه احوال ثم وصل اليه زكاه لسنة استحبابا **السادسة**
اذا ترك نفقة لاهله فهي معرضة للاستهلاك وتسقط الزكوة عنها مع غيبة مالكها نجيب بان كان حاضرا قبل
فيها على التقديرين **السابعة** لا تجب زكوة حتى تبلغ كل جنس نصابا والوقص كل جنس يضم بالقيمة
يجب في الجنس الآخر كمن معه عشرة دنانير وستة دراهم او اربعة من الابل واربعون من البقر **الفصول** زكوة النقد والتجر
الجنس والنسل واللواحق **اما الاول** فلا تجب الزكوة فيما خرج من الارض الا في الاصناف الاربعة الحنطة والشعير
والزبيب لكن تستحب فيما عدا ذلك من الحبوب مما يدخر كالباقلا واللوبيا والذرة والارز والعدس والماش والسلت
والعلس وقيل السلت كالشعير والعلس كالحنطة فالوجوب والاول اشبه **واما الشرط** فالنصاب في الحنطة
اوسق والوسق ستون صاعا والصاع تسعة ارطال بالعراقي ستة بالمدني وهو رطل وثلث بالبغدادي فيكون النصاب الفي
رطل عراقي وستمائة رطل عراقي وما نقص فلا زكوة فيه وما زاد ففيه الزكوة
ولو قل والحد الذي تتعلق به الزكوة من كل جنس يسمى حنطة او شعيرا وقيل ان الحنطة حمراء والشعير اصفر
او اصفر وابعد الخضرم والاول اشبه **وفي وقت** الوجوب في الغلة اذا صفت وفي الثمرة بعد اخراقه وفي
الزبيب بعد اقطافه ولا تجب الزكوة في الغلات الا اذا ملكت بالزراعة لا بغيرها من الاسباب كالهبة
والصدقة وبميراث او ما شابه ذلك **وفي من** تجب عليه فمن كان له زرع لم يجب عليه حتى يملك فيه شركا ولو بقول حول الا لا تجب الزكوة الا بعد
حصة السلطان **والمؤن** كلها على الاطهر **واما اللواحق** فمسائل **الاولى** كل ما سقي بكلفة
او بعلا او عذيا ففيه العشر وما سقي بالدوالي والنواضح ففيه نصف العشر **الثانية** اذا اجتمع الامران كما لو
كان لكثران تسقى بالدوالي ونصف بعلا ونصف بالدوالي اخذ بالاكثر فان تساويا اخذ من نصف العشر ونصف نصف العشر **الثالثة** اذا كان له نخل او كرم في حائط
بدا نضج بعضها قبل بعض ضم الجميع كان حكمها حكم الثمرة في الوقت الواحد فما ادرك وبلغ نصابا
اخذ منه ثم ما يجد من الباقي قل او كثر وان سبق ما لم يبلغ نصابا بانفراده في وجوب الزكوة ادراك ما يكمل
سواء اطلع الجميع دفعة او كل واحد دفعة او اختلف الامران **الثالثة** اذا كان له نخل يطلع مرتين
يطلع مرتين قيل لا يضم الثاني الى الاول لانه في حكم ثمرة سنتين وقيل يضم وهو الاشبه **الرابعة**
لا يجزي اخذ الرطب من التمر ولا العنب عن الزبيب ولو اخذ انسان شيئا وجف ثم نقص ضمن بالنقصان

الخامسة اذا مات المالك وعليه دين فظهرت الثمرة وبلغ نصابا تجب على الوارث زكوتها ولو قضى الدين وفضل منها النصاب لم تجب زكوة لانها على ملك الميت لو صارت تمرا والمال الحي ثم تجب الزكوة ولو كان دينه يستغرق تركته ولو ضاقت التركة عن الدين قبل وقع التقاص فزاحم الزكوة والدين قبل تقدم الزكوة لتعلقها بالعين قبل تعلق الدين بها وهو لو توى **السادسة** اذا ملك نخلا قبل ان يبدو صلاح ثمرها فالزكوة عليه كذا اذا اشترى ثمرة على الرؤس فان ملك الثمر بعد ذلك خالفا لزفر على الاول والاعتبار بكونه متعلق الزكوة عليه لا بما يعرض بعد **السابعة** حكم ما يخرج من مكارض ما يقصد فيه الزكوة حكم الاجناس الاربعة في قدر النصاب وكيفية ما يخرج منها واعتبار السقي **القول** في مال التجارة والبحث فيه في شروطه واحكامه **اما الاول** فهو المال الذي يملك بعقد معاوضة بقصد به الاكتساب عند التملك فلو انتقل اليه بميراث او هبة لم تزكه وكذا لو ملكه بالقضية وكذا لو اشتراه للتجارة لم تنو القنية **واما الشرط** فثلثة **الاول** النصاب ويعتبر في الحول كله فلو نقص في اثناء الحول ولو بساعة لم تجب ولو قضى عليه مديون بطل فيما مضى من الحول الزائد كان حول الاصل من حين الابتياع وحول الزيادة من حين ظهورها **الثاني** ان يطلب براس المال او زيادة فلو كان رأس ماله مائتي درهم فطلب بنقيصة لو حبسه لم يستحق وفي ما مضى عليه قولان **الثالث** الحول لكل احوال التجارة لسنة احد استحبابا **الثالث** الحول لاقل من حين ما يعتبر الزكوة من اول الحول الى آخره فلو نقص رأس ماله او توى به القنية انقطع الحول فلو كان بيده نضاب بعض حول وشيء به متاعا للتجارة قبل كان حول العرض حول الاصل والا شبه استيناف الحول ولو كان مال المال دون النصاب استانف عند قضاء ما عاد **واما احكامه** فمسائل **الاول** زكوة التجارة تعلق بقيمة المتاع لا بعينه يقوم بالدنانير والدراهم **تقريع** اذا كانت السلعة تبلغ النصاب بالنقد دون الاخر تعلقت بها الزكوة لحصول ما يسمى نصابا **الثانية** اذا ملك خمس من الزرقة للتجارة مثل اربعين شاة او ثلثين بقرة سقطت زكوة التجارة وفي وجب زكوة المال وان تفاوتا فالزكوة على الكل ذلك على القول بوجوب زكوة التجارة وقيل تجتمع الزكوتان هذا وجه وهذا استحبابا **الثالثة**

To: www.al-mostafa.com

لو عرض اربعين سائمة للتجارة سقط وجوب السائمة والتجارة واستأنف الحول فيهما وقيل بل تجب زكوة المال مع تمام الحول دون التجارة لان تلك العين لا تصلح والربح تحقق النصاب في الاولى

اذا ظهر في مال المضاربة ربح كان زكوة الاصل على رب المال انفراده بملكه وزكوة الربح بينهما تتم حصة المالك الى ماله ويخرج منه الزكوة لان رأس ماله نصاب ولا تستحب في حصة الساعي الزكوات تكون نصابا وهل تخرج قبل ان يقبض المال قيل لا لانه وقاية لرأس المال وقيل نعم لان استحقاق الفقير له اخرجه عن كونه وقاية وهو شبه

الخامسة الدين لا يمنع من زكوة التجارة ولو لم يكن للمالك وفاء لا من العقار ولا من غيره على القول بان زكوة المال لانها تتعلق بالعين ثم نلحق هذا الفصل بمسئلتين الاولى العقار المتخذ للتجارة يستحب الزكوة في حاصله ولو بلغ نصابا حال عليه الحول وجبت الزكوة في الماشية دون العقار والثانية الخيل اذا كانت اناثا سائمة حال عليها الحول ففي العتاق عن كل واحد دينار وفي البراذين عن كل فرس دينار استحبابا

النظر الثالث فيمن يصرف اليه وفيه مسائل

الاولى في النية القول فيمن تصرف اليه يحصرها اقسام القسم الاول اصناف المستحقين لزكوة سبعة الفقراء والمساكين وهم الذين تقصر اموالهم عن مؤنة سنتهم وقيل من يقصر ماله عن النصاب الذي تتم به الزكوة وقيل من يحل للفقير معنى واحد ومنهم من فرق بينهما في الآية والاول اشبه ومن يقدر على الكسب ما يكون به نفسه وعياله لا يحل له لانه كالغني وكذا الصنعة وقد قصرت عن كفايته دينار ونيف وطاوس قال يعطى ما يتم به كفايته ولا يقدر لذلك شرطا ومن هذا الباب تحل الصدقة لثلاثة ما ذكرناهم على صاحب الخمسين اعتبارا بالنصاب الاول عن تحصيل الكفاية وتحل الثاني ويعطى الفقير ولو كانت له دار يسكنها او خادم يخدمه اذ لا غناء له عنهما ولو ملك على الفقر فان عرف صدقة او كذبه عوامل بما عرف ومنه وان جهل الامران اعطى من غير يمين سواء كان قويا او ضعيفا ولو كان له اصل مال قيل يحلف على نفسه ولا يجب اعلام الفقير المدفوع اليه زكوة فلو كان من يدفع عنها وهو مستحق جاز دفعها اليه على وجه الصلة ولو دفعها اليه على انه فقير فبان غنيا اجتمع ما لكي وان تعدد كانت ثابتة في ذمته الا حد ولم يبرأ الدافع ضمانها سواء كان الدافع المالك او الامام او الساعي

وكذا الوبان ان المدفوع اليه كافرا وفاسق وممن تجب عليه نفقته وهاشمي وكالدائم من غير قبيله

والعاملون وهم عمال الصدقات ويجب ان يستكمل فيهم اربع صفات التكليف والايمان والعدالة والفقه ولو اقتصر على ما يحتاج اليه منع جاز وان لا يكون هاشميا وفي اعتبار الحرية وجهان والامام يا لخيار بين ان يفرد له حمالة مقدرة او اجرة عن مدة مقدرة **المؤلفة** وهم الكفار الذين يتألفون بعطية ليسلموا او يكفوا شرهم او ليقاتلوا الكفار **وفي الرقاب** وهم ثلثة المكاتبون والعبيد الذين تحت الشدة والعبد يشتري ويعتق وان لم يكن مشتركا بين سيده وغيره على المنصوص في الجوامع وهو ان عليه كفارة ولم يجد الا انه يعتق عنه وفيه تردد والكاتب اغلظ من هذا السهم اذا لم يكن معه ما يصرفه في كتابته ولو صرف في غير الحال مدة جاز لغائه وقيل لا ولو دفع اليه من سهم الفقراء لم يجز ولو ادعى انه كوتب قبل يقبل وقيل لا الا ببينة او بحلف والاول اشبه ولو صدقه المولى قبل **الغارمون** وهم الذين عليهم الديون في غير معصية فلو كان في معصية لم يقض عنه نعم لو تاب صرف اليه من سهم الفقراء وجاز ان يقضي هو او يوكل فيما اذا انفقه قبل منع وقيل لا وهو الاشبه ولو كان لمالك الدين على الفقير جاز ان يقاصه وكذا لو كان الغارم ميتا جاز ان يقضى عنه وان يقاص وكما لو كان الدين على من تجب عليه نفقته جاز ان يقضي عنه حيا وميتا ان يقاص ولو صرف الغارم ما دفع اليه من سهم الغارمين في غير القضاء ارتجع على الاشبه ولو ادعى ان عليه دينا قبل قوله اذا صدقه الغريم وكذا لو تجردت دعوته عن التصديق والانكار وقيل لا يقبل والاول اشبه **وفي سبيل الله** وهو الجهاد خاصة وقيل يدخل فيه المصالح كبناء القناطر والحج ومساعدة الزائرين وبناء المساجد وهو الاشبه والغازي يعطى وان كان غنيا قدر كفايته على حسب حاله اذا غزا لم يحج مسلوان لم يغز استعيد فاذا كان الامام مفقودا سقط نصيب الجهاد وصرف في المصالح وقد يمكن وجوب الجهاد مع عدمه فيكون النصيب باقيا مع وقوع ذلك التقدير وكذا يسقط سهم السعاة وسهم المؤلفة ويختص بالزكوة على بقية الاصناف **وابن السبيل** وهو

٦٧

وهو المنقطع به ولو كان غنيا في بلده وكذا الضيف ولا بد ان يكون سفرهما مباحا فلو كان معصية

ويدفع اليه قدر الكفاية الى بلده ولو فضل عنه شيء اعاده وقيل لا القسم الثاني في اوصاف

المستحق الوصف الاول الايمان لا يعطى كافر ولا معتقد لغير الحق ومع عدم المؤمن يحفظ الفطرة

خاصة الى المستضعف وتعطى الزكوة اطفال المؤمنين دون اطفال غيرهم ولو اعطى مخالف زكوته اهل

نحلته ثم استبصر اعاد الوصف الثاني العدالة وقد اعتبرها كثير واعتبر آخرون مجانبة الكباير كالخمر والزنا دون الصغاير

وان حصل الفسق والاول احوط الوصف الثالث ان لا يكون ممن تجب نفقته على المالك كالابوين

وان علوا والاولاد وان سفلوا والزوجة والمملوك ويجوز دفعها الى من عدا هؤلاء من الانساب ولو قربوا كالاخ

والعم ولو كان ممن تجب نفقته عاملا جاز ان ياخذ من الزكوة وكذا الغازي والغارم والمكاتب وابن السبيل

لكن ياخذ هذا ما زاد عن نفقته الاصلية مما يحتاج اليه في سفره كالحمولة الوصف الرابع ان لا

يكون هاشميا فلا تحل زكوة غيره له ولا لمواليه وتحل زكوة مثله له ولو لم يتمكن الهاشمي من كفايته من

الخمس جاز ان ياخذ من الزكوة ولو من غير هاشمي وقيل لا يتجاوز قدر الضرورة ويجوز للهاشمي ان يتناول

المندوبة من هاشمي وغيره والذين يحرم عليهم الصدقة الواجبة من ولد هاشم خاصة على الاظهر

وهم الآن اولاد ابي طالب والعباس والحارث وابي لهب القسم الثالث في المتولي للاخراج وهم ثلثة

المالك والامام والعامل وللمالك ان يتولى تفريق ما وجب عليه بنفسه وبمن يوكله والاولى حمل ذلك الى الامام ويتأكد

الاستحباب في الاموال الظاهرة كالمواشي والغلات ولو طلبها الامام وجب صرفها اليه ولو فرقها

المالك والحال هذه قيل لا يجزي وقيل يجزي وان اثم والاول اشبه وولي الطفل كالمالك في ولاية الاخراج

يجب على الامام ان ينصب عاملا لقبض الصدقات ويجب دفعها اليه عند المطالبة ولو قال

المالك اخرجت قبل قوله ولا يكلف بينة ولا يمينا ولا يجوز للساعي تفريقها الا باذن الامام فاذا اذن له جاز ان

ياخذ نصيبه ثم يفرق الباقي واذا لم يكن الامام موجودا دفعت الى الفقيه المامون من الامامية فانه ابصر بمواقعها

والافضل قسمتها على الاصناف واختصاص جماعة من كل صنف ولو صرفها في صنف واحد جاز ولو خص بها

واحدا من بعض الاصناف جاز ايضا ولا يجوز ان يعدل بها الى غير الموجود ولا الى غير اهل البلد مع وجود المستحق

في البلد لان يخرجها مع التكلف افضل شيئا من ذلك ثم وثم ومن باد اهل مكان في بدو سال الخير
طالبه به فامتنع او وصى اليه بشيء فلم يعرفه او دفع اليه ما يوصله الى الغير ولو لم يجد المستحق جاز
نقلها الى بلد آخر ولا ضمان عليه مع التلف الا ان يكون هناك تفريط ولو كان ماله في غير البلد فالافضل
صرفها الى بلد المال ولو دفع في العوض في بلده جاز ولو نقل الواجب الى بلد ضمن وفي زكوة الفطرة الافضل
ان يؤدي في بلده وان كان ماله في غير بلده لان الواجب في الذمة ولو عين زكوة الفطرة من مال شاع
عنه ضمن نصيب له عن ذلك المال مع وجود المستحق فيه **القسم الرابع** في اللواحق وفيه مسائل **الاولى**
اذا قبض الامام او الساعي الزكوة برئت ذمة المالك ولو تلفت بعد ذلك **الثانية** اذا اعجل المالك
طلبا مستحقا فالافضل له عزلها ولو ادركت الرفاة او صبي بها من **الثالثة** المملوك لا
يشترى من الزكوة اذا مات ولا وارث له ورثه ارباب الزكوة وقيل يرثه الامام الاول
الرابعة اذا احتاجت الصدقة الى كيل او وزن كانت الاجرة على المالك قيل تحتسب من الزكوة
والاول اشبه **الخامسة** اذا اجتمع للفقير سببان او ما زاد كيتقي بهما الزكوة كالفقر والكتابة
والغرم جاز ان يعطى لكل سبب نصيبا **السادسة** اقل ما يعطى الفقير ما يجب في النصاب الاول
عشرة قراريط او خمسة دراهم وقيل ما يجب في النصاب الثاني قراطان او درهم والاول اكثر وجها
للاكثر اذا كان دفعة ولو تعاقبت العطية فبلغت مؤنة السنة فيما زاد **السابعة**
اذا قبض الامام الزكوة قد صاحبها وجوبا وقيل استحبابا وهو الاشبه **الثامنة** يكره ان يمتلك
ما اخرجه في الصدقة اختيارا واجبة كانت او مندوبة ولا باس اذا عادت بالارث او شاء به
التاسعة يستحب ان يوسم نعم الصدقة في اذن صحيح منها والشفة كاصول الاذن في النعم
ولفخاذ الابل والبقر ويكتب في الميسم ما الخلة له زكوة او صدقة او جزية **القول في وقت التسليم اذا هل**
الثاني عشر وجب دفع الزكوة ولا يجوز التاخير لا لمانع او لانتظار من له قبضها واذا عزلها جاز
تاخيرها الى شهر او شهرين ولا اشبه ان التاخير ان كان لسبب جاز دائما وان كان اقترانا لم يجز ويضمن ان تلفت ولا يجوز نقد ثمنها قبل وقت الوجوب

وقت الوجوب كان آثما بالتأخير فسقط بها فرضها ولا يكون ذلك زكوة ولا يصدق عليها اسم المعجل
فاذا جاء وقت الوجوب احتسبها من الزكوة كالدين على الفقير بشرط بقاء القابض على صفة
الاستحقاق وبقاء الوجوب في المال ولو كان الفضاء بتمر بالقرض لم تجب الزكوة سواء كانت عينه
باقية او تالفة على الاشبه ولو جحد المستحق عن الوصف بالقبض وله ان يمتنع من اعادة
العين بيد الفقير عند نقصان القيمة كالمقرض ولو تعذر استرداد تها عزم المالك الزكوة من
راس لو كان المستحق على الصفات وصفت شرائط الوجوب جاز ان يستعيد ما يعطي
عوضها لانها لم تتعين ويجوز ان يعدل بها عمن دفعت اليه ايضا

فروع

لو دفع الشاة فزادت زيادة متصلة كالسمن لم يكن له استعادة العين مع ارتفاع القدر
للفقير بذل القيمة وكذا لو كانت الزيادة منفصلة كاللبن لكن لو دفع للساعي عليه دفع
الولد **الثاني** لو نقصت قيل يردها ولا شئ على الفقير والوجه ارتفاع القيمة حين القبض
الثالث اذا استغرق نعين المال وحال الحول جاز احتسابها عليه ولا يكلف المالك اخذ ما عاد
وان استغرق بغيره استعيد القرض **القول** في النية والمراعى نية الدافع وان كان مالكا
وان كان ساعيا او امام او وكيلا جاز ان يتولى النية كل واحد من الدافع والمالك والولي عن
الطفل والمجنون ويتولى النية امين له ان يقبض منه كالامام والساعي وتتعين عليه النية
ولو نوى بعد الدفع لم يستبعد جوازه وحقيقة القصد القربة والوجوب في الذهب كونها زكوة مال وضرة ولا يفتقر الى نية الجنس الذي تخرج منه

فروع

قال لكم مالي الغائب فيما خذ زكوته وان كان تالفا فهي نافلة عليه ولا كذا لو قال او
نافلة ولو كان له مالان متساويان حاضر وغائب فاخرج زكوة وتواها عن احدهما
لجزائه فكذا ان قال لكان الغائب سالما ولو اخبر عن هلاك الغائب كان سالما ثم بان تالفا
نقلها الى غيره على الاشبه ولو نوى عن مال يرجو وصوله لم يجز ولو وصل ولو لم يتبين المال
ونوى الساعي ان الامام عند التسليم فان اخذ الساعي اجزاه والا فلا

الجواب صحيح كتبه محمد بن الحسن ١٢٨٠

والاجزاء اشبه **القسم الثاني** في زكوة الفطرة واركانها اربعة **الاول** فيمن تجب عليه
الفطرة بشرطين الاول التكليف فلا تجب على الصبي ولا على المجنون ولا على من اهل شوال
وهو مغمى عليه **الثاني** القدرة فلا تجب على المملوك ولو قيل يملك ولا على المدبر
ولا على ام الولد لانه لا يملك شيئا والمطلوب الذي يتحرر منه شيء ولو تحرر شيء
وجبت عليه بالنسبة ولو عاله المولى وجبت على المولى **الثالث** الغنى فلا تجب على الفقير وهو
لا يملك احد النصب الزكاتية وقيل من تحل له الزكوة وضابطه ان يملك قوت سنة له ولعياله وهو شبيه
ويستحب للفقير اخراجها واقل ما يملك ان يفضل عن عياله يوما وليلة يتصدق به ومع الشرط يجب اخراجها
عن نفسه وعن جميع من يعوله زوجا وقريبا وقن وما شاكلهم صغيرا وصغيرة وما شاء
صغيرا كان او كبيرا حرا او عبدا مسلما او كافرا والنية معتبرة في اداءها ولا يصح اخراجها من
الكافر وان جبت عليه ولو اسلم سقطت عنه **مسائل ثلاث الاولى** من بلغ قبل الهلال
او اسلم او زال الجنون او ملك بعد غنا وجبت عليه ولو كان بعد ذلك مال لم يصل اليه
استحب له ذلك التفصيل لو ملك مملوكا او ولد له **الثانية** الزوجة والمملوك تجب الزكوة
عنهما ولو لم يكونا في عياله اذا لم يعولهما غيره وقيل لا تجب الا مع العيلولة وفيه تردد **الثالثة**
كل من وجبت زكوته على غيره سقطت عن نفسه وان كان لو انفرد وجبت كالضيف للغني والزوجة

فروع الاول ذا كان له مملوك غائب لا يعرف حاله وكان يعول نفسه او في عياله زكوه وجبت على
المولى وان عاله غيره وجبت الزكوة على العائل **الثاني** اذا كان العبد بين شريكين فالزكوة عليهما
فان عاله احدهما فالزكوة على العائل **الثالث** لو مات المولى وعليه دين فان كان بعد الهلال وجبت
زكوته مملوكه في ماله وان خلفت التركة قسمت للدين والفطرة بالحصص فان مات قبل الهلال
لم تجب على احد لا بتقدير ان يعوله **الرابع** اذا وصى له بعبد فمات الموصى قبل الوصية
قبل الهلال وجبت عليه وان قبل بعده سقطت وقيل تجب على الورثة وفيه تردد ولو
وهب له ولم يقبض لم تجب الزكوة على الموهوب له ولو مات الواهب كانت على الورثة وقيل لو

لو قبل وصات ثم قبض الورثة قبل الهلال وجبت على الجميع وفي قول ترد الثاني في جنسها قال
والضابط اخراج ملكات قوتا لنباته الحنطة والشعير فيهما وخيرهما والتمر والزبيب
والارز واللبن والاقط ومن غير ملك يخرج بالقيمة الشيوع والافضل اخراج التمر والزبيب
ويلزم يخرج كل انسان بما يغلب على قوته والفطرة من جنس لا قوات بل كونت صاعا
والصاع اربعة امداد وهي تسعة اطمان بالعراقي ومن الابن اربعة اطمان فخرج قوت بلدك
ولا تقدير في عروض لواجب بل يرجع الى قيمة الشعير وقيل قوت بلد هو الاغلب قوتا
فضة ويلزم عبده وبما تزل على اخلاف الاسعار الثالث في وقتها يجب الاول ويجوز
تقديمها على سبيل القرض على الاظهر ويجوز اخراجها وتاخيرها الى قبل الصلوة العيد
افضل وان خرج وقت الصلوة وقد عزلها اخرجها ولصابيه كالداعوان لم يكن عزلها قبل
وقيل يأتي بها قضاء وقيل ادا وعلى الاول تسقط اذا اخرت فتلفت بغير فعله مع امكانه
كان لا معه لو تضمن ولا يجوز حملها الى بلد اخر مع وجود المستحق ويضمن ويجوز مع عدمه ولا تضمن
الرابع في مصرفها وهو مصرف زكوة المال ويجوز ان يعطى كل المال الى اخرجها الافضل دفعها
الى الامام ومن نصبه ومع ليعدل الى فقهاء الشيعة ولا تعطى غير المؤمن وللمستضعف
وتعطى اطفال المؤمنين ولمكاتبا وهم فساقا ولا تعطى الفقير قول من صاع الا ان مجتمع
لا يتسع لهم ويجوز ان يعطى الواحد ما يغنيه دفعة ويستحب اخصاص وذي القرابة بها تم للجيران

كتاب الخمس وفيه فصلان

الاول فيما يجب عليه وهو سبعة

عنانم دار الحرب حتما اجواه العسكر ومالي بحوه من ارض وغيرها ما لم يكن غصبا
مسلما ومعاهدا قليلا كان او كثيرا **الثاني** المعادن سواء كانت منطبعة كالذهب والفضة او غير
او غير منطبعة كاليا قوت والزبرجد والكحل والمغناطيس والنفط والكبريت ويجب في
الخمس بعد المؤنة وقيل لا يجب حتى يبلغ عشرين دينارا او هو الاقوى **الثالث** الكنوز
وهو كل مال مدفون تحت الارض فان بلغ عشرين دينارا او كان في ارض دار الحرب او دار الاسلام

الاولى يستحق الخمس ومصرفه كذا عيال المطلب وهم بنو ابي طالب وبنو العباس والحارث وابي لهب
الفكر والاشبه وفاقا بنو المطلب ترد دا ظهر الثانية هل يجوز ان يخص
طائفة قيل نعم وقيل لا وعلى هذا الثالثة يقسم اثلاثا على الطوائف قد الكفاية مقتصدا
فان فضل كان له وان اعوز تمم من نصيبه الرابعة ابن السبيل لا يعتبر فيه الفقر بل
الحاجة في بلد التسليم ولو كان غنيا في بلده وهل يراعى ذلك في اليتيم قيل نعم وقيل لا الاول اظهر
الخامسة لا يحمل حمل الخمس الى غير بلده مع وجود المستحق ولو حمل فالجمال على من ضمن
مع عدمه السادسة الايمان معتبرة في المستحق على تردد والعدالة لا تعتبر على الاظهر وبالجملة
بذلك مقصدان الاول في الانفال وما يستحقه الامام من الاموال جهة الخصوص كان
للنبي عليه السلام وخمسة الارض التي غلبت عليها من غير قتال سواء اجلى اهلها او سلموها طوعا
والارض الموات سواء ملكت ثم باد اهلها او لم يجر عليها ملك كالمفاوز وسيف البحار ورؤس
وما يكون بها من المعادن والدار الخراب والاجام واذا انفتح فيها كان لسلطان
من قطائع وصفايا ثم للامام ذلك لو تكن مغصوبة من مسلم او معاهد كذلك ان يصطفي من الغنيمة
ما شاء من فرس او ثوب او جارية او غير ذلك ما لم يجحف وما يغنمه المقاتلون بغير اذنه فهو له
عليه السلام الثاني في كيفية التصرف وفيه مسايل الاولى لا يجوز لغير الامام
في ذلك بغير اذنه ولو تصرف متصرف كان غاصبا ولو حصلت له فائدة كانت للامام الثانية
اذا قاطع الامام على شئ من حنطة حل ما يفضل عن القطيعة ووجب عليه الوفاء
الثالثة ثبت اباحة المنكح والمسكن والمتاجر حال الغيبة وان كان ذلك باجمع للامام او
ولا يجب اخراج حصة الموجودين من ارباب الخمس منه الرابعة ما يجب من الخمس يجب
صرفه اليه مع وجوده ومع عدمه قيل يكون مباحا وقيل يجب حفظه ثم يوصى به عند
ظهور امارة الموت وقيل يدفن وقيل يصرف النصف الى مستحقه ويحفظ ما يختص به
بالوصاة او الدفن وقيل بل تصرف حصته الى الاصناف الموجودين ايضا لان عليه

عند عدم الكفاية وكما يجب ذلك مع وجوده فهو واجب عليه عند غيبته وهو لا شبه
الخامسة يجب ان يتولى صرف حصة الامام في الاصناف الموجودين من اليتامى والمساكين
كما يتولى اداء ما يجب على الغائب **كتاب الصوم** والنظر في اركانه واقسامه واحكامه
واركانه اربعة **الاول** الصوم هو الكف عن المفطرات مع النية فهي اركان اما شرائطه
صحته وهي بالنسبة الى الكف فشيئان ان يتولى الكف عن يصوم متقربا الى الله تعالى وهل يكفي ذلك
في الله والمعين قيل نعم وقيل لا وهو لا شبه ولا بد مما عداهما من تبيين القصد الى
الصوم المخصوص فلو قصر على نية القربة ولم يعين لم يصح ولا بد من حضورها عند
اول جزء من الصوم او تبييتها مستمرا على حكمها ولو نسيها ليلا اجتزأ بها نهارا ما لم ينو الزوال
ولو الت الشمس قبل محلها ولم يكن صوما وندبا وقيل عند قرب الغروب يصير نفلا
اشهر وقيل يختص رمضان بجواز التقدم بنية عليه ولو سمي عند دخوله قضاء اجزأ
قيل تجزي نية واحدة لصيام الشهر كله ولا يقع في شهر رمضان صوم غيره ولو نوى غيره وجبا
كان وندبا اجزأ عن رمضان دون نواه ولا يجوز ان يرد نيته بين الواجب والندب بل لا بد
من قصد احدهما بعينه ولو نوى الوجوب آخر يوم من شعبان مع الشك لم يجز عن احدهما ولو نواه
ندبا اجزأ عن رمضان اذا انكشف انه منه ولو علم على انه ان كان من رمضان كان واجبا
والا كان ندبا قيل يجزي وقيل لا يجزي وعليه اعادة وهو لا شبه ولو اصبح بنية الافطار
ثم بان انه من الشهر جدد النية واجزأه وان كان ذلك بعد الزوال امسك وعليه القضاء
وفروع ثلاثة **الاول** لو نوى الافطار في يوم من رمضان ثم رجع قبل الزوال قبل لم ينعقد
صومه ولو قيل بانعقاده كان شبيها **الثاني** لو عقد نية الصوم ثم نوى
الافطار ثم رجع قبل الزوال نفذ رجوعه ان كان صحيحا **الثالث** نية الصبي المميز صحيحة وصومه شرعي
الثاني ما يمسك عنه الصائم وفيه مقاصد يجب الامساك عن كل ما كان معتادا
كالخبز والفواكه او غير معتاد كالحصى والبرد وعن كل مشروب ولو لم يكن معتادا كالبول

الانوار وعصارة الاشجار وعن الجماع في القبل اجماعا وفي دبر المرأة على الاظهر ويفسد صوم
المرأة وفي فساد الصوم بوطي الغلام والدابة تردد وان حرم وكذا القول في فساد صوم
الموطوء ولا شبهة انه يتبع وجوب الغسل وعن الكذب على الله وعلى رسوله والائمة عليهم السلام
وهل يفسد الصوم بذلك قيل نعم وقيل لا وهو اشبه وعن ارتماس قيل لا يحرم بل يكره
والاول اشبه هل يفسد الصوم بفعله لا شبهة في ايصال الغبار الى الحلق خلاف الاظهر الحرم
وقضاء الصوم وعن البقاء على الجنابة عامدا حتى يطلع الفجر من غيره ضرورة على الاشهر وجب
فلو نام غير ناو للغسل فطلع الفجر فسد الصوم ولو كان ينوي الغسل صح صومه ولو انتبه ثم نام ولم
فاصبح نائما فسد صومه وعليه قضاؤه ولو استمنى او لمس امرأة فامنى فسد صومه ولو لم ينزل بعيد
الصوم نهارا لم يفسد صومه وكذا لو نظر الى امرأة فامنى على الاظهر واستمناء بالحنفة للمأثور
جائزة وبالمائع محرمة ويفسد بها الصوم على تردد مسئلتان الاولى كلما ذكرنا انه
يفسد الصيام انما يفسده اذا وقع عمدا سواء كان عالما او جاهلا على تردد في الجاهل ولو كان
سهوا لم يفسد سواء كان الصوم واجبا او ندبا وكذا لو اكره على الافطار او دخر في حلقه الثانية
يجب للصائم ومضغ الطعام للصبي ويزق الطير ولا يستنقع للماء للرجال ويستحب السواك
للصائم بالرطب اليابس المقصد الثاني يجب مع القضاء الكفارة بسبعة اشياء الاكل والشرب
المعتاد وغيره والجماع حتى تغيب الحشفة في قبل المرأة او دبرها وتعمد البقاء على الجنابة حتى يطلع الفجر
كذا النوم غير ناو للغسل حتى يطلع الفجر والاستمناء وايصال الغبار الى الحلق الثانية لا يجب
الا في صوم رمضان قضاء بعد الزوال والنذر المعين وفي صوم الاعتكاف اذا وجب وما عداه لا يجب فيه الكفارة
مثل صوم الكفارات والنذر غير المعين والمندوب وان فسد الصوم تضريح من اكل ناسيا ظن ليلا
صومه فافطر عامدا فسد صومه عامة عليه القضاء وفي وجوب الكفارة تردد ولا شبهة انه لو جامع ولو دخر في
حلقه او اكره اكرها يرتفع معه الاختيار لم يفسد صومه ولو خرج فافطر وجب القضاء على تردد
والكفارة الثالثة الكفارة في رمضان عتق رقبة او صيام شهرين متتابعين او اطعام ستين مسكينا

مخيرا في ذلك وقيل بل هي على الترتيب قيل يجب بالافطار بالمحرم ثلاث كفارات وبالمحلل كفارة ولو اكل الرابعة اذا افطر ما نذر صومه على التعيين كان عليه القضاء وكفارة كبرى مخيرة وقيل كفارة يمين الاول الظهر الخامسة الكذب على الله ورسوله وعلى الائمة عليهم السلام حراما على الصائم وغيره وان تاب لكن لا يجب به قضاء ولا كفارة على الاشبه السادسة الارتماس حراما على الظهر ولا يجب به كفارة ولا قضاء وقيل يجب به ولو اشبه السابعة الاباس بالحقنة بالجامد حلال ويحرم بالمايع ويجب به القضاء على الاظهر الثامنة من جنب ناويا للغسل ثم انتبه ثم نام كذلك ثم انتبه ونام ثالثة ناويا حتى طلع الفجر لزمته الكفارة على قول مشهور وفيه تردد التاسعة يجب القضاء في تصور الواجب المتعين بتسعة اشياء فعل المفطر قبل مراعاة الفجر مع القدرة والافطار غلطا الى من اخبر بان الفجر لم يطلع مع القدرة على عرفا ويكون ظانا عرفا ونزل العمل بقول المخبر بطلوع او الافطار لظنه كذبه وكذا الافطار تقليدا ان الليل دخل ثم تبين فساد الخبر والافطار لظن الليل فلو غلب على ظنه لم يفطر فتعمد القيء ولو وجد طعم الحقنة بالمايع ودخول الماء البارد المبرد دون المضمضة للطهارة ومعاودة الجنب النوم ثانيا حتى يطلع الفجر ناويا للغسل ومن نظر الى محرم عليه نظرها بشهوة فامنى قيل عليه القضاء وقيل لا يجب وهو لا شبه وكذا لو كان محللة

فروع الاول لو تمضمض متعمدا ناويا او طرح في فيه خمرا او غيره لغرض صحيح فسبق الى حلقه لم يفسد صومه ولو فعل ذلك عبثا قيل عليه القضاء وقيل لا وهو لا شبه الثاني ما يخرج من بقايا الغذاء من بين اسنانه يحرم ابتلاعه للصائم فان ابتلعه عمدا وجب عليه القضاء ولا شبه القضاء في الكفارة في السهو ولا شئ عليه الثالث لا يفسد الصوم ما يصل الى الجوف بغير الحلق عدا كالحقنة بالمايع وقيل صب الله واعفى لا حليل حتى يصل الى الجوف فيفسد وفيه تردد الرابعة لا يفسد الصوم بابتلاع النخامة والبصاق ولكن يكره عمدا ما لم ينفصل عن الفم وما ينزل من الفضلات من رأسه اذا استرسل كالحلوم من غير قصد لم يفسد الصوم ولو تعمد ابتلاعه افسد الخامسة الحكم كما لو ابتلع قيء الصوم وقيل لا يفسد

وهو لا شبه **السادسة** اذا طلع الفجر وفي طعام لفظه ولو ابتلعه فسد صومه وعليه القضاء الكفارة **السابعة** المتفرد برؤية هلال شهر مضان اذا افطر عليه القضاء والكفارة **المسئلة العاشرة** يجب الجماع حتى يقين طلوع الفجر مقدار ابقامه والغسل ولو تيقن الوقت فواقع فسد صومه وعليه الكفارة ولو فعل ذلك ظانا سعة الوقت فان كان مع الامكان لم يجب عليه شئ وان اهمل فعليه القضاء **الحادية عشرة** تتكرر الكفارة بتكرر الجماع اذا كان في يوم من صوم يتعلق به الكفارة وان كان في يوم واحد قيل تتكرر مطلقا وقيل ان تخلل التكفير وقيل لا تتكرر وهو لا شبه سواء كان من جنس واحد او مختلفا **فرع** من فعل ما يجب به الكفارة ثم سقط فرض الصوم لسفر او حيض ونحوهما قيل تسقط الكفارة وقيل لا وهو لا شبه **الثانية عشرة** من افطر في شهر رمضان عالما عامدا اعتر رمرة فان عاد كذلك عزر ثانيا فان عاد قتل **الثالثة عشرة** من وطئ زوجته في شهر رمضان هما صائمان عامدا كان عليه كفارتان ولا كفارة عليها فان طاوعته فسد صومها وعليها وعلى كل واحد منهما كفارة عن نفسه ويعذر ان بخمسة وعشرين سوطا وكذا لو كان لاكراه لاجنبية وقيل لا يحد صاغرا وهو لا شبه **الرابعة عشرة** كل من وجب عليه شهران متتابعان فصام ثمانية عشر يوما ولو عجز عن الصوم اصلا استغفر الله فهو كفارته **الخامسة عشرة** لو تبرع متبرع بالتكفير عمن وجب عليه الكفارة جاز لكن يراعى في الصوم الوفاء **المقصد الثالث** فيما يكره للصايم وهو تسعة اشياء السابع تقبيلا ولمسا ومباشرة ولا يحل بها فيه صبرا ومسك واخراج الدم للمصدوع وكذلك والسعوط بما لا يصل الحلق وشم الرياحين وبالكذب والغيبة والاحتقان بالجامد بل على الجسد وجلوس المرأة في الماء **الركن الثالث** الزمان الذي يصح فيه الصوم وهو النهار دون الليل ولو نذر الصيام ليلا لم ينعقد وكذا لو ضم الى النهار ولا يصح صوم العيدين ولو نذر صوم ما لم ينعقد ولو نذر صوما معينا فاتفق احد العيدين لم يصح وهل يجب قضاؤه قيل نعم وقيل لا وهو لا شبه وكذا البحث في ايام التشريق لمن كان بمنى **الركن الرابع** من يصح منه وهو العاقل المسلم فالصبي

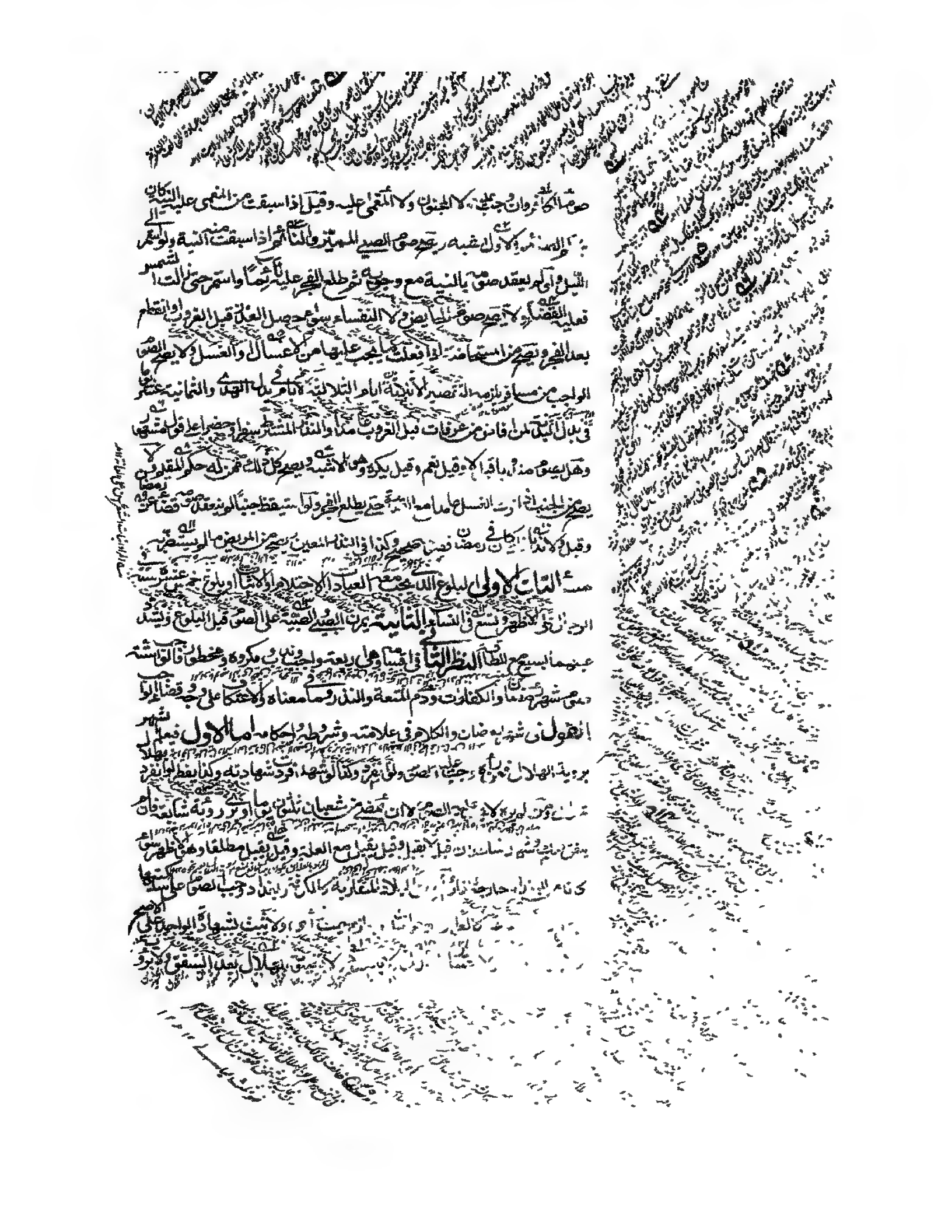

برؤية يوم الثلثين قبل الزوال ولا يعتبر خمسة أيام من أول الهلال في الأصح ويستحب صوم يوم الثلاثين من شعبان بنية النفل فان تكشف من الشهر أجزاء ولو نام ليلة رمضان لا ما قبل بجزيه وقيل لا وهو شبيه فان فطره فأهل شوال ليلة التاسع والعشرين من هلال رمضان قضاه وكذا لو قامت بينة برؤية ليلة الثلاثين من شعبان وكل شهر ثبت برؤية بعد ما قبله ثلثين ولو غمت شهور السنة صام كل شهر منها ثلثين وقيل ينقص منها لقضاء العادة بالنقيصة وقيل يعمل ذلك برواية الخمسة والأول شبيه ومن كان بحيث لا يعلم الشهر كالأسير المحبوس صام شهرا تغليبا فان استبان الاشتباه فهو نفل ويقع في شهر رمضان وبعده أجزأه وإلا كان قبله قضاه ووقت الامساك طلوع الفجر الثاني ووقت الافطار غروب الشمس وهو ذهاب الحمرة من المشرق ويستحب تأخير الافطار حتى يصلي المغرب الا ان تنازعه نفسه ويكون من يتوقعه للافطار الثاني في الشرط وهو صائم الأول ما باعتباره يجب الصوم وهو سعة الوقت وكمال العقل فلا يجب على الصبي ولا على المجنون الا ان يكمل قبل طلوع الفجر ولو كمل بعد طلوعه لم يجب على الأظهر وكذا المغمى عليه فيما لو صام قبل الاغماء والا كان عليه القضاء والأول شبيه الصحة من المرض فان برأ قبل الزوال ولم يتناول وجب الصوم وان كان تناول وكان برؤه بعد الزوال أمسك استحبابا ولو لزمه القضاء ولا قامة وحكمها فلا يجب على المسافر ولا يصح منه بل يلزمه القضاء ولو لم يجزه مع العلم ويجزيه مع الجهل ولو حضر بلدا أو بادية ونوى الاقامة عشرة كان حكمه حكم المقيم في الأصح وعدا وفي حكم الاقامة كالة السفر كالمكاري والملاح وشبههما ما لم يصل الصحراء الاقامة عشرة أيام والمتردد في الحصر دون ثلثة لا يصح منهما ولا يصح صوم العيدين والتشريق ما باعتبار يجب القضاء ثلثة شروط الاسلام فلا يجب على الصبي القضاء الا ما يطيق ولو بلغ قبيل الفجر وجب كذا المجنون ومن وجب عليه لا يجوز له الفطر ولو أسلم في أثناء اليوم أمسك استحبابا ويجب ما يستقبل

وقبل يصوم اذا اسلم قبل الزوال وان ترك قضاه والاول اشبه **الثالث** ما يلحق بامر
الاحكام من فاته شهر رمضان بردة او جنون او كفر اصلي فلا قضاء عليه لذلك ان افاق
لاعامه وقيل يقضي ما مر بعد افاقته والاول اظهر وجب القضاء على المرتد سواء كما عن فطره
كفر او الحائض والنفساء وكل تارك له يعذر فيه اذا لم يقم مقامه غيره ويستحب المبادرة
في القضاء احتياطا للبراءة وقيل بل يستحب تفريق للفرق وقيل تتابع في ستة ويفرق
الباقي في الرواية والاول اشبه **وفي هذا الباب مسائل الاولى** من فاته شهر رمضان
او بعضه لمرض فمات في مرض لم يقض عنه وجوبا واستحبابا وان استمر به المرض الى رمضان آخر
سقط قضاؤه على الاظهر وكفر عن كل يوم من سالف بمد من طعام وان برء بينهما فاخر عالما
على القضاء قضاء ولا كفارة وان ترك ثنتا فصاعدا قضاء وكفر عن كل يوم من الثاني بمد من طعام **الثانية**
يجب على الولي ان يقضي ما فاته ميت من صيام واجب رمضان كان او غيره سواء كان فات
بمرض او غيره ولا يقضي الولي الا ما تمكن الميت من قضائه ولعذره الا ما يفوت بالتشفي
يقضي ولي مات مسافرا على رواية والولي هو الابن او ولده الذكور ولو كان الكبير انثى يجب عليها
القضاء ولو كان له وليان او اولياء متساوون في السن نسبا وولاء قضاء وفيه تردد ولو
تفرع بالقضاء بعض سقط وهل يقضي عن المرأة ما فاتها فيه تردد **الثالثة** اذا لم يكن له ولي او كان
الاكبر انثى سقط القضاء وقيل يتصدق عنه عن كل يوم بمد من تركته ولو كان عليه
شهران متتابعان فصام الى شهر وتصدق من مال الميت عن شهر **الرابعة** الحامل لشهر
رمضان لا يحرم عليها الافطار قبل الزوال لعذر وغيره ويحرم لعذر ويجب مع الكفارة وهي اطعام
عشرة مساكين لكل مسكين مد من طعام فان لم يمكنه صام ثلثة ايام **الخامسة** اذا نسي غسل
الجنابة ومر عليه ايام او الشهر كله قيل يقضي الصلوة والصوم وقيل يقضي الصلوة خاصة وهو
الاشبه **السادسة** اذا اصبح يوم الثلثين من شهر رمضان صائما وثبت رؤية في الماضية بعد
العيد او كان بعد الزوال فقد فاتت الصلوة **القول في صوم الكفارات** وهي اثنتا عشرة تنقسم

وتنقسم اربعة اقسام الاول ما يجب فيه الصوم مع غيره وهو كفارة قتل العمد فانه يصام الفذ
يجب جميعا ويلحق بذلك من افطر على محرم في شهر رمضان عامدا على رواية الشامل يجب الصوم
الفجر عن غير عذر وهو ستون صوما كفارة قتل الخطأ والظهار واحد قولي في قضاء شهر رمضان بعد الزوال
كفارة اليمين ولا فاصلة من عرفات عامدا قبل الغروب وفي كفارة جزاء الصيد تردد وتنزيلها على
الترتيب ظهر الحق بهذا كفارة شق الرجل ثوبه على زوجته وولده وكفارة خدش المرأة وجهها
وتنفيها شهرا سها الثالث ما يكون الصائم مخيرا فيه بينه وبين غيره وهو خمسة عشر
كفارة من افطر في يوم من شهر رمضان عامدا وكفارة خلف النذر والعهد والاعتكاف الواجب وكفا
حلق الرأس في حال الاحرام والحق بهذا كفارة جز المرأة رأسها في المصاب الرابع ما يجب مرتبا
على غيره مخيرا بينه وبين غيره وهو كفارة الوطء في حجته المحرمة باذنه وكل الصوم يتفرق فيه
التتابع الا اربعة صوم النذر المجرد عن التتابع وما عينه من يمين او عهد وصوم القضاء وصوم
الصيد والسبعة في بدل الهدي وكل ما يشترط فيه التتابع اذا افطر في اثنائه لعذر بنى على زوال العذر
افطر لغير عذر استانف لا ثلثة مواضع من وجب عليه صوم شهرين متتابعين فصام شهرا ومن
التاسع بوما بنى فلو كان قبل ذلك استانف ومن وجب عليه صوم شهر متتابع بنذر فصام
خمسة عشر يوما ثم افطر لو بطل صوم ما بنى عليه لو كان قبل ذلك استانف في صوم ثلاثة ايام
عن الهدي ان صام يوم التروية وعرفة ثم افطر يوم النحر جاز ان يبني بعد انقضاء ايام
التشريق ولو كان اقل من ذلك استانف وكذا لو فصل بين اليوم الثاني والثالث بافطار
غير العيد استانف ايضا والحق به من وجب عليه شهر في كفارة قتل الخطأ او الظهار لكن
مملوكا وفيه تردد وكل من وجب عليه صوم متتابع لا يجوز ان يبتدئ زمانا لا يكمل فيه صوم
وجب عليه شهران متتابعان لا يصوم شعبان الا ان يصوم قبله ولو صام شوالا مع يوم من ذي القعدة ونقصر وكذا المحرم في ذي الحجة مع يوم من ربيع الاول
في شهر الحرام يصوم شهرين منها ولو تخلل فيهما العيد ايام التشريق لا اول شهر

والندب من الصوم ما لا يحتمل وقتا معينا كصيام أيام السنة فانه يختص بالنهار وقد
وقتا معينا والمؤكد منه اربعة عشر يوما صوم الثلاثة الايام من كل شهر اولى خميس منه
وآخر خميس واول اربعاء في العشر الثاني ومن اخرها استحب له القضاء ويبقى تاخيرها اختيارا من
التعيف الى الشتاء فان عجز استحب له ان يتصدق عن كل يوم بدرهم او مد وصوم ايام البيض
وهي الثالث عشر والرابع عشر والخامس عشر وصوم يوم الغدير ويوم مولد النبي صلى الله عليه وآله ويوم
دحو الارض وصوم عرفة من لم يضعف عن الدعاء وتحقق الهلال وصوم عاشوراء على
الحزن وصوم المباهلة وهو صوم كل خميس كل جمعة واول رجب وصوم رجب وشعبان ويستحب الامساك
تاديبا وان لم يكن صائما في بعض يوم المسافر اذا قدم اهله او بلدا يعزم فيه على اقامة عشرة ايام فما زاد
بعد الزوال او قبله وقد افطر وكذا المريض اذا برء وتمسك الحايض والنفساء اذا طهرتا اثناء
والكافر اذا اسلم والصبي اذا بلغ والمجنون اذا افاق كذا الحكم في المغمى عليه ولا يجب صوم النافلة بالدخول
وله الافطار اي وقت شاء ويكره بعد الزوال والمكروه اربعة صوم عرفة لمن يضعفه عن
الدعاء وصوم عاشوراء في الهلال وصوم النافلة في السفر عدا ثلثة ايام بالمدينة لحاجة
الضيف نافلة من غير اذن مضيفه وله الظهر انه لا يتعقبه صوم النهي وكذا يكره صوم
الولد من غير اذن والده والصوم ندبا من دعي الى طعام والمخطوب تسعة صوم العيدين وايام
التشريق لمن كان بمنى على الاشهر وصوم يوم الثلثين من شعبان بنية الفرض وصوم
نذر للعصية وصوم الصمت وصوم الوصال وهو ان ينوي صوم يوم وليلتي المستقبل وقيل
هو ان يصوم يومين متواليين منهما وان تصوم المراة ندبا بغير اذن زوجها او مع نهيه لها
وكذا المملوك وصوم الواجب سفرا عدا ما استثنى **النظر الثالث** في اللواحق وفيه
مسايل **الاولى** المرض الذي يجب معه الافطار ما يخاف به الزيادة بالصوم ويلحق في ذلك
ما يعلم من نفسه او يظنه لامارة كقول عارف وتوصل مع تحقق الضرر متكلفا قضاه
الثانية المسافر اذا اجتمعت فيه شرايط القصر وجب وان صام لم يجز قضاه وان كان جاهلا

جاهلا لو يقض **الثالثة** الشرائط المعتبرة في فجر الصلوة معتبرة في فطر الصوم
ويزيد على ذلك تبييت النية وقيل لا يعتبر ايضا بل يكفي خروجه قبل الزوال وقيل لا يعتبر ايضا
بل يجب القصر لو خرج قبل الغروب والاول اشبه كل سفر يجب قصر الصلوة فيه يجب قصر
الصوم وبالعكس الا لصيد القيارة على قول **الرابعة** الذين يلزمهم اتمام الصلوة
سفرا يلزمهم الصوم وهم الذين سفرهم اكثر من حضرهم وما لم يحصل لاحدهم اقامة عشرة ايام
في بلد او غيره وقيل يلزمهم الاتمام مطلقا عدا المكاري **الخامسة** لا يفطر الساكن في بلد
عليه اذان بلده او يسمع عليه فانه فلو افطر قبل ذلك كان عليه مع القضاء الكفارة **السادسة**
الهرم والكبير وذو العطاش يفطرون في رمضان ويتصدقون عن كل يوم بمد من الطعام
ولا يمكن القضاء وجب ولا اسقط وقيل ان عجز الشيخ والشيخة سقط التكفير كما
يسقط الصوم وان طاقاه بمشقة كفرا والاول اظهر **السابعة** الحامل المقرب
المرضع القليلة اللبن يجوز لهما الافطار في رمضان ويقضيان مع الصدقة عن كل يوم بمد من
طعام **الثامنة** من نام في رمضان واستمر نومه فان كان في الصوم فلا قضاء عليه وان لم
ينو فعليه القضاء والمجنون والمغمى عليه لا يجب على احدهما القضاء سواء عرض ذلك اياما
بعض يوم وسواء سبقت منه حالة نية او لم تسبق وسواء عولج بما يفطر او لم يعالج على اشبه
التاسعة من يسوغ له الافطار في شهر رمضان يكره له التملي من الطعام والشراب وكذا
الجماع وقيل يحرم والاول اشبه **كتاب الاعتكاف** والكلام فيه في اقسام واحكام
هو اللبث المتطاول للعبادة ولا يصح الا من مكلف مسلم وشرائطه ستة **الاول** النية ويجب
في نية القربة ثم ان كان منذورا نواه وجبا وان كان مندوبا نوى التقرب واذا مضى له
يومان وجب الثالث على الاظهر وجد دينه او وجب **الثاني** الصوم فلا يصح الا في زمان
يصح فيه الصوم ممن يصح منه وان اعتكف في العيدين لم يصح وكذا لو اعتكف الحائض
او النفساء لم يصح **الثالث** لا يصح الاعتكاف الا ثلثة فمن نذر اعتكافا مطلقا وجب عليه ان يأتي

يوم قضاه لكن يفتقر الى ان يضم اليه اخرين ليصح الاتيان به الرابع اذ انذر اعتكاف
يوم لا يزيد لم ينعقد والا انذر اعتكاف ثاني قدوم زيد صح ويضيف اليه آخرين وما قبله
فانه ينقسم الى واجب بقاء لواجب بندء وشبهه النذر وما يبدع به فالاول يجب بالشروع
والثاني لا يجب المضي فيه حتى يمضي يومان فيجب الثالث وقيل لا يجب الا الاول ظهر والوطء
في حال نذر الرجوع ان شاء كان له ذلك اي وقت شاء ولا قضاء والوطء يشترط
وجب استيناف ما نذر اذا قطعه واما احكامه فقسمان الاول ثم حرم على المعتكف
النساء لمسا وتقبيلا وجماعا وشم الطيب على الاظهر واستدعاء المنفي والبيع والشراء و
للمرات وقيل يحرم عليه ما يحرم على المحرم وليس بثبت فلا يحرم عليه لبس المخيط ولا ازالة الشعر
ولا اكل الصيد ولا عقد النكاح ويجوز له النظر في معاشه والتفرغ في المباح وكل ما ذكرناه
للحرمات عليه نهارا يحرم ليلا عدا الافطار ومن مات قبل انقضاء اعتكافه الواجب قبل
يجب على الولي القيام به وقيل يستاجر من ماله والاول اشبه الثاني فيما يفسد
وفيه مسايل الاولى كلما يفسد الصوم يفسد الاعتكاف كالجماع والاكل والشرب وسكر
تعمدا افطر في اليوم الاول والثاني يجب به كفارة لا ان يكون وجامر في نهار
وجبت الكفارة ومنهم من حصر الكفارة بالجماع حسب وقصر في غيره من المفطرات على القضاء
وهو الاشبه ويجب كفارة واحدة ان جامع ليلا وكذا ان جامع نهارا في غير رمضان وكان فيه
لزمته كفارتان الثانية الارتداد موجب للخروج من المسجد فيبطل الاعتكاف وقيل لا
يبطل وان عاد بنى والاول اشبه الثالثة قيل اذا كره امرانه على الجماع ونوى معتكفان
نهارا في شهر رمضان لزمه اربع كفارات وقيل لزمته كفارتان وهو الاشبه الرابعة
اذا طلقت المعتدة رجعية خرجت الى منزلها ثم قضت عدة الزوجات واجبا او مضى
ولا ندبا الخامسة قيل اذا باع او اشترى يبطل اعتكافه وقيل بل ما لم يطل
يبطل وهو الاشبه السادسة اذا اعتكف ثلثة متفرقة تمل الصحيح

كتاب الحج

وهو لغة القصد وشرعا قصد مكة للنسك وهو ركن بالاشتراط وقيل لا يجب وهو شاذ ويعتمد ثلثة اركان الركن الاول في المقدمات وهي اربع المقدمة الاولى الحج واجب في الجملة وهو في اللغة القصد فقط وفي الشرع القصد الى البيت الحرام للنسك المؤداة في اشاعر المخصوصة وهو فرض على كل من اجتمعت فيه الشرائط الآتية مرة في العمر والنفل كثير وقد يجب بالنذر وما في معناه وبالافساد ولا يجب النيابة ويتكرر بتكرر السبب وما خرج عن ذلك مستحب ويستحب قبل الشروط لكن عدم الزاد والراحلة اذا اشتكى سواء شق على السعي او سهل وكالمملوك اذا اذن له مولاه المقدمة الثانية في الشرائط والنظر في جهة الاسلام وما يجب بالنذر وما في معناه وفي احكام النيابة القول في جهة الاسلام وشرائط وجوبها خمسة الاول كمال العقل فلا يجب على الصبي ولا على المجنون ولو حج الصبي او حج عنه او حج المجنون لم يجز عن حجة الاسلام ولو دخل الصبي المميز او المجنون في الحج ثم كمل كل واحد منهما وادرك المشعر اجزاه عن حجة الاسلام على تردد ويصح احرام الصبي المميز وان لم يجب عليه ويصح ان يحرم عن غير المميز وليه بدنه ولكن لا يجب عليه والوجوب على من له ولاية المال كالاب والجد للاب والوصي وقيل للام ولاية الاحرام بالطفل ونفقته الزائدة تلزم الولي دون الطفل الثاني الحرية فلا يجب على المملوك ولو اذن له مولاه ولو باذنه حجه لكن لا يجزيه عن حجة الاسلام فان ادرك الوقوف بالمشعر متقنا اجزاه ولو افسد حجه فاعتق قضى في الفاسد عليه بدنة وقضاه واجزاه عن حجة الاسلام وان اعتق بعد فوات الموقفين وجب القضاء ولم يجز عن حجة الاسلام الثالث الزاد والراحلة وما يقدران فيمن يقدر على قطع المسافة ولا يباع ثياب بدنه ولا خادمه ولا دار سكناه للحج والمراد بالزاد قدر الكفاية من القوت والمشروب ذهابا وعودا وبالراحلة راحلة مثله ويجب شراؤهما ولو بأكثر الثمن مع وجوده وقيل ان زاد عن ثمن المثل لم يجب الاول اصح ولو كان له دين وهو قادر على اقتضائه وجب عليه فان منع منه ليس سواء سقط الفرض ولو كان له

انت ليجب طريق البحر كطريق البر فان غلب على ظن السلامة وإلا سقط ولو لم يمكن الوصول إلا بالبر
والبحر فان تساويا في غلبة السلامة كان مخيرا وان اختص احدهما تعين لو تساويا في بحر تعلق
سقط الفرض وفي مرضات بعد الاحرام ودخول الحرم برئت ذمته وقيل يجزئ الاحرام والاول
اظهر وان كان قبل ذلك قضيت عنه ان كانت مستقرة وسقطت ان لم تكن كذلك ويستقر الحج
في الذمة اذا استكملت الشرايط واهمل الكافر يجب عليه الحج ولا يصح منه ولو احرم ثم اسلم اعاد الاحرام
واذا لم يتمكن من العود الى الميقات احرم من موضعه لو احرم بالحج وادرك الوقوف بالمشعر اجزأه الا
ان يستأنف احراما وان احرم بالعمرة ولم يعرفا وبالحج المسلوب ثم ارتد لم يعتد عليه الا صحيحا ولو لم يكن
مستطيعا فصار كذلك في حال ردته وجب عليه الحج وصح منه اذا اتاك ولو احرم مسلما ثم ارتد
ثم تاب لم تبطل احرامه على الاصح والمخالف اذا استبصر لا يعيد الحج الا ان يخل بركن منه وهل
الرجوع الى كفاية من صنعة او مال وحرفة شرط في وجوب الحج قيل نعم لرواية ابي الربيع
وقيل لا عملا بعموم الاية وهو الاولى واذا اجتمعت الشرائط في متمكنا اخر ما شاء اثم في
غيره اجزاه عن الفرض ومن وجب عليه الحج فاتسى فضل له من الركوب اذا لم يضعف في
الضعف الركوب افضل مسايل اربع الاولى اذا استقر الحج في ذمته ثم مات قضي عنه
من اصل تركته فان كان عليه دين وضاقت التركة قسمت على الدين والحجة المثل بالحصص
الثانية يقضي الحج من قرب اماكن قيل يستأجر من بلد الميت قيل ان اتسع لمال فمن بلده
ولا فمن حيث يتمكن والاول اشبه الثالثة من وجب عليه حجة الاسلام لم يجز عن غيره ولا تطوعا وكذا
وجب عليه تطوعا وفي الرابعة لا يجزئ وجزاؤه في النسايل يكفي غلبة ظنها بالسلامة ولا يضر
تطوعه الا بادت جهاولها فانك وان كان اذا لو كانت في عدة رجعية وفي الثانية للبادرة
من دون اذنه الصوم في شرائطه ما يجب بالنذر واليمين والعهد وشرائطها الثاني الاول كمال العقل فلا
ينعقد نذر الصبي ولا اليمين الثانية الحرية وانعقد نذره الا باذن مولاه فلو اذن له في النذر وجب وجاز المبادرة
ولو نذر كذا الحج في حال لم ينعقد مسايل ثلاث الاولى اذا نذر الحج مطلقا فمنع ما نع اخره

حتى زال المانع ولو كان عليه من ادائه شهرمات قضى عنه من اصل تركته ولا يقضى عنه قبل الفقر
فان عين الوقت فاخل به مع القدرة قضى عنه فان تعمد اخر لعذر او عدو حتى مات لم
يجب قضاؤه عنه ولو نذر الحج او افسد حجه وهو موسر قيل يجب ان يستنيب وهو حسن
اذا نذر الحج فان نوى به حجة الاسلام ارتد اخلا وان نوى غيرها لم يرتد اخلا وان اطلق قيل
ان نوى حج النذر اجزاه عن حجة الاسلام وان نوى حجة الاسلام لم يجزه عن النذر وقيل لا يجزيه
احدهما عن الآخر وهو الاشبه لنا اذا نذر الحج ماشيا وجب ان يفي به في مواضع لعجزه فان ركب
لعذر قضى وان ركب لغير عذر قيل يقضي ويمشي في مواضع ركوبه وقيل بل يقضي ماشيا لاخلاله
بالصفة المشترطة وهو الاشبه ولو عجز قيل يركب ليسوق بدنة وقيل يركب ولا يسوق وقيل
ان كان مطلقا لم يسق لتمكنه من الصفة وان كان معينا سقط فرضه لعجزه والمرض والهرم
والسياق كالعجز

القول في النيابة وشرائط النائب الاسلام وكمال العقل فلا يكون على
واجب فلا تصح نيابة الكافر لعجزه عن نية القربة ولا نيابة المسلم عن الكافر ولا عن المسلم الذي
ان يكون بالغا فلا نيابة للمجنون لانغمار عقله بالمرض كالمغمى عليه من القصد وكذا الصبي
المميز وهل تصح نيابة المميز قيل لا لانتفاء ما يوجب فرض الحج وقيل نعم لانه قد يحج على
استقلال الحج ندبا ولا بد من نية النيابة وتعيين المنوب عنه بالقصد وتصح نيابة المعضوب
ولا تصح نيابة من وجب عليه الحج واستقر مع القدرة ولو تنفسا وكذا لا تصح حجه تطوعا ولو تطوع
يقع عن حجة الاسلام وهو محكم ولو حج عن غيره لم يجز عن احدهما ولمن حج ان يعتمر عن غيره ذا لم
تجب عليه العمرة وكذا المزاعم ان يحج عن غيره يازم الحج عليه ويصح نيابته عمن لم يستكمل الشرائط
وان كان ضرورة ويجوز ان يحج المرأة عن الرجل وعن المرأة ومن استوجر قما في الطريق
فان احرم ودخل الحرم فقد اجزأت عمن حج عنه ولو مات قبل ذلك لم يجزه وعليه ان يعيد من
الاجر ما قابل التخلف من الطريق ذاهبا وعائدا ومن الفقهاء من اجزأه الاحرام ولو ظن
ان يأتي بما شرط عليه من تمتع او قران او افراد وروي اذا امر ان يحج مفردا او قارنا فحج متمتعا جاز

الاسلام وعرفان الورثة لا يؤدون جاز ان تقطع قدر اجرة الحج وليستاجر لانه خارج
عن ملك الورثة **الخامسة** اذا عقد الاحرام عن المستاجر عنه ثم تقل النيابة الى نفسه
فاذا اكمل الحجة وقعت عن المستاجر عنه ويستحق الاجرة ويظهر له انها لا تجزي عن احدهما
السادسة اذا اوصى ان يحج عنه وعين المبلغ فان كان يقدر ثلث التركة او اقل
واجيا كان او مندوبا او كان ازيد وكان واجبا ولم يجز الورثة كانت اجرة المثل من اصل
الزائد من الثلث وان كان ندبا لم يحج عنه من زاد على احتمال الثلث ان قصر عنه من بعض الطريق وان
قصر الحج حتى لو ترك قدر احرام صرف في وجوه البر وقيل يحج به من ميزانا **السابعة** اذا اوصى في حج
وغيره قدم الواجب فان كان الكل واجبا وقصرت التركة قسمت على الجميع بالحصص **الثامنة** من عليه
حجة الاسلام وندر اخرى ثم مات بعد الاستقرار اخرج حجة الاسلام من الاصل والمندورة من الثلث
ويضاف المال الاعن حجة الاسلام اقصر عليها ويستحب ان يحج عنه الندر ومنهم من سوى بين الحجتين
وحجة الاسلام في الاخراج من الاصل والقسمة مع قصور التركة وهو اشبه وفي الرواية اذا نذر ان
يحج رجلا وماتا وعليه حجة الاسلام اخرجت حجة الاسلام من الاصل وما نذره من الثلث والوجه
التسوية لانهما دين **المقدمة الثالثة** في اقسام الحج وهي ثلثة تمتع وقران وافراد
اما التمتع فصورته ان يحرم من الميقات بالعمرة المتمتع بها ثم يدخل مكة فيطوف سبعا ويسعى سبعا
ويصلي ركعتيه بالمقام ثم يسعى بين الصفا والمروة سبعا ويقصر ثم ينشئ احراما للحج من مكة
في التروية على افضل الاقوال لما بعلم انه يدرك الوقوف بالمشعر ثم يأتي عرفات فيقف بها
الى الغروب ثم يفيض الى المشعر فيقف به بعد طلوع الفجر ثم يفيض الى منى فيحلق بها يوم النحر ويذبح هدي
ويرمي جمرة العقبة ثم ان شاء اتى مكة ليلتي ١٠ او غدا وطاف طواف الحج وصلى ركعتيه وسعى وطاف
طواف النساء وصلى ركعتيه ثم عاد الى منى ليرمي ما تخلف عليه من الجمار وان شاء اقام بمنى
حتى يرمي جماره الثلث يوم الحادي عشر ثم مثله يوم الثاني عشر ثم ينفر بعد الزوال وان
اقام الى النفر الثاني جاز ايضا وعاد الى مكة للطواف في الثالث وهذا القسم فرض من كان بين منزله

وبين مكة اثنى عشر ميلا فصاعدا من كل جانب وقيل ثمانية واربعون ميلا فان عاد هؤلاء الى القران
او الافراد فى حج الاسلام اختيارا لم يجز ويجوز مع الاضطرار وشرطه اربعة النية وهى
فى اشهر الحج وهى شوال وذو القعدة وذو الحجة وقيل وعشرة من ذى الحجة وقيل وتسعة من
ذى الحجة وقبل الى طلوع الفجر من يوم النحر وضابط وقت الانشاء ما يعلم انه يدرك المناسك
وان يأتى بالحج والعمرة فى سنة واحدة وان يحرم بالحج من نفس مكة وافضلها المسجد افضله الملتقى
ولو احرم بالعمرة المتمتع بها فى غير اشهر الحج لم يجز له التمتع بها وكذا لو فعل بعضها فى شهر الحج
ولم يلزمه الهدى ولا احرام من الميقات مع الاختيار ولو احرم بحج التمتع من غير مكة لم يجز ولو دخل
مكة بإحرام لا شبه وجب استيناف منها ولو تعذر ذلك قيل يجزيه والوجه انه يستحب ان
ولو لم يعرف ان لم يتعمد ذلك وهل يسقط الدم والحال هذه فيه تردد ولا يجوز للمتمتع الخروج
من مكة حتى يأتى بالحج لانه صار مرتبطا بها بالاعلى وجه لا يفتقر الى تجديد عمرة ولو جاء بعمرة تمتع
بالاخيرة ولو خرج بعمرته الى مكة وخشى فوات الوقت جاز له نقل النية الى الافراد وكان عليه عمرة
مفردة وكذا الحايض والنفساء اذا منعهما عذرهما عن التحلل وانشاء الاحرام بالحج لضيق
الوقت عن التربص ولو تجدد العذر وقد طافت اربعا صحت متعتها واتت بالسعى وبقيت المناسك
وقضت بعد طهرها ما بقى من طوافها واذا صح التمتع سقطت العمرة المفردة وسن للافراد
ان يحرم من الميقات او من حيث يسوغ له الاحرام بالحج ثم يمضى الى عرفات فيقف بها ثم الى المشعر
به ثم الى منى فيقضى مناسكه بها ثم يطوف بالبيت ويصلى ركعتيه ويسعى بين الصفا والمروة ويطوف
طواف النساء ويصلى ركعتيه وعليه عمرة مفردة بعد الحج ولا حلال منه يأتى بها من ادنى الحل
ويجوز وقوعها فى غير اشهر الحج ولو احرم بها من دون ذلك خرج الى ادنى الحل ليجزيه احرامه
الاول وافتقر الى استيناف وهذا اشعر بالقران فرضه هن مكة ومن بلغ دونها دون ثنتى
عشر ميلا من كل جانب فان عدل هؤلاء الى التمتع اضطرارا جاز وهل يجوز اختيارا قيل
نعم وقيل لا وهو اكثر ولو قيل بالجواز لم يلزمه هدى وشرطه ثلثة النية وان تقع فى اشهر الحج

وان بعقد احرامه من ميقاته او من دويرة اهله ان كان منزله دون الميقات والافضل الاغتسال
وشرطه كالمفرد غير انه يتميز عنه بنية القران عند احرامه واذا اتى استحب له استعاما
من الميزاب يشق سنامه من الجانب الايمن ويلطخ صفحته بدمه وان كان معه بدنة دخل بينها
واشعرها يمينا وشمالا والتقليد ان يعلق في رقبة المسنة نعلا قد صلى فيه والاشعار
والتقليد للبدن ويختص البقر والغنم بالتقليد ولو دخل القارن والمفرد مكة وارد
الطواف جاز لكن يجدد التلبية عند كل طواف لئلا يحلا على فعل وقيل انما يحل المفرد دون
السايق والحق انه لا يصل الا بالنية لكن الاولى تجديد التلبية عقيب صلوة الطواف ويجوز
للمفرد اذا دخل مكة ان يعدل الى التمتع ولا يجوز ذلك للقارن الملكي اذا بعد عن اهله فتح جمعة
الاسلام على ميقات احرم منه وجوبا ولو قادر من فرضه التمتع بمكة سنة او سنتين لم يتقل
فرضه وكان عليه الخروج الى الميقات اذا اراد الحجة الاسلام ولو لم يتمكن من ذلك خرج الى الخارج الحرم
فان تعذر الحرم من موضع فان دخل في الثالثة مقيما تمتع استقل فرضه الى قران او افراد
ولو كان له منزلان بمكة وغيرها من البلاد لزمه فرض غلبهما عليه ان تساويا كان
له الحج باي الانواع شاء ويسقط الهدي عن القارن والمفرد وجوبا ولا تسقط التضحية
استحبابا ولا يجزي القران بين الحج والعمرة بنية واحدة ولا ادخال احدهما على الاخرى ولا بنية
حجتين ولا عمرتين ولو فعل فعل ما ينعقد واحدا وقيد المقدمة الرابعة في المواقيت
والكلام في اقسامها واحكامها والمواقيت ستة لاهل العراق العقيق وافضله المسلخ وبلغة
واخره ذات عرق ولاهل الشام الجحفة ومهيعة اشجرة وتبدل الضرورة بالجحفة ولاهل
ولاهل اليمن يلملم ولاهل الطايف قرن المنازل وميقات من مر بها اقرب له بالقياس من
من حج على ميقات لزمه الاحرام منه ولو حج على طريق لا يفضي الى احد المواقيت قدر
اذا غلب على ظنه محاذات اقرب المواقيت الى مكة وكذا من ركب البحر والجو والعبرة
في ذلك وتجرد الصبيان من حيث شاؤا واما احكامها فمسايل الاولى من احرم قبل هذه المواقيت

احرامه لان الناذر يشترط ان يقع الحج في اشهره اولمن اراد العمرة المفردة في رجب خشي نفقضه

الثانية اذا احرم قبل الميقات لم ينعقد ولا يكفي مروره فيه ما لم يجاوزه فاذا احرم من

ولو اخره عن الميقات ثم زال المانع عاد الى الميقات وان تعذر احد الاحرام حيث

زال ولو دخل مكة خرج الى الميقات فان تعذر خرج الى خارج الحرم ولو تعذر احرم من مكة

وكذا لو ترك الاحرام ناسيا او لم يرد النسك وكذا المقيم بمكة اذا كان فرضه التمتع

اما لو اخره عامدا لم يصح احرامه حتى يعود الى الميقات ولو تعذر لم يصح احرامه **الثالثة**

لو نسي الاحرام ولم يذكر حتى اكمل مناسكه قبل يقضي ان كان لبى وقيل يجزيه وهو المروي **الركن**

الثاني في افعال الحج والواجب ثنا عشر الاحرام والوقوف بعرفات والوقوف بالمشعر و

نزول منى والرمي والذبح والحلق بها والتقصير والطواف وركعتاه والسعي وطواف النسا

وركعتاه ويستحب امام التوجه الصدقة وصلوة ركعتين وان يقف على باب داره يقرا فاتحة

الكتاب امامه وعن يمينه وعن شماله وآية الكرسي كذلك وان يدعو بكلمات

الفرج وبالادعية المأثورة وان يقول اذا جعل رجله في الركاب بسم الله الرحمن الرحيم

بسم الله والله اكبر فاذا استوى على راحلته دعا بالدعاء المأثور **القول في**

الاحرام والنظر في مقدماته وكيفيته واحكامه والمقدمات كلها مستحبة وهي

توقير شعر راسه من وان لقعة اذا اراد التمتع ويتاكد عند هلال ذي الحجة على الاشبه

وان ينظف جسده ويقص اظفاره ويأخذ من شاربه ويزيل الشعر عن جسده وابطيه

وكان له ان اجزاه ما لم يمض خمسة عشر يوما والغسل للاحرام وقيل ان لم يجب ما

يتمه ولو اغتسل واكل وليس لا يجوز له اكله ولا لبسه اعاد الغسل استحبابا ويجوز له

تقديمه على الميقات اذا خاف عوز الماء فيه ولو وجد استحب له الاعادة ويجزي الغسل في

اول النهار ليوم وفي الليل لليلة ما لم يتم ولو احرم بغير غسل وصلوة تذكر وانتقل

واعاد للاحرام وان يحرم عقيب فريضة الظهر او فريضة ان لم يتفق صلى للاحرام ست ركعات

ركعات واقله ركعتان يقرأ في الاولى الحمد وقل يا ايها الكافرون وفي الثانية الحمد وقل هو الله احد وفيه رواية اخرى يوقع نافلة الاحرام تبعا له ولو كان في وقت فريضة صلاها للنافلة صالح يتضيق الحاضرة **واما كيفيته** فيشتمل على الجب وهي ثلثة **الاول** النية وهي ان يقصد بقلبه الى ما اوجب اربعة ما يحرم به من حج او عمرة متمتعا او قرانا او افرادا وصفته من وجوب او ندب وما يحرم له من حجة الاسلام او غيرها او نيابة عن نوعا ونطق بغيره عمل على نيته ولو اخل بالنية عمدا او سهوا لم ينعقد احرامه ولو احرم بالحج والعمرة وكان في اشهر الحج كان مخيرا بين الحج والعمرة اذا لم يتعين عليه احدهما وان كان في غير اشهر الحج تعين للعمرة ولو قيل بابطلان في الاول ولزوم ما يجد بنيته كان اشبه ولو قال كاحرام فلان وكان عالما بما احرم به صح والا كان جاهلا قيل يتمتع احتياطا ولو نسي ما احرم كان مخيرا بين الحج والعمرة اذا لم يلزمه احدهما **الثانية** التلبيات الاربع فلا ينعقد الاحرام لمتمتع ولا لمفرد الا بها او بالاشارة للاخرس مع عقد قلبه بها والقارن يلبي بهما ان شاء عقد احرامه بهما وان شاء قلدا واشعر على الافضل وبايهما بدأ كان الاخر مستحبا وصورتها ان يقول لبيك اللهم لبيك لبيك لا شريك لك لبيك وقيل ويضيف الى ذلك ان الحمد والنعمة لك والملك لا شريك لك وقيل بل يقول لبيك اللهم لبيك لبيك ان الحمد والنعمة لك والملك لا شريك لك لبيك ولا اول اظهر ولو عقد نية الاحرام وليس عليه ثوبيه ثم لبى وقصد بذلك ايجاب المحرم فعله لزمه كفارة اذا كان متمتعا او مفردا وكذا لو كان قارنا ولم يسق الهدي **الثالثة** ليس ثوبي الاحرام وهما ازاران ولا يجوز الاحرام فيما لا يجوز لبسه في الصلوة وهل يجوز الاحرام في الحرير للنساء قيل نعم لجواز لبسه لهن وقيل وهو احوط ويجوز ان يلبس المحرم اكثر من ثوبين وان يبدل ثيابه احراما فاذا اراد الطواف فالافضل ان يطرح فيهما واذا لم يكن مع الانسان ثوبا الاحرام وكان متجاورا لبسهما مقلوبا بان يجعل ذيله على كتفه **واما احكامه** فمسائل **الاولى** لا يجوز لمن احرم ان يلبي

حتى يكمل افعال الحرام فلو احرم متمتعا وخل مكة واحرم بالحج قبل التقصير يأسيا لم يكن عليه
شئ وقيل عليه دم وحمله على الاستحباب اظهر وان فعل ذلك عامدا قيل بطلت عمرته وصار
حجة مبتولة وقيل يبنى على احرامه الاول وكان لغا باطلا ولا تزال هو الاولى الثانية لو اعتمر
الافراد ثم دخل مكة جاز ان يطوف ويسعى ويقصر ويجعلها عمرة يتمتع بها ما لم يكن قارنا لم ينعقد
احرامه وقيل لا اعتبار بالتلبية وانما هي بالقصد الثالثة اذا احرم الولي
بالصبي جرده من مخيط وقفل ما يجب على المحرم وجنبه ما يجتنبه ولو فعل الصبي ما يجب به الكفارة
لزم ذلك الولي في ماله وكلما يعجز عنه الصبي تولاه الولي من تلبية وطواف وسعي وغيرها
ويجب على الولي الهدي من ماله ايضا ورقي اذا كان الصبي مميزا جاز امره بالصيام عن الهدي ولو قدر
على الصيام صام الولي عنه مع العجز عن الهدي الرابعة اذا اشترط في احرامه ان محله حيث
احصر تحلل وهل يسقط الهدي قيل نعم وقيل لا وهو اشبه وفائدة الاشتراط الجواز التحلل عند الاحصار
وقيل يجوز التحلل من غير شرط والاول اظهر الخامسة اذا تحلل المحصور لا يسقط الحج عنه في
القابل ان كان واجبا وليسقط ان كان ندبا والمندوبات ثم لصق بالتلبية الرجال وتكرارها
عند نهوضه واستيقاظه وعند علو كل اكام ونزول الاهضام فان كان حاجا فاذا قام عرفة عند الزوال وان كان معتمرا
بمتعة فاذا شاهد بيوت مكة وان كانت بعيدة مقدرة قيل كان مخيرا في قطع التلبية عند دخول الحرم او
مشاهدة الكعبة وقيل كان من حيث يجب عليه الاحرام فاذا شاهد الكعبة وان كان ممن اجرم من
خارج فاذا دخل الحرم والكل جائز ويرفع صوته بالتلبية اذا سلك على طريق المثنى اذا علت
رحلته البيداء وان كان جبلا فحيث يحرم ويستحب التلفظ بما يغرم عليه ولا اشتراط ان محله
حيث حبسه ان لم يكن حجة فعمرة وان يحرم في اثواب القطن وافضلها البيض فاذا احرم بالحج من
مكة رفع صوته بالتلبية اذا اشرف على الابطح ويلحق بذلك تروك الاحرام وهي محرماته ومكروهاته
فالمحرمات عشرون شيئا مصيد البر اصطيادا واكلا ولو صاده محل اشارة ودلالة على اظهر القولين
وليته كان ميتة حراما على المحل والمحرم ولكن المحرم فرخ بيضه والجراد في معنى الصيد البري

البري ولا يحرم صيد البحر وهو ما يعيش ويفرخ في الماء والنساء وطيا وعقدا لنفسه لغيره ولو
للعقد وإقامة ولي تحملها محلا ولا بأس به بعد الاحلال تقبيلا ونظرا بشهوة ولو
الاستمناء بكف ع إذا اختلف الزوجان في العقد فادعى احدهما وقوعه في الاحرام وانكر
الآخر فالقول قول من يدعي الاحلال ترجيحا لجانب الصحة لكن ان كان المنكر المرأة كان
لها فسخ المهر لاعترافه بما يمنع من الوطي ولو قبل ابو المكره كان حسنا الثاني اذا دخل
حال احرامه فاوقع فان كان قبل احلال الموكل بطل والا كان بعده صح ويحتمل رجعة المطلقة
الرجعية وغسل الاماء في حال الاحرام والطيب على الغسل ماخلا خلوق الكعبة ولو الطعام
ولو اضطر الى اكل ما فيه طيب ولم يجد غيره قضى على الفقه وقيل انما يحرم المسك والعنبر
والعنبر والكافور والفلوس وقد اقتصر بعضهم على اربعة للمسك والعنبر والزعفران والورس
والاول اظهر وليس المخيط للرجال في البناء خلاف والاظهر الجواز اضطرارا واختيارا اما الغلالة
للحايض فجائزة اجماعا ويجوز لبس السراويل للرجل اذا لم يجد ازارا وكذا لبس الخف لمن لا نعل له
لا يزره على نفسه ولا كفان السواد على قول وبما فيه طيب ليستعيد في ذلك الرجل والمرأة
النظر في المرآة على الاشهر وليس الخفين وما يستر ظهر القدمين اضطرارا جاز وقيل يشقهما
هي متروك والفسوق وهي الكذب والجدال وهي قول لا والله وبلى والله وقتل هوام الجسد
حتى القمل ويجوز نقله من مكان الى اخر من جسده ويجوز القاء القراد والحلم ويحرم ليس الخاتم
للزينة ويجوز فسخه وليس المرأة الحلي للزينة وما لم تعتد لبسه منه على الاولى ولا بأس بما
كان معتادا لها لكن يحرم عليها اظهاره لزوجها واستعمال دهن فيه طيب يحرم بعد
الاحرام وقيل اذا كان ريحه بقي الى بعد الاحرام وكذا ما لا يتطيب اختيارا بعد الاحرام ويجوز
اضطرارا وازالة الشعر قليله وكثيره ومع الضرورة لا اثم وتغطية الرأس في منامه
الاحرام ولو غطى رأسه القى الغطاء وجوبا وجوبا التلبية استحبابا ويجوز ذلك
للمرأة لكن عليها ان تسفر عن وجهها قال الشافعي رضي الله عنها عن رأسها الى طرف نقابها جائز وتخليل

٥٥ ٥٦ ٥٧ ٥٨ ٥٩ ٦٠ ٦١ ٦٢ ٦٣ ٦٤ ٦٥ ٦٦ ٦٧ ٦٨ ٦٩

عامدا جبر بدنة فان لم يقدر صام ثمانية عشر يوما ولو عاد قبل الغروب لم يلزمه

واما احكامه فمسائل الاولى لو فوت بعرفات ركنا من تركه عامدا

فلا حج له وان تركه ناسيا تداركه ما دام وقته باقيا ولو فاته الوقوف به اجتزأ

بالوقوف بالمشعر **الثانية** وقت الاختيار لمعرفة من زوال الشمس الى الغروب ومن تركه

عامدا فسد حجه ووقت الاضطرار الى طلوع الفجر من يوم النحر **الثالثة** من نسي الوقوف

بعرفة رجع فوقف بها ولو الى طلوع الفجر اذا عرف انه يدرك المشعر قبل طلوع الشمس فلو غلب

على ظنه الفوات اقتصر على ادراك المشعر قبل طلوع الشمس وقد ترجحه وكذا لو نسي الوقوف

بعرفات ولم يذكر الا بعد الوقوف بالمشعر قبل طلوع الشمس **الرابعة** اذا وقف بعرفات قبل الغروب

ولم يتيقن له ادراك المشعر الا بعد الزوال صح حجه **الخامسة** اذا لم يتيقن له الوقوف

بعرفات الا وقت بها ليلا لم يدرك المشعر حتى تطلع الشمس فقد فاته الحج وقيل يدركه ولو علم

الزوال فهو احسن **المندوب** الوقوف في ميسرة الجبل في السفح والدعاء المتلقى عن اهل البيت عليهم السلام

او غيره من الادعية وان يدعو لنفسه ولوالديه وللمؤمنين وان يضرب خباءه بنمرة وان يقف على السكينة

وان يجمع رحله وبيته الحلال به وبنفسه وان يدعو قائما وكره الوقوف في على الجبل وراكبا

وقاصدا **القول في الوقوف بالمشعر** والنظر في مقدمته وكيفيته **واما المقدمة**

فيستحب الاقصاد في مسيره الى المشعر وان يقول اذا بلغ الكثيب الاحمر عن يمين الطريق اللهم

ارحمه موقفي وزد في عملي وسلم لي ديني وتقبل مناسكي وان يروح المغرب والعشا الى المزدلفة

ولو صار ربع الليل وان منعه مانع صلى في الطريق وان يجمع بين المغرب والعشا باذان

واقامتين من غير نوافل بينهما ويؤخر نوافل المغرب الى بعد العشا **واما الكيفية** فواجبه

والوقوف بالمشعر حده ما بين المازمين الى الحياض والى ادنى محسر ولا يقف بغير المشعر ويجوز

الزحام الارتفاع الى الجبل ولو فوت الوقوف نهارا وجب الدم وقيل لا وقيل

وان يكون الوقوف بعد طلوع الفجر فلو افاض قبله عامدا بعد الكان به ليلا ولو قليلا لو سبطل حجه اذا كان

وقف بعرفات بعد زوال الشمس يوم عرفة ويجوز الافاضة قبل الفجر للمرأة ومن يخاف على نفسه من غير جناية
ولو فاض ناسيا لم يكن عليه شيء ويستحب الوقوف بعد الفجر وان يدعو بالدعاء المروي وما يختص
بالحج والثناء عليه والصلوة على النبي وآله عليهم السلام وان يطأ الصرورة المشعر رجلا وقيل
يستحب السعود على فرج وذكر الله عليه **مسايل خمس الاولى** وقت الوقوف بالمشعر ما بين
طلوع الفجر الى طلوع الشمس والمضطر الى زوال الشمس **الثانية** من لم يقف بالمشعر ليلا و
بعد الفجر عامدا بطل حجه ولو ترك ذلك ناسيا لم يبطل الا ان وقف بعرفة ولو تركهما جميعا
بطل حجه عمدا كان او نسيانا **الثالثة** من لم يقف بعرفات وادرك المشعر قبل طلوع
الشمس صح حجه لو وقف بعرفة اجزاء له ادراك المشعر الى قبيل زوال الرابعة من فاته
الحج تحلل بعمرة مفردة ثم يقضيه ان كان حجا على الصفة التي وجب تمتعا او قرانا او افرادا **الثالثة**
من فاته الحج سقطت عنه افعاله ويستحب له الاقامة بمنى لقضاء ايام التشريق ثم يأتي بافعال العمرة
يحل بها **خامسة** اذا ورد المشعر استحب له التقاط الحصى منه وهي سبعون حصاة والواحدة من غيره
جاز لكن من الحرم عدا المشاعر وقيل عدا المسجد الحرام ومسجد الخيف ويجب في شروط ثلاثة
ان يكون مما يسمى حجرا ومن الحرم وابكارا وكيفية ان يكون برشاشا رمى بقدره **السادسة** حصاة
ملتقطة ويكره ان يكون صلبة او مكررة ويستحب لمن عدا الامام الافاضة قبل طلوع
الشمس بقليل ولكن لا يجوز وادي محسر لا بعد طلوعها والامام يتأخر حتى تطلع الشمس
والسعي بوادي محسر من يقول لا تضرب ناقتي ولا تحبسني ولا تخلفني فيمن تركت
بعدي لو ترك السعي فرجع فسعى استحبابا **القول في ترك منى** وهي ما بين المنارة فاذا
هبط منى استحب له الدعاء بالمأثور ومناسكه بها رمي الجمرة ثلثة وهي جمرة العقبة ثم الذبح
ثم الحلق اما الاول فالرمي فيجب النية والعدد وهو سبع والقاعها بما يسمى رميا واصابة
الجمرة بفعله فلو وقعت على شيء واتخذرت على الجمرة جاز ولو حركت فقتلها
غيره من حيوان او انسان لم يجز وكذا لو شك فلم يعلم وصلت الجمرة ام لا طرحها على الجمرة

من غير رمي لم يجز والمستحب في ستة الطهارة والدعاء عند إرادة الرمي وأن يكون بينه وبين الجمرة عشرة أذرع إلى خمس عشرة ذراعا وأن يرميها واحدا واحدا والدعاء مع كل حصاة وأن يكون التقاطها ولو رمى بكيا جاز وفي جمرة العقبة يستقبلها ويستدبر القبلة وفي غيرها يستقبلها ويستقبل القبلة وأما الثاني وهو الذبح وهو يشتمل على أطراف الأول في الهدي وهو جنس المتمتع ولا يجب على غيره سواء كان مفترضا أو متنفلا ولو تمتع للكي وجب عليه الهدي ولو كان المتمتع مملوكا بإذن مولاه كان مولاه بالخيار بين أن يهدي عنه وبين أن يأمره بالصوم ولو أدرك المملوك أحد الموقفين معتقا لزمه الهدي مع القدرة ومع التعذر الصوم والنية شرط في التمام ويجوز أن يتولاها عنه الذابح ويجب بجه يمنى ولا يجزي في أحد الواجبين إلا جذع ضأن أو ثني مما يجزي مع الفرقة عن خمسة وعن سبعة إذا كانوا أهل خوان واحد والأول أشبه يجوز ذلك في الندب ولا يجب بيع شيء من العمل في الهدي بل يقتصر على الصوم ولو ضل الهدي فذبحه غير صاحبه لم يجز عنه ولا يجوز إخراج شيء مما يذبح عنه غرمي بل يخرج حيا إلى مصرفه ويجب في بجه يوم النحر مقدما على الحلق ولو أخره أثم وأجزأ وكذا لو بجه بقية ذي الحجة جاز الثاني في صفاته وهي أجناسه ثلاثة الأول الجنس ويجب أن يكون من النعم الإبل والبقر والغنم الثاني السن فلا يجزي من الإبل إلا الثني وهو الذي له خمس ودخل في السادسة ومن البقر والمعز الثني وهو ما دخل في الثانية ويجزي من الضأن الجذع وهو ما دخل في السنة الثالث أن يكون تاما فلا يجزي الفحل ولا الخصي ولا العرجاء البين عرجها ولا التي انكسر قرنها الداخل ولا المقطوعة الأذن ولا الخصي من الفحول ولا المهزولة وهي التي ليس على كليتها شحم ولو سترها على أنها مهزولة فبانت كذلك لم يجز ولو وجد سمينة أجزأه وكذا لو اشتري على أنها سمينة فبانت مهزولة لم يجز ولو اشترى على أنها تامة فبانت ناقصة لم يجز وللمستحب أن تكون سمينة تنظر في سواد وتمشي في سواد ويكره ما عرجاؤه بين وقيل أن تكون هذه المواضع منها سواء وإن كانت مما عرجاؤه وفضل الهدي من البدنة والبقرة الإناث ومن الضأن والمعز الذكران وإن تحروا بدنة فقيمة

بين الخف والركبة وان يطعنها من الجانب الايمن وان يدعو الله تعالى عند الذبح ويترك يده مع السكين

الذابح وافضل منه ان يتولى الذبح اذا احسن ويستحب ان يقسمه اثلاثا يأكل ثلثه ويتصدق بثلثه ويهدي

ثلثه وقيل يجب الاكل منه وهو الاظهر ويكره التضحية بالجاموس بالثور والموجوء

الباب الثالث في البدل

من فقد الهدي ووجد ثمنه قيل خلفه عند من يشتريه طول ذي الحجة

وقيل ينتقل فرضه الى الصوم وهو الاشبه فاذا فقد صام عشرة ايام ثلاثة في الحج متتابعا

يوما قبل التروية ويوم التروية وعرفة ولو لم يتفق الا قصر على التروية وعرفة ثم صام الثالث

بعد النفر ولو فاته يوم التروية اخره الى بعد التشريق ويجوز تقديمها من اول ذي الحجة بعد ان يتلبس بالمتعة

ويجوز صوم السبعة طول ذي الحجة ولو صام يوم عيد او ايام التشريق لم يجزه واستثنى الاصحاب ان يكون ذلك هو الذي لزمه

بالثلاث بعد النفر ولا يصوم هذه الثالثة الا في ذي الحجة بعد التلبس بالمتعة ولو خرج ذو الحجة

ولم يصمها تعين الهدي ولو صامها ثم وجد الهدي قبل التلبس بالسبعة لم يجب عليه الهدي

وكان له المضي على الصوم ولو رجع الى اهله فالافضل صوم السبعة بعد وصوله الى اهله

ولا يشترط فيها الموالاة على الاصح فلو اقام بمكة ينتظر قدوم اهله ما لم يرد على شهر

ولو صام من وجب عليه الصوم لم يصح وجب ان يصوم عشرة ليتم الثلاثة في السبعة وقيل يجوز

قضاء الجميع وهو شبيه ومن وجب عليه بدنة في نذر او كفارة ولم يجد كان عليه سبع شياه

ولو تعين الهدي فضاع من وجب عليه اخرج من اصل تركته

الرابع في هدي القران

هدي القران عن مملوك شايعه وله ابداله والتصرف فيه ان اشعر او قلد لكن متى ساقه فلا

يخرجه من يخرجه يمنى الخاص لحرم الحج وان كان للعمرة فبفناء الكعبة بالمروة ولو هلك لم يجب اقامة بدله

لانه ليس بمضمون ولو كان مضمونا كالكفارات وجب اقامة بدله ولو عجز هدي السياق عن

الوصول جاز ان يبيعه ويبتاع بثمنه على اثره هديا ولو اصابه كسر جاز بيعه والافضل ان

يتصدق بثمنه او يقيم بدله ولا يتعين هدي السياق للصدقة بل يأكل منه ويوكل ويتزود من غير

تفريط لو ضمن ولو ضل فذبحه الواجد عن صاحبه اجزاه عنه لو ضاع فاقام بدله ثم وجده

فوجد الاول ذبحه ولم يجد في بيته الاخير و لو ذبح الاخير في بيته الاول لم يجزه الا ان يكون منذورا
ويجوز ركوب الهدي ما لم يضر به و شرب لبنه ما لم يضر بولده وكل هدي واجب كالكفارات
لا يجوز ان يعطى الجزار منها شيئا ولا أخذ شيء من جلودها ولا اكل شيء منها فان اكل
تصدق بثمن ما اكل ومن نذر ان يجز بدنة فان عين موضعا وجب وان اطلق نحرها بمكة
يستحب ان ياكل من هدي التمتع ويهدي ثلثه ويتصدق بثلثه ويهدي القارن والمفرد
الاضحية **الخامس** في الاضحية ووقتها من اربعة ايام اولها يوم النحر ولا يصح
ثلاثة ويستحب الاكل من الاضحية ولا باس بادخارلحمها ويكره ان يخرج جلبه عن ولا باس باخراج
ما يضحيه غيره ويجزي الهدي الواجب عن الاضحية والجمع بينهما افضل ومن لم يجد الاضحية
تصدق بثمنها فان اختلفت اسنانها جمع الاعلى والاوسط والادون ويتصدق بثلث الجميع
ويستحب ان تكون التضحية بما يشتريه ويكره بما يربيه ويكره ان ياخذ شيئا من حلوه
الاضاحي وان يعطي الجزار والافضل ان يتصدق بها **القول في الحلق والتقصير**
فاذا فرغ من الذبح فهو مخير ان شاء حلق وان شاء قصر والحلق افضل ويتاكد في حق الصرورة
ومن لبد شعره وقيل لا يجزيه الا الحلق والاول اظهر وليس على النساء حلق ويتعين في حقهن التقصير
ويجزيهن ولو مشط الا ثملة وجب لقطع ما للتقصير على بقية الطواف الحج والسعي فوق قدر ذلك على
التقصير ما عدا اجزاء شاة ولو كان سيا لم يكن عليه شيء وعليه اعادة الطواف على الاظهر ويجب حلق
فلو حل بحج فحلق بها ان لم يتمكن حلق او قصر مكانه وبعث بشعره ليدفن بها ولو لم يمكنه لم يكن عليه
شيء ومن ليس على راسه شعر اجزاه امرار الموسى عليه وترتيب هذه المناسك واجب يوم النحر
الرمي ثم الذبح فلو قدم بعضها على بعض اثم ولا اعادة **مسايل الاولى** من اطن المحل ثلثة
الاول عقيب الحلق والتقصير يحل من كل شيء الا الطيب والنساء والصيد **الثاني** اذا طاف طواف
حل الطيب **الثالث** اذا طاف طواف النساء حل له النساء وكره لبس المخيط حتى يفرغ من طواف
وكذا يكره الطيب حتى يفرغ من طواف النساء **الثانية** اذا قضى مناسكه يوم النحر فالافضل الصوم

الطواف والسعي ليتوقف اخره فمن غذره ويتدارك ذلك في حق المتمتع فان اخر اتم
ويخير بطوافه وسعيه ويجوز للقارن المفرد تاخير ذلك طوله ذي الحجة على كراهية
الا فضل من مضي الى مكة للطواف والسعي الغسل وتقليم الاظفار واخذ الشارب والدعاء اذا وقف
على باب المسجد القول في الطواف فيه ثلاثة مقاصد الاول في المقدمات وهي واجبة ومندوبة
فالواجبات الطهارة وازالة النجاسة عن الثوب والبدن وان يكون محتوناً ولا يعتبر في الرجل
والمندوبات ثمانية الغسل لدخول مكة فلو حصل عذر اغتسل بعد دخولها ولا فضل
يغتسل من بئر ميمون او من فخ ولا فقف منزله ومضى لاذاخر وان دخل مكة من اعلاها اندكن
حافيا على سكينة ووقار ويغتسل لدخول المسجد الحرام ويدخل من باب بني شيبة ان
يقف عندها ويسلم على النبي صلى الله عليه وآله ويدعو بما شاء المقصد الثاني في كيفية الطواف وهو
يشتمل على واجب ومندوب فالواجب سبعة النية والبداءة بالحجر والختم به وان يطوف على يساره و
ان يدخل الحجر في الطواف وان يكمل سبعا وان يكون بين البيت في الفاء ولو مشى على اساس
البيت وحائط الحجر لم يجزه ومن لوازم تركهما الطواف هما ولجبتان بعده في الطواف الواجب
ولو نسيهما وجب عليه الرجوع ولو شق قضاهما حيث ذكر ولو فات قضاهما الولي مسائل
الاولى الزيادة على سبع في الطواف الواجب محظورة على الاظهر وفي الكفاية مكروهة الثانية
الطهارة شرط في الواجب دون الندب حتى انه يجوز ابتداء المندوب مع عدم الطهارة وان كانت
الطهارة افضل الثالثة يجب ان يصلي ركعتي الطواف في المقام حيث هو الان ولا يجزي في غيره فان
منعه حام صلى وراءه او الى جانبه الرابعة من طاف في ثوب نجس مع العلم لم يصح طوافه فان لم
يعلم حتى فرغ صح وان علم في اثنائه ازاله وتمم ولو لم يعلم حتى فرغ كان طوافه ماضيا الخامسة يجوز ان يصلي
ركعتي طواف الفريضة ولو في الاوقات المكروهة ابتداء النوافل السادسة من نقص من طوافه
ثمانية جاز ولو نقص النصف رجع فاتمه ولو عاد الى اهله اتمه من حيث خرج عنه وان كان دون ذلك استانف وكذا
من قطع طواف الفريضة لدخول البيت والسعي في حاجة وكذا لو مرض في اثناء طوافه

طوافه ولو استلم مرضع بحيث لا يمكن ان يطوف به طرح عنه وكذا لو احدث في طواف الفريضة
وتوضأ في السعي فذكر انه لم يتم طوافه رجع فاتم طوافه ان كان تجاوز النصف ثم
والمندوب خمسة عشر الوقوف عند الحجر رحمه الله والثناء عليه والصلوة على النبي
وآله عليهم السلام ورفع اليدين بالدعاء واستلام الحجر على الاصح وتقبيله فان لم يتمكن فبيده
ولو كانت مقطوعة استلم بموضع القطع ولو لم يكن له يد اقتصر على الاشارة وان يقول اما
اديتها وميثاقي تعاهدته لتشهد لي بالموافاة اللهم تصديقا بكتابك الخ الدعاء
وان يكون في طوافه داعيا ذاكرا لله سبحانه على سكينة ووقار مقتصدا في مشيه
وقيل يرمل اثلاثا ويمشي اربعا وان يقول اللهم اني اسئلك باسمك الذي يمشي على
الماء الى آخر الدعاء وان يلتزم المستجار في الشوط السابع ويبسط يديه على جانبيه و
يلصق به بطنه وخده ويدعو بالدعاء المأثور ولو جاوز المستجار الى الركن لم يرجع وان
يلتزم الاركان كلها والملتزم الذي فيه الحجر والميزاب ويستحب طواف نافلة وستين طوافا فان
لم يتمكن فثلاثمائة وستين شوطا ويلحق الزيادة بالطواف الاخير ويسقط الكراهية هنا
لاعتبار وان يقرء في ركعتي الطواف في الاولى مع الحمد قل هو الله احد وفي الثانية معه
قل يا ايها الكافرون ومن زاد على السبعة سهوا اكملها اسبوعين وصلى الفريضة او لا
وركعتي النافلة بعد الفراغ من السعي وان يبتدئ من البيت ويكره الكلام في الطواف بغير
والقراءة **الثالث** في احكام الطواف وفيه اثنتا عشرة مسئلة **الاولى** الطواف ركن من
تركه عامدا بطل حجه ومن تركه ناسيا قضاه ولو بعد المناسك ولو تعذر العود استناب
فيه ومن شك في عدده بعد انصرافه لم يلتفت وان كان في اثنائه وكان شاكا في الزيادة قطع و
شئ عليه وان كان في النقصان استأنف في الفريضة وبنى على الاقل في النافلة **الثانية** من زاد
على السبع ناسيا وذكر قبل بلوغه الركن قطع ولا شئ عليه **الثالثة** من دار وذكر انه
لم يتطهر اعاد في الفريضة دون النافلة ويعيد صلوة الطواف لو اوجبنا والثناء بما

الرابعة من نسي طواف الزيارة حتى رجع الى اهله وواقع قبل عليه بدنة والرجوع الى مكة
لطواف وقبل لا كفارة عليه وهو الاصح وهل القول الاول على من واقع بعد الذكر او ولو في
النساء جاز ان يستنيب ولو مات قضاه وليه وجوبا الخامسة من طاف وكان جنبا او فاقدا
السعي الفذ توالا يجوز مع القدرة السادسة يجب على المتمتع تاخير الطواف والسعي حتى
بالموقفين ويقفي مناسك يوم النحر ولا يجوز التعجيل الا المريض والمرأة التي تخاف
والشيخ العاجز ويجوز التقديم للقارن والمفرد على كراهية السابعة لا يجوز تقديم
النساء على السعي لمتمتع ولا لغيره اختيارا ويجوز مع الضرورة والخوف من الحيض لنا
من قدم طواف النساء على السعي ساهيا اجزأ ولو كان عامدا لم يجز الثامنة قيل لا يوز
الطواف وعلى الطائف بوطئه ومنهم من خص ذلك بطواف العمرة نظرا الى تحريم تعظيم الرأس
العاشرة من نذر ان يطوف على اربع قيل يجب عليه طوافان وقيل لا يتعدد الا نادرا وقيل
اذا كان الناذر احرم احتمالا اقتصارا على المنقول الحادية عشرة لا باس ان يعين الرجل على غيره
تعداد الطواف لانه كالاجارة ولو تسكاجيعا عوه على احكام السعي الثانية عشرة
طواف النساء واجب في الحج والعمرة المفردة دون المتمتع بها وهو لازم الرجال والنساء والصبيان
والخصيان القول في السعي ومقدماته عشرة كلها مندوبة الطهارة واستلام الحجر
من ماء زمزم والصب على الجسد ما امكن الا لو المقابل الحجر وان يخرج من الباب المحاذي للحجر ويصعد
الصفا ويستقبل الركن العراقي ويحمد الله ويثني عليه ان يطيل الوقوف على الصفا ويكبر الله
سبعا ويقول لا اله الا الله لا شريك له له الملك وله الحمد يحيي ويميت وهو حي لا
يموت بيده الخير وهو على كل شيء قدير ثلاثا ويدعو بالدعاء المأثور والواجب في
والبداءة بالصفا والختم بالمروة وان يسعى سبعا يحتسبها به شوطا وعود الذهاب والمستحب
اربعة ان يكون ماشيا لو كان راكبا جاز واستثنى عرفة والمزدلفة ما بين المنارة ورقاق
ماشيا او اكبا ولو سعى الهرولة رجع القهقري وهرول موضعها والذاهل في سعيه ماشيا

مناسبا ومهرولا ولا يلزمه ان يطوف في خلال السعي للراحة ويلحق بهذا المبنى مسائل
الاولى السعي ركن من تركه عامدا بطل حجه ولو كان ناسيا وجب بيان به فان خرج قبل
به فان العلم عليه يستناب فيه الثانية لا يجوز الزيادة على سبع ولو زاد عامدا بطل لا بطل
بالزيادة سهوا من يتقن عدد الاشواط وشك فيما يأتي به بناء فان كان في الزيادة رجع على الاصح فقد
سعيه لانه بدأ به وان كان على المروة اعاد وبعكس الحكم مع انعكاس الفرض الثالثة من لم
يحصل عدد سبعة عامدا ومن تيقن الغيبة في بعضها ولو كان مقتصرا بالعمرة ومن انتهى وقال
وواقع النساء ثم ذكر ما تقض كان عليه دم بقرة على رأيه وبدنة النقصان وكذا قيل لو قلم اظفاره
او قص شعره الرابعة لو دخل وقت فريضة وهو في السعي قطعه وصلى ثم اتمه وكذا لو قطعه
لحاجة او غيره الخامسة لا يجوز تقديم السعي على الطواف كما لا يجوز تقديم طواف النساء على
السعي فان قدمه طاف ثم اعاد السعي ولو ذكر في اثناء السعي نقصانا من طواف قطع السعي واتم
الطواف ثم اتم السعي القول في الاحكام المتعلقة بمنى يبيت الحاج ليالي منى بمكة
بمكة من طواف الزيارة والسعي وطواف النساء فالواجب ان يعود الى منى ليبيت بها ويجب عليه ان يبيت
بها ليالي الحادي عشر والثاني عشر فلو بات بغيرها كان عليه عن كل ليلة شاة الا ان يبيت بمكة
مشتغلا بالعبادة او تخير من منى بعد نصف الليل وقيل شرط ان لا يدخل مكة الا بعد
طلوع الفجر وقيل لو بات ليالي التشريق بغير منى لزمه ثلث شاة وهو محمول على من غلبه النعاس
في الليلة الثالثة وهي ليلة الحادي عشر او من لو تبع الصيد والنساء ويجب ان يرمي كل يوم من ايام التشريق الجمار
الثلث كل جمرة بسبع حصيات ويجب هنا زيادة على ما تضمنته شروط الرمي الترتيب بدأ
بالاولى ثم الوسطى ثم جمرة العقبة ولو رماها منكوسة اعاد على الوسطى وجمرة العقبة ووقت
الرمي ما بين طلوع الشمس الى غروبها ولا يجوز ان يرمي ليلا الا لعذر كالخائف والمريض والراعي
والعبيد ومن حصل له رمي السبع حصيات ثم رمى على جمرة اخرى حصل بالترتيب ولو نسي رمي
يوم قضاه من الغد مرتبا بيدأ بالفائت ويعقب الحاضر ويستحب ان يكون ما يرميه كالحصى

صلاته وما يرميه يبقيه عند الزوال ولو نسي رمى ليلا رحتى دخل مكة رجع رمى فان رجع
من مكة لم يكن عليه شئ اذا انقضى زمان الرمي فان عاد في القابل رمى وان استناب فيه
جاز ويجوز ان يرمي عن المعذور كالمريض ويستحب ان يقيم الانسان بمنى ايام التشريق وان يرمي
للجمرة الاولى عن يمينه ويقف ويدعو وكذا الثانية ويرمي الثالثة يستدبر القبلة
بها ولا يقف عندها والتكبير بمنى مستحب وقيل واجب وصورته الله اكبر الله اكبر لا
الا الله والله اكبر الله اكبر على ما هدانا والحمد لله على ما اولانا ورزقنا من بهيمة الانعام
يجوز النفر في الاول وهو اليوم الثاني عشر من ذي الحجة لمن اجتنب النساء والصيد في
احرامه والنفر الثاني هو اليوم الثالث عشر فمن نفر في الاول لم يكره الا بعد الزوال وفي الكيفية
قيلة ويستحب للامام ان يخطب ويعلم الناس ذلك ومن كان قضى منسكه بعد جاز له
حيث شاء ومن بقي عليه شئ من المناسك عاد وجوبا **مسايل الاولى** من احدث ماء جاز حدثا وتيمما
او تصاصا والى الحرم ضيق عليه في المطعم والمشرب حتى يخرج ولو احدث في الحرم توضأ به
تقتضيه جنابته **الثانية** يكره ان يمنع احدا من سكنى دور مكة وقيل يحرم وقيل لا
الثالثة يحرم ان يرفع احد بناء فوق الكعبة وقيل يكره وهو اشبه **الرابعة**
لا تحل لقطة الحرم قليلة كانت وكثيرة وتعرف سنة تم ان شاء تصدق بها والا ضمنها عليه
وان شاء جعلها في بيته امانة **الخامسة** اذا تلف الناس بارة النبي عليه السلام
حيثما اتفق ويضمن من الحشائش الحرم ويستحب العود الى المكان الذي قضى منه نسكه لوداع البيت ويستحب
اقامة ثلاثة عشرة ست ركعات بمسجد الخيف واكده استقبالا عند المنارة التي في وسطه
وقوفها الى جهة القبلة بقدر من ثلثين ذراعا وعن يمينها ويسارها كذلك ويستحب التحصيب
لمن نفر لا خبر ان يستقر فيه واذا عاد الى مكة فالسنة ان يدخل الكعبة ويتأكد في
حق المعتمر ومن ان يغتسل ويدعو عند دخولها وان يصلي بين الاسطوانتين على الرخامة
الحمراء ركعتين يقرأ في الاولى الحمد وحم السجدة وفي الثانية عدد آيها ويصلي في زوايا البيت

ثم يدعو بالدعاء المرسوم ويستلم الاركان ويتأكد في اليماني ثم يطوف بالبيت اسبوعا

ثم يستلم الاركان والمستجار ويتخير من الدعاء ما احب ثم يأتي زمزم فيشرب منها ثم يخرج

وهو يدعو ويستحب خروجه من باب الحناطين ويخر ساجدا ويستقبل القبلة ويدعو ويشتري

بدرهم تمرا ويتصدق به احتياطا لاحرامه ويكره الحج على الابل الجلالة ويستحب لمن حج ان يعزم

على العود والطواف افضل للمجاور من الصلوة وللمقيم بالعكس وتكره المجاورة بمكة

ويستحب النزول بالمعرس على طريق المدينة وصلوة ركعتين به **مسائل ثلث الاولى**

للمدينة حرم وحده من عاير الى وعير لا يعضد شجره ولا باس بصيد ما بين الحرتين

هذا على الكراهية المؤكدة **الثانية** يستحب زيارة النبي عليه السلام للحاج استحبابا مؤكدا

الثالثة يستحب ان تزار فاطمة عليها السلم من عند الروضة والائمة عليهم السلام بالبقيع **خاتمة**

تستحب المجاورة بها والغسل عند دخولها وتستحب الصلوة بين القبر والمنبر وهو الروضة وان يصوم

الانسان بالمدينة ثلثة ايام للحاجة وان يصلي ليلة الاربعاء عند اسطوانة ابي لبابة وفي ليلة الخميس عند

الاسطوانة التي تلي مقام رسول الله صلى الله عليه وآله وان ياتي المساجد بالمدينة كمسجد الاحزاب

ومسجد الفتح ومسجد الفضيخ وقبور الشهداء باحد خصوصا قبر حمزة عليه السلام ويكره النوم في المساجد

وتتاكد الكراهية في مسجد النبي عليه السلام **الركن الرابع في اللواحق وفيه مقاصد الاول**

في الاحصار والصد المصدود بالعدو والاحصار بالمرض فالمصدود اذا تلبس صد تحلل من كل ما احرم منه

اذا لم يكن له طريق غير موضع الصد او كان له وقصرت نفقته ويستمر اذا كان له مسلك غيره ولو كان

اطول مع تيسر النفقة ولو خشي الفوات لم يتحلل وصبر حتى يتحقق ثم يتحلل بعمرة ثم يقضي في القابل واجبا

ان كان الحج واجبا والا ندبا ولا يتحلل الا بعد الهدي ونية التحلل وكذا البحث في المعتمر اذا منع عن

الوصول الى مكة ولو كان ساق قيل يفتقر الى هدي التحلل وقيل يكفيه ما ساقه وهو الاشبه بدل

التحلل فلو عجز عنه وعن ثمنه بقي على احرامه ولو تحلل لم يحل ويتحقق الصد بالمنع من الموقفين

وكذا بالمنع من الوصول الى مكة ولا يتحقق بالمنع من العود الى منى لرمي الجمار الثلث والمبيت بها

بل يحكم بصحة الحج ويستحب له الرمي **فروع الاول** اذا حبس بدين فان تمكن من قضائه وقدر على التحلل وان عجز تحلل وكذا لو حبس ظلما **الثاني** اذا صار بفوات الحج لو بحزله التحلل بالهدي وتحلل بعمرة وعليه القضاء ان كان واجبا **الثالث** اذا غلب على ظنه انكشف العدو قبل الفوات جاز ان يتحلل لكن الافضل البقاء على احرامه فاذا انكشف تمر ولو انكشف الفوات احل بعمرة **الرابع** لو افسد حجه فصد كان عليه بدنة ودم التحلل والحج من قابل ولو انكشف العدو وقت يتسع لسفر القضاء وجب وهو حج يقضي لسنته وعلى ما قلناه فحجة العقوبة باقية ولو لم يكن تحلل مضى في فاسده وقضاه في القابل **الخامس** لو لم يندفع العدو الا بالقتال لم يجب سواء غلب على الظن السلامة او لا على الاصح ولو طلب مالا لم يجب بذله وقيل بوجوبه اذا كان غير مجحف كان حيا والحصر هو الذي يمنعه المرض عن الوصول الى مكة او عن الموقفين فهذا بعث ما قدر عليه ولو لم يكن بعث هديا او ثمنه ولا يحل حتى تبلغ الهدي محله وهو ان كان حاجا فمكة ان كان معتمرا فاذا بلغ حل من كل شيء خاصة حتى يحج في القابل ان كان واجبا او يطأ عنه طواف النساء ان كان تطوعا ولو بان ان هديه لم يذبح لم يحل تحلله وكان عليه ذبح هدي في القابل ولو بعث هديه ثم زال العذر قبل ان يصل فان ادرك احد الموقفين في وقته فقد ادرك الحج ولا تحلل بعمرة وعليه في القابل قضاء الواجب ويستحب قضاء المندوب والمعتمر اذا تحلل يقضي عمرته عند زوال العذر وقيل الشهر الداخل والقارن اذا احصر فتحلل لم يحج في القابل الا قارنا وقيل ان كان بمكان واجبا وان كان ندبا حج بما شاء من انواعه وان كان الاتيان بما خرج منه افضل وروي ان باعث الهدي يطوف بواعد اصحابه وقت الذبح بالهدي ويحرم ويجتنب ما يجتنبه المحرم فاذا كان وقت ما واعدهم احل لكن هذا لا يليق ولو اتى بما يحرم على المحرم كفر استحبابا **المقصد الثاني** في احكام الصيد الصيد الحيوان الممتنع وقيل لابد ان يكون حلالا والنظر فيه يستدعي فصولا **الاول** اقسام الصيد **فالاول** ما لا يتعلق به كفارة كصيد البحر وهو ما يبيض ويفرخ في الماء وقيل الحشيش وكذا النعم ولو توحشت **الثاني** ما تجب فيه الكفارة وفي قتل السباع ماشية كانت او طائرة الا الاسبدان

فان على داته له كبشا اذا لم يرده على رواية فيها ضعف وكذا الكفارة فيما تولد بين وحشي
وانسي وبين ما يحل للمحرم بما يحرم ولو قيل يراعى الاسوء كان حسنا ولا بأس بقتل الافعى
والعقرب والغارة ويرمي الحداة والغراب رميا ولا بأس بقتل البق والبعوث والزنبور
والوجه للمنع ولا كفارة في قتل خطاء وفي قتل عمد اصدقه ولو يكف من طعام وعجز
شراء القمار مني والدبا والجراد عن مكة على رواية ولا يجوز قتلها ولا اكلها الثاني
ما يتعلق به الكفارة وهو ضربان الاول ما الكفارة بدل على الخصوص وهو كل ما
من المنع واقسامه خمسة الاول النعام وفي قتلها بدنة ومع العجز يقوم البدنة ويفض ثمنها
على البر ويتصدق به لكل مسكين مدان ولا يلزم ما زاد عن ستين ولو عجز صام عن كل مد يوما
وان عجز صام ثمانية عشر يوما وفي فراخ النعام وايتانها احديهما مثل ما في النعام والاخرى من
صغار الابل وهو الشبه الثاني بقرة الوحش وحمار الوحش في قتل كل واحدة منهما بقرة او
العجز يقوم البقرة الاهلية ويفض ثمنها على البر ويتصدق به لكل مسكين مدان يلزم
ما زاد على ثلاثين ومع العجز يصوم عن كل مد يوما وان عجز صام تسعة ايام الثالث
قتل الظبي شاة ومع العجز يقوم الشاة ويفض ثمنها على البر ويتصدق به لكل مسكين مدان
ولا يلزم ما زاد عن عشرة وان عجز صام عن كل مد يوما فان عجز صام ثلثة ايام الرابع في
ولا رب شاة وهو المراد وقيل فيما في الظبي ولا بدل في الاقسام الثلثة على التخيير وقيل على الترتيب
وهو الاظهر الرابع في كسر بيض النعام اذا تحرك فيها الفرخ بكارة من الابل لكل
واحدة واحد وقيل التحرك ارسال فحولة الابل في اناث منها بعد البيض فما
تلاقح فهو هدي ومع العجز عن كل بيضة شاة ومع العجز اطعام عشرة مساكين وان عجز صام
ايام الخامس في كسر بيض القطا والقبج اذا تحرك الفرخ وصغار الغنم وقيل عن البيضة
مخاض من الغنم وقيل التحرك ارسال فحولة الغنم واناثها بعد البيض فما يتبع فهو
هدي فان عجز كان كمن كسر بيض النعام الثاني فيما بدل لا على الخصوص وهو حشيش

الاولى الحمام وهو اسم لكل طائر يهدر ويعب الماء وقيل كل مطوق وفي قتلها شاة على المحرم
وعلى المحل في الحرم درهم وفي فرخها الحرم وحمل المحل في الحرم نصف درهم ولو كان محرما في الحرم
اجتمع عليه الامران وفي بيضها اذا تحرك الفرخ حمل وقيل التحرك على المحرم درهم وعلى المحل
ربع درهم ولو كان محرما في الحرم لزمه درهم وربع ويستوي الاهلي وحمام الحرم في
القيمة اذا قتل في الحرم ولكن يشتري بقيمة المحرمي حلف لحمامه **الثاني** في كل واحد من
القطا والحجل والدراج حمل قد قطم وفي **الثالث** في قتل كل واحد من القنفذ والضب و
اليربوع جدي **الرابع** في كل واحد من الصفرد والقبرة والصعوة مد من طعام **الخامس**
في قتل الجراد تمرة والاظهر كف من طعام وكذا في قتلة يلقيها فاخذ جرادة وقتل لكثير من
الجراد دم شاة وان لم يمكنه التحرز من قتله بان كان على طريقه فلا اثم ولا كفارة
كما لا تقدير يقدينه ففي قتله قيمته وكذا القول في البيوض والاوزة والدركي شاة
وهو حكم **فروع خمسة الاول** اذا قتل صيدا معيبا كالمكسور لا عور فداه بصحيح لو
قداه بمثله جاز ويفدي الذكر بمثله وبالانثى وكذا الانثى وبالمماثل احوط **الثالث** في الاعتبار
بقويم الجزاء وقت الاخراج وفيما لا تقدير لقدرته وقت الاتلاف **الثالث** اذا قتل ما خضا
جمامه مثل فخرج ماخضا ولو تعذر تقويم الجزاء ماخضا **الرابع** اذا اصاب صيدا حاملا لقا
جنينا حيا ثم مات فدى الام بمثلها والصغير بصغير ولو عاش ولم يكن عليه فديته اذا لم
يعب بالضرب وفي لوحاب ضمن ربعه ولو مات احدهما فداه دون الآخر ولو القت جنينا ميتا ان
الارش ما بين قيمتها حاملا ومجهضا **الخامس** اذا قتل المحرم حيوانا وشك في كونه
لم يضمن **الفصل الثاني** في موجبات الضمان وهي ثلثة ما شرع الاتلاف والبدل المسبب
المباشرة فنقول قتل الصيد موجب لفديته فان اكله لزمه فداء آخر تعاقبا او اجتمعا فداء
وفي ثمن قيمة ما اكل وهو الوجه ولو رأى صيدا فاصابه ولم يؤثر فيه خلا فدية ولو اثر جرحه
ولو ربع قيمته وان لم يعلم حاله لزمه الفداء وكذا لو علم ان وقوعه

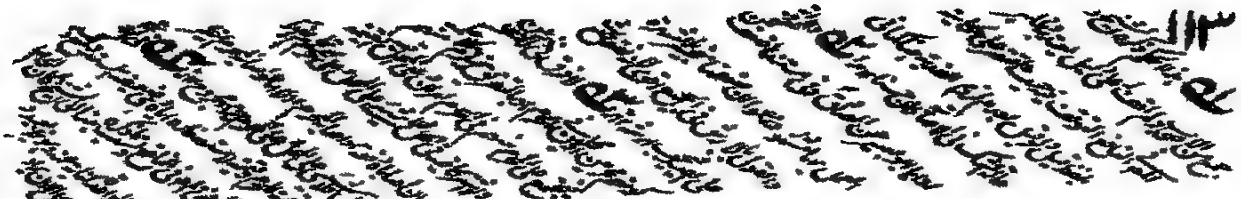

امّا ٥١ وروى في كسر قرن الغزال نصف قيمته وفي كل واحد ربع وفي عينيه كمال قيمته وفي
كسر احد يديه نصف قيمته وكذا في احد رجليه وفي الرواية ٥٢ ضعف ولو اشترك جماعة في
قتل صيد ضمن كل واحد منهم فداءً ٥٣ ومن ضرب بطير على الارض وماتت كان عليه ٥٤ دم وقيمة
للحرم واخرى لاستشعاره اياه ومن شرب لبن ظبية في الحرم لزمه ٥٥ دم وقيمة اللبن ولو
الصيد وهو حلال فاصابه وهو محرم لم يضمنه وكذا لو جعل في رأسه ما يقتل القمل فقتله
الموجب الثاني اليد ومن كان معه صيد فاحرم زال ملكه عنه ٥٦ ووجب ارساله فلو مات قبل ارساله
لزمه ضمانه ولو كان الصيد ثابتا عشه لم يزل ملكه ولو امسك المحرم صيدا فذبحه محرم
ضمن كل منهما فداء ولو كانا في الحرم تضاعف الفداء ما لم يكن بدنة ولو كانا محلين
في الحرم لم يتضاعف ولو كان احدهما محرما تضاعف ٥٧ الفداء في حقه ولو امسك المحرم في
الحل فذبحه المحل ضمنه المحرم خاصة ولو نقل بيض صيد عن موضعه ففسل او
فرخ الفرخ سليما لم يضمنه ولو ذبح المحرم صيدا كان ميتة ويحرم على المحل ولا كذا لو صاده
وذبحه محل الموجب الثالث السبب وهو يشتمل على مسايل الاولى من اغلق بابا على حمام
مر حمام الحرم وفراخ وبيض ضمن بالاخلاق فان زال السبب سليما سليما سقط الضمان ولو
ضمن الحمامة بشاة والفرخ بحمل والبيضة بدرهم ان كان محرما وان كان محلا ففي الحمام
في الفرخ نصف وفي البيضة ربع وقيل يستقر الضمان بنفس الاخلاق بظاهر الرواية
الثانية قيل ٥٨ اذا فرخ حمام الحرم فان عاد فعليه شاة واحدة وان لم يعد فعن كل حمامة شاة
الثالثة اذا رمى اثنان فاصاب احدهما والخطأ الاخر فعلى المصيب فداء للغاية وكذا
لو رمى عن ٥٩ يظنه صيدا فاذا هو آدمي
الرابعة اذا اوقد جمّار نارا فوقع فيها صيد لزم كل واحد منهم فداء ولو
تصيد الاصطياد ولا فداء واحد الخامسة ٦٠ اذا رمى صيدا فاخطر فقتل فرخا او صيدا
عليه فداء الجميع لانه سبب تلاف السادسة السابق يضمن ما تجنيه دابته وكذا
الراكب اذا وقف بها واذا ساق ضمن ما تجنيه يديها السابعة اذا امسك صيدا ٦١ فعلى
مسالك

ضمن وكذا لو امسك المحرم صيدا له طفل في الحل **الثامنة** اذا اعرض المحرم كلبه يصيد فقتله
ضمن سواء كان في الحل او الحرم لكن يتضاعف اذا كان في الحرم **التاسعة** لو نفر صيد فهلك
بمصامة شيء او اخذه جارح ضمنه **العاشرة** لو وقع الصيد في شبكة ونحوها فخلصه
او حاب ضمن **الحادية عشرة** من دل على صيد فقتل ضمنه **الفصل الثاني** في صيد الحرم
من الصيد على الحل في الحرم وما يحرم على المحرم في الحل فمن قتل صيدا في الحرم كان عليه قتله
ولو اشترك جماعة في قتله فعليهم كلهم جزاء واحد فداء وفيه تردد وهل يحرم وهو يوم الحرم قيل نعم و
قيل يكره وهو الاشبه لكن لو اصابه ودخل الحرم فمات ضمنه وفيه تردد ويكره الاصطياد
البريد والحرم على الاشبه فلو اصاب صيدا فيه فقفا عينه او كسر قرنه كان عليه صدقة
استحبابا ولو ربط صيدا في الحل فدخل الحرم ولم يجز اخراجه ولو كان في الحل ورمى صيدا
في الحرم فقتله فداه وكذا لو كان في الحرم ورمى صيدا في الحل فقتله ولو كان بعض الصيد في
الحرم فاصاب ما هو في الحل او في الحرم فقتله ضمنه ولو كان الصيد على فرع شجرة في الحل وقطع
ضمن اذا كان اصلها في الحرم ومن ادخل بصيدا الحرم وجب عليه ارساله ولو اخرجه فتلف
كان عليه ضمانه سواء كان التلف بسببه او بغيره ولو كان طيرا مقصوصا وجب حفظه
حتى يكمل ريشه ثم يرسله وهل يجوز صيد حمام الحرم اجزاه وهو في الحل قيل نعم وقيل لا وهو اولى
ومن نتف ريشة من حمام الحرم كان عليه صدقة ويجب ان يسلمها بتلك البيداء ومن
اخرج صيدا من الحرم وجب عليه اعادته ولو تلف قيل ذلك ضمنه ولو ذبحه من الحل فدخل
الحرم ثم خرج الى الحل فقتل صيدا لزمه الفداء ولو ذبح في الحل في الحرم صيدا كان ميتة
ولو ذبحه في الحل وادخل في الحرم لم يكره على الحل ويحرم على المحرم ولا يدخل في ملكه
شيء من الصيد على الاشبه وقيل يدخل وعليه السلام نكاح حاضر لمعه **الفصل الرابع**
في التوابع كلما يلزم المحرم في الحل من كفارة الصيد والحل في الحرم يجتمعان على المحرم
حتى ينتهي الى البدنة فلا يتضاعف وكلما تكرر الصيد من المحرم نسيانا وجب عليه ضمانه ولو

ولو تعدد وجب الكفارة اولا لو تكرر وهو ممن ينتقم الله منه وقيل تتكرر كالاول شهر
ويضمن الصيد بقتله عمدا وسهوا فاولى صيدا فرق السهو وقيل اخر كان عليه فداء ان
وكذا الورمى غرضا فاصاب صيدا ضمنه ولو اشترى محل بيض نعام الحرم فاكل كان عليه
عن كل بيضة شاة وعلى المحل عن كل بيضة درهم ولا يدخل الصيد فى ملك المحرم باصطياد
لا بابتياع ولا هبة ولا بميراث هذا اذا كان عنده ولو كان فى يده فيه تردد ولا شبه انه
يملك ولو اضطر المحرم الى اكل الصيد اكله وفداه ولو كان عنده ميتة اكل الصيد ان امكنه
الفداء ولا اكل الميتة واذا كان الصيد مملوكا فقداه لصاحبه وان لم يكن مملوكا
تصدق به وكذا يلزم المحرم فى فداء يذبحه او يبيعه ويتصدق بثمنه ان كان معتمرا او حجى ان كان حاجا او
قرن وفى ان كل من وجب عليه شاة فى كفارة الصيد وبجزء عنها كان عليه اطعام عشرة مساكين
فان عجز صام ثلثة ايام

المقصد الثالث فى باقى المحظورات وفيه سبعة

الاول الاستمتاع بالنساء فمن جامع زوجته فى الفرج قبلا او دبرا حالما عامدا بالتحريم قبل
اتمامه وبدنة والحج من قابل سواء كانت حجته التى افسدها فرضا او نفلا ولكل الوجامع امته وهو محرم
لو كانت احرامه محرمة مطاوعة لزمهما مثل ذلك وعليهما ان يفترقا اذا بلغا ذلك المكان حتى
يقضيا المناسك اذا جتمعا على تلك الطريق ومعنى الافتراق ان لا يخلوا الا ومعهما ثالث ولو
كان صبيا ماضيا وكان عليه كفارتان ولا يتحمل عنها شيئا سوى الكفارة وان جامع بعد
الوقوف بالمشعر او قبل ان يطوف طواف النساء اوطاف منه ثلثة اشواط فصاعدا وجامع
فى غير الفرج قبل الوقوف كان حجه صحيحا وعليه بدنة لا غير **تفريع** اذا حج فى اقابل السيب الاشاح
فاقد لزمه ما لزمه اولا وفى استمناء بيده وهل يفسد الحج يجب القضاء قيل نعم وقيل لا
وهو اشبه ولو جامع امته محلا او محرمة بادنه حمل عنها الكفارة بدنة او بقرة
او شاة وان كان معسرا فشاة او صيام ثلثة ايام ولو جامع الحرم قبل طواف الزيارة لزمته
بدنة وان عجز فبقرة او شاة واذا طاف المحرم من طواف النساء خمسة اشواط ثم واقعهم

الكفارة وبنى على طوافه وقيل يكفي في الثاني مجاوزة النصف والاول هو الاحوط واذا عقد المحرم على امراة ودخل المحرم فعلى كل واحد منهما كفارة وكذا لو كان العاقد محلا على رواية سماعة ومن جامع في احرام العمرة قبل السعي فسدت عمرته وعليه بدنة وقضاؤها ولا افضل ان يكون في الشهر الداخل ولو نظر الى غير اهله فامنى كان عليه بدنة انكان موسرا وان كان متوسطا فبقرة وان كان معسرا شاة ولو نظر الى امراته لم يكن عليه شئ ولو امنى ولو كان ينتهي فامنى كان عليه شاة ولو مس بغير شهوة لم يكن عليه شئ ولو تنعم كان عليه شاة ولو مس بشهوة قبل امراته كان عليه شاة فلو كان يتنعم كان عليه جزور وكذا لو امنى عن ملاعبة ولو استمع على من يجامع من غير نظر لم يلزمه شئ **فرع** لو جرح نظوعا فافسد ثم احصر كان عليه بدنة للافساد وهدي للاحصار وكذا قضاء واحد في القابل **المحظور الثاني** الطيب فمن تطيب كان عليه شاة سواء استعمله صبغا او اطلا بدنا او ثوبا او شمه او بخورا او في الطعام او باس بخلوق للكعبة ولو كان فيه زعفران وكذا الغالية كالبنج والتفاح والرياحين كالورد والبنفسج **الثالث** لقلم او كل ظفر منه من طعام او في اظفار يد او رجله في مجلس واحد شاة ولو كان كل واحد منهما مجلس لزمه دمان ولو ابتلع ظفره فلا شئ عليه لزم المتقدم شاة الرابع الخيط حرام على المحرم فلو لبس كان عليه دم ولو اضطر الى لبس ثوب يتقي به الحر او البرد جاز وعليه شاة **الخامس** حلق الشعر فيه شاة او اطعام عشرة مساكين لكل منهم مد في بدنة تعادل منهم مدان وصيام ثلثة ايام ولو مس لحيته او راسه فوقع منهما شئ اطعم كفا من طعام ولو فعل ذلك في ضوء الصلوة لم يلزمه شئ ولو تنقى بطيب الطعام اثم مسكين ولو تنعم لزمه شاة وفي التظليل سايرا شاة وكذا لو غطى راسه او طيبه بطين ليستره او ارتمس في الماء او حمل ما يستره السادس الجدال وفي الكذبة شاة وهو ان يقول لا والله وبلى والله وفي العمد تلثا بدنة وفي الخطاء تلثا شاة ولو كفارة فما دونه السابع قطع شجر الحرم في الكبيرة بدنة ولو كان حلالا والصغيرة شاة وفي ابعاض الشاة يعتبر في الجزاء دون

قلع الشجرة منه أعادها ولو جفت قيل يلزمه ضمانها ولا كفارة في قتل الصيد فاعلم ما ذكرناه من استعمال دهن طيبا في احرامه ولو حال الضرورة كما علم مما قدمناه على قول كذا قيل في من قلع ضرسه وفي الجميع تردد وجوز اكل المطبوخ من الادهان كالسمن والشيرج ولا يجوز الادهان به **خاتمة** تشتمل على مسائل الاولى اذا اجتمعت اسباب محظورة كثيرة كالطيب والحلق وتقليم الاظفار والطيب لم ترد عن كل واحد كفارة سواء فعل ذلك في وقت واحد او وقتين كفر عن الاول ولو يكفر **الثانية** اذا كرر الوطء لزمه بكل مرة كفارة ولو كرر الحلق فان كان في وقت واحد لم تتكرر الكفارة وان كان في وقتين تكررت ولو تكرر منه اللبس او الطيب فان اتحد المجلس لم تتكرر وان اختلف تكررت **الثالثة** كل محرم ليس له اكل ما يصل اليه اكله وليسه كان عليه دم شاة **الرابعة** تسقط الكفارة عن الجاهل والناسي والمجنون الا في الصيد فان الكفارة تلزم ولو كان سهوا **كتاب العمرة** وصورتها ان يحرم من الميقات الذي ليس فوقه الاحرام منه ثم يدخل مكة فيطوف ويصلي ركعتين يسعى السعي والمرة ويقصر وشرائط وجوبها شرائط وجوب الحج ومع الشرائط تجب في العمر مرة وقد تجب بالنذر ونحوه وما في معناه ولا يتجاوز ولا فساد والقوات الدخول الى مكة مع اسقاط العدد وعدم تكرار الدخول ويتكرر وجوبها بحسب السبب واقعالها ثم النية ولا حرم في الطواف وكتابه والسعي والتقصير وطواف النساء وركعتاه وتنقسم الى متمتع بها ومفردة فالاول يجب على من ليس من حاضري المسجد الحرام ولا تصح الا في اشهر الحج وتسقط المفردة عنها ويلزم فيها التقصير لا يجوز حلق الرأس ولو حلق لزمه دم ولا يجب فيها طواف النساء والمفردة تلزم حاضر المسجد الحرام وتصح في جميع ايام السنة وافضلها ما وقع في رجب ومن احرم بالمفردة ودخل مكة جاز ان يبقى بها التمتع ويلزمه ولو كان في غير اشهر الحج لم يجز ولو دخل مكة متمتعا لم يخرج له الخروج حتى يأتي بالحج لانه متمتع بنعم لو خرج بحيث لا تصل اليه الى ميقات احرام جاز ولو خرج فاستأنف عمرة بالاخيرة ويستحب المفردة في كل شهر واقله عشرة ايام ويكره ان يعتمر بين بينهما اقل من عشرة

وقيل يحرم والاول اشبه ويحل من المفردة بالتقصير والحلق فقيل واذا قصر حل
كل شئ الا النساء فانه لا يطوف لنساء حل النساء وهو واجب المفردة بعد السعي على كل معتمر
وحصى وضبي ويجب العمرة على الفور **كتاب الجهاد** والنظر في اركان اربعة **الاول** من يجب عليه
الجهاد فرض على كل مكلف حر ذكر غير شيخ فلا يجب على الصبي ولا على المجنون ولا على المرأة ولا على الشيخ
الهرم ولا على المملوك وفرضه على الكفاية بشرط وحي ولا اما وامن نصبه للجهاد ولا يتعين الا
ان يعينه الامام لاقتضاء المصلحة او تصل القايمين عن الدفع الا بالاجتماع او يعينه
ينذر ونحوه وقد تجب المحاربة على وجه الدفع كما يجب بان اهل الحرب يغشاهم عدو يخشى
منه على نفسه فيسقط دفعا عن نفسه ولا يكون جهادا وكذا كل من خشي على نفسه ظلما في
ماله اذا غلب السلامة ويسقط فرض الجهاد باربعة العمى والزمن كالمقعد والمرض المانع من
الركوب فالمعذور والفقر الذي يفوت معه نفقة طريقه وعياله ومن سلا ويختلف ذلك
بحسب الاحوال **فروع ثلثة الاول** اذا كان عليه دين مؤجل فليس لصاحبه منعه وان كان
حالا وهو معسر قبل له منعه وهو بعيد **الثاني** للابوين منعه عن الغزو مالم يتعين عليه
الثالث لو جد العدو بعد القيام الحرب لم يسقط فرض على تردد لامع الضرر عن القيام به واذا
بذل للعسكر ما يحتاج اليه وجب كان على سبيل الاجرة قيل ويجب ومن عجز عنه بنفسه وكان
موسرا وجب اقامة غيره وقيل يسقط وهو اشبه ولو كان قادرا فجهز غيره سقط عنه مالم
يتعين ويحرم الغزو في اشهر الحرام الا ان يبدأ الخصم او يكونوا ممن لا يرى للاشهر حرمة
ويجوز القتال في الحرم وقد كان حرما فنسخ ويجب الهجرة عن بلدة الشرك على من يضعف
عن اظهار شعائر الاسلام معه للكنة والهجرة باقية مادام الكفر باقيا ومن لو اقام على الوطن
وهو لا يرضا لحفظ الثغر وهي مستحبة ولو كان الامام مفقودا فانها لا تسقط قيل لا بل حفظا
واعلاما ومن لو تمكن منها بنفسه يستحب ان يربط فرسه هناك ولو نذر المرابطة
وجب الا ما وكذا لو نذر ان يصرف شيئا في المرابطين على الاصح وقيل يجب ويصرف في وجوه

مع امكان التحرز لزمه القود والكفارة ولا يجوز قتل الحيوانات ولا الصبيان ولا النساء منهم وكذا
عاونهم لا مع الاضطرار ولا يجوز التمثيل بهم ولا الغدر وتستحب ثلاث يكون القتال بعد الزوال
لانه وقت هبوب الرياح وتكبير المسلمين ويستحب تقديم الدعاء قبل القتال وان تعرقب الدابة ولو وقفت به
بغير اذن الامام وقبل يحرم وتستحب المبارزة اذا انتدب اليها الامام وتجب اذا الزم

فروع

الاول اذا طلب المبارزة ولم يشترط جاز دفعه ولو طلبه لم تجز محاربته وقيل يجوز مالم يشترط
الوفاء له فان فرط لحق بمأمنه ولو طلب الحربي جاز دفعه ولو طلبه لم تجز محاربته وقيل يجوز مالم يشترط
الامان حتى يعود الى فئته **الثاني** لو شرط ان لا يقاتل غير قرنه فاستنجد اعتقد بقضاء امانه
وان تبرعوا فمنعهم فهو في عهدة شرطه وان لم يمنعهم جاز قتاله **الطرف الثالث**
في المذموم والكلام في القتال والعبارة والوقت اما القتال فلا يحل ان يكون بالغا عاقلا ذكرا حرا ويستوي
في ذلك الحر والمملوك والذكر والانثى ولو اذن للراهق والمجنون لم ينعقد ليكن تعالى على علم منه
وكذا كل حربي دخل لا سلام بشبهة الامان ان يسمع لفظا فيعتقده امانا او يصحب رفقة
يتوهمها امانا ويجوز ان يذم الواحد من المسلمين لاحاد من اهل الحرب ولا يذم عامتا ولا اهل اقليم
وهل يذم لقرية او حصن قيل نعم كما اجاز علي عليه السلام ذمام الواحد لحصن من الحصون
وقيل لا وهو لا شبه وفعل علي عليه السلام قضية في واقعة فلا يتعدى ولا يذم اهل الحرب ما
خصوصا وكذا من نصبه الامام للنظر في جهة يذم لاهلها ويجب الوفاء بالذمام مالم يكن متضمنا
لخالف الشرع ولو اكره القاتل لم ينعقد واما العبارة فهو قول المستك ولجرتك لا تنت في ذمة
وكذا كل لفظ دل على هذا المعنى صريحا وكذا كل كتابة علم بها ذلك من قصد القاتل ولو قال لا باس
عليك او لا تخف لم يكن ذلك ذماما الا ان ينتصح اليه ما يدل على الامان واما وقته فقبل
الامر ولو اشرفن جيش الاسلام على الظهور فاستذم الكفر ولم ينظر المصلحة واستمروا
بعد حصولهم في الاسر فاذن لهم صح والاثر للمسلم انه اذا ثبت ان فانكان في وقت يصح
الامان قبل ولا دعى الحربي مسلما ان ما قال قوله لو يقل بينه وبين يمينه

لغماء لو يسمع دعوى الحربي في الحالين يرد الى مامنه ثم هو حرب واذا عقد الحربي لنفسه الامان
ليسكن في دار الاسلام دخل ملكه تبعا ولو التحق بدار الحرب للاستيطان انتقض امانه
لنفسه دون ماله ولو مات انتقض الامان في المال ايضا اذ لا ركن له وارث مسلم بدار
يختص به الامام لانه لو توجب عليه وكذا الحكم لو مات في دار الاسلام ولو سرق المسلمون فاء
ملك ما يباع الرقيه ولو دخل المسلم دار الحرب مستامنا فسرق وجاء اداته سواء كان حاصلا في دار الاسلام
او دار الحرب ولو اسر المسلم فاطلقوه وشرطوا الاقامة في دار الحرب ولا منعة لهم لزمه الوفاء
وحرمت عليه اموالهم بالشرط ولو اطلقوه على مال لم يجب الا في دار الحرب ولو اسلم الحربي في دار
وهو لم يكن للزوجته مطالبته ولا لورثتها ولو ماتت فاسلموا او اسلمت قبله فهو ما ثم طالبته
وارثها المسلم في الحرب **خاتمة** فيها فصلان **الاول** يجب ان يعقد لها حكم على الامام
او غيره ممن نصبه للحكم ويراعى في الحاكم كمال العقل والاسلام والعدالة وهل تراعى الذكورية
والحرية قيل نعم وفيه تردد ويجب الشهادة على حكمه من يتحاكمون الى الامام دون اهل الحرب ان
يعينوا رجلا يجتمع فيه شروط الحاكم ولو مات الحاكم قبل الحكم بطل الامان ويردون الى مامنهم
ويجب ان ينسد الحكم الى اشهر او اكثر ولو مات احدهم بطل حكم الباقين ويتتبع ما حكم
به المحاكم الا ان يكون منافيا لوضع الشرع ولو حكم بالقتل والسبي واخذ المال فاسلموا
الحكم في القتل لا في المال ولو جعل للمشرك فداية عن اسراء المسلمين لم يجب لو فاء لانه
عوض للحر **الثاني** يجوز ان يوادي الجيش جعل الجعائل لمن يدله على مصلحة كالتبييت على حوة
القلعة وتمرق البلد الخفي فان كانت المعالجة من ماله دينا اشترط كونها معلومة اما الوصف والقدر
وان كانت عينا فلا يشترط تلون مساهلة وموضوفة وان كانت من مال الغنيمة جاز ان تكون
مجهولة كجارية وثوب **تفريع** لو كانت الجعالة عينا وفتح البلد على امان كان في الجملة وان
اتفق المجعول له واربابها على بيعها العرض جاز وان تنازعوا في القيمة
الى مامنهم ولو كانت الجعالة جارية فاسلمت قبل الفتح لم تدفع اليهم فرفعت القيمة

بعد الفتح وكان المجعول له كافرا ولو مات قبل الحرز او بعده لم يكن له عوض الطرف
الرابع في الاسير وهو مذكور وانثى فالانات يملكن بالسبي لو كانت الحرب قائمة وكذا الاطفال
ولو اشتبه الطفل البالغ اعتبر بالانبات فمن لم ينبت وجعل ستة عشر بالمداراة والذكر
اليافع يتعين صلبهم القتل ان كانت الحرب قائمة مالم يسلموا والامام مخير ان شاء ضرب
اعناقهم وان شاء قطع ايديهم وارجلهم وتركهم يتزفون حتى يموتوا وان اسروا بعد تفضي الحرب
ولم يقتلوا وكان الامام مخيرا بين المن والفداء والاسترقاق ولو اسلموا بعد الاسر لم يسقط عنهم
هذا الحكم ولو عجز الاسير عن المشي حمل قتله لانه كالبهيمة ما سلكه الامام فيه ولو اراد مسلم
قتله كان حدا ما لم يطعم الاسير ويسقى وان اراد قتله ويكره قتله صبرا واحمل الاسير من
المعركة ويجب مواراة الشهيد دون الحربي وان شبه ما يرى من كفن المكره وحكم
المسبي حكم ابويه فان سلما او اسلم احدهما تبعه الولد ولو سبي منفردا قيل يتبع الناشئ لا سلام
تفريع اذا اسر الزوج لم ينفسخ النكاح ولو استرق انفسخ بتجدد الملك ولو كان الاسير طفلا
او امراة انفسخ النكاح لتحقق الرق بالسبي وكذا لو اسر الزوجان ولو كان الزوج صاحبا لم يكن
ينفسخ لانه لو عاد رق ولو قيل بتخير الغانم في انفساخ كان حسنا ولو سبيت امراته
فصولح اهلها على الطلاق اسير في اهل الشرك فاطلق لم يجب اعادة المراة ولو عتقت
بعوض جاز مالم يكن قد استولدها مسلم ويلحق بهذا الطرف مسئلتان الاولى اذا اسلم
الحربي في دار الحرب تحرز دمه وحسن ماله وما يعقل كالذهب والامتعة دون ما لا ينقل كالارض و
العقار فانها للمسلمين ويلحق به ولده الاصاغر ولو كان فيهم منهم حمل ولو سبيت ام الحمل كانت
رقا دون ولدها منه وكذا لو كانت الحربية حاملا من مسلم بوطي مباح ولو اعتق مسلم عبدا ميا
بالغا فلحق بدار الحرب فاسره المسلمون جاز استرقاقه وقيل لا لسبق الاسلام ولو كان
معتقا فميا استرق اما الثانية اذا اسلم عبد الحربي في دار الحرب قبل مولاه ملك بالاسر نفسه
تبعه ولد لم يعد كان على رقه ومنهم من لم يشترط خروجه والاول اصح الطرف الخامس في احكام

في احكام الغنيمة والتظرف الاقسام واحكام الارض المغنومة وكيفية القسمة اما الاول فالغنيمة
هي الفوائد المنقسمة سواء اكتسبت برايحال كارباح التجارات وبغيره كما يستفاد من الحرب
والنظر يتعلق عنا بالقسم الاخير وهو اما ثلثة ما ينقل كالذهب والفضة والامتعة وما
ينقل كالارض والعقار وما هو تبع كالنساء والاطفال والاول ينقسم الى ما يصح تملك المسلم ذلك
يدخل في الغنيمة وهذا القسم يختص به الغانمون بعد خمس الجعائل ولا يجوز لهم التصرف
في شيء منه قبل القسمة والاختصاص قيل يجوز لهم تناول ما لا بد منه كعلف الدابة
واكل الطعام والى ما لا يصح تملكه كالخمر والخنزير ولا يدخل في الغنيمة بل ينبغي اتلافه كالغير
او يجوز اتلافه وابقاؤه للتخليل كالخمر فرع اذا باع احد الغانمين شيئا او وهبه
لم يصح ويمكن ان يقال يصح في قدر حصته ويكون البائع احق به على قول ولو خرج
هذا الى دار الحرب اعاده الى الغنيمة لا الى من دافعه ولو كان القابض من غير الغانمين لو
تقريره عليه الثاني الاشياء المباحة في الاصل كالصيد والاشجار لا يختص بها احد
يجوز تملكها لكل مسلم لو كان عليه ثم ملك وهو في دار الحرب كانت غنيمة بناء على الظاهر
كالطير المقصوص والاشجار المقطوعة الثالث لو وجد شيء في دار الحرب يحتمل ان
يكون للمسلمين او لاهل الحرب كالخيمة والسلاح فحكمه حكم اللقطة وقيل يعرف سنة ثم
يلحق بالغنيمة وهو الحكم الرابع اذا كان في الغنيمة من يتعلق على بعض الغانمين قيل يتعلق بحصته
يجب ان يتسرى حصص الباقين وقيل لا يتعلق الا ان يجعله الامام في حصته او حصتهما هو احدهم يتزئ
فيلزمه شراء حصص الباقين ان كان موسرا والا فلا ينقل فهو للمسلمين قاطبة وفيه الخمس ولا امام فخمس
بين اولاد خمسة لابائهم وبين ابقائه واخراج الخمس من ارتفاعه واما النساء والذراري فحكمهن
جملة الغانمين ويختص بهم الغانمون وفيهم الخمس مستحقه الثاني احكام الاراضين كل ارض
فتحت عنوة وكانت صحيحة فهي للمسلمين قاطبة والغانمون في الجملة والمتكلم فيها
الامام ولا يملكها المتصرف عليه الخصوص ولا يصح بيعها ولا هبتها ولا وقفها ويصرف الامام

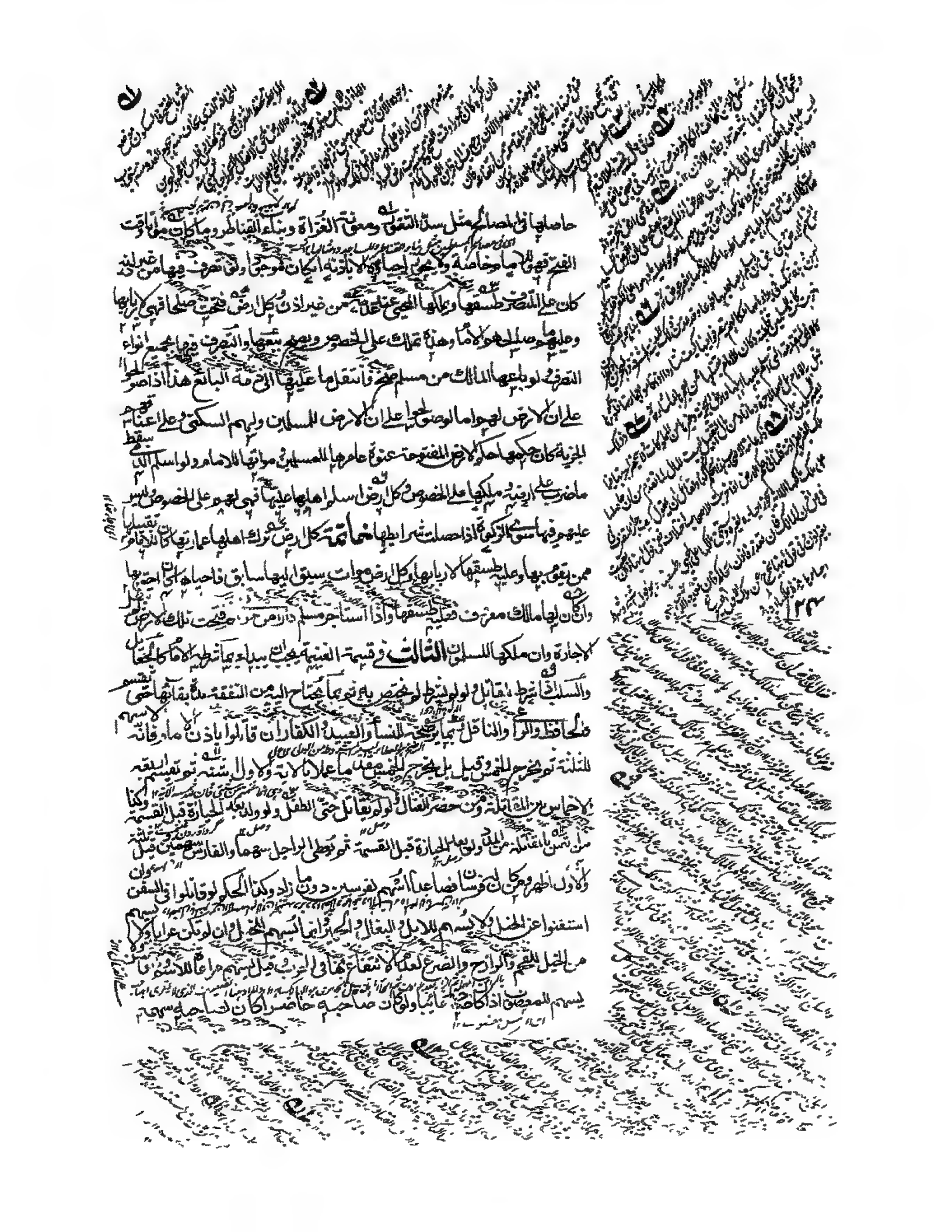

سهمه ويسهم للمستأجر والمستعار ويكره الشهود للمغانم والاعتبار بكونه فارسا عند الغنيمة
لا بحضوره المعركة والجيش يشارك السرية في غنيمتها اذا عدت عنه ولذا لو خرج منه
سرية ثم اما لو خرج جيشان من البلد الى جهتين لم يشارك احدهما الاخر ولذا لو خرجت السرية
من جملة عسكر البلد لم يشركها العسكر لانه ليس بمعاهد ويكره تأخير قسمة الغنيمة في دار
الحرب لا لعذر ولذا يكره اقامة الحدود فيها **مسايل الربع الاولى** ارصد لها
لا يملك بالقبض بل بالقسمة فان حل وقت العطاء ثم مات كان لوارثه المطالبة به
وفيه تردد **الثانية** قيل ليس للاعراب من الغنيمة شيء وان قاتلوا مع المهاجرين بل يرضخ لهم
ونعني بهم من اظهر الاسلام ولم يصح حمل اعقابه على المهاجرة وترك النصيب **الثالثة**
لا يستحق احد سلبا ولا نفلا في زيادة ولا رضخة الا ان يشرط له الامام **الرابعة** الحربي لا يملك
مال المسلم بالاستغنام ولو غنم المشركون اموال المسلمين فاخرجوها دار الحرب ثم اشتريت منهم
اما الاموال والعبيد فلاربابها قبل القسمة ولو عرفت بعد القسمة فلاربابها من غير المال في
رواية يعاد على اربابها بالقيمة والوجه اعادتها على المالك ويرجع الغانم بقيمتها على
مع تفرق الغانم **الركن الثالث** في احكام اهل الذمة والنظر في اموالهم **الاول** من توخذ
منه الجزية توخذ ممن يقر على دينه وهم اليهود والنصارى ومن له شبهة كتاب وهم المجوس
يقبل من غير هؤلاء الاسلام والفرق الثلاث اذا التزموا شرائط الذمة اقروا اسوة كافة اتباعا
اوعجما ولو ادعى اهل الحرب نقضهم ويذلوا الجزية لم يكلفوا البينة واقروا ولو ثبت خلافها
العهد ولو توخذ الجزية من الصبيان والمجانين والنساء وهل تسقط عن الفقير قيل نعم وهو
وقيل لا وقيل تسقط عن المملوك وتوخذ ممن على هو لاء ولو كانوا رهبانا او مقعدين يجب
الفقير وينظر بها حتى يثرى ولو ضرب عليهم جزية فاشترطوها على النساء لم يصح الصلح وقيل
الرجال قبل عقد الجزية فيسقط النساء اقرارهن ببذل الجزية قيل يصح وقيل لا وهو اصح ولو كان
بعد عقد الجزية كان استصحابا حسنا ولو اعتق العبد الذمي منع من الاقامة في دار الاسلام ولا يصول

الجزية والمجنون المطبق لا جزية عليه فان كان يفيق وقتا فقيل يعمل بالاغلب ولو افاق حولا وجبت عليه

ولو جن بعد الحول وكل من بلغ من صبيانهم يوم يؤخذ الاسلام او ينذل الجزية فان امتنع صار حربيا

الثاني في كمية الجزية ولا حد لها بل تقدر بما ال الامام بحسب المصلحة وما قرره على

المسلم محمول على اقتضاء المصلحة في تلك الحال ومع انتفاء ما يقتضي التقدير يكون الاولى

اطراحه تحقيقا للصغار ويجوز وضعها على الرؤوس وعلى الاراضي وجمعهما عليهما وقيل

ابتداء وهو شبيه ويجوز ان يشترط عليهم ضيافة المجتازين الى الجزية ضيافة مادة العسكر ويحتاج ان تكون

الضيافة معلومة ولو اقتصر على الشرط وجب ان يكون زايدا عن اقل مراتب الجزية واذا اسلم قبل الحول

او بعده قبل الاداء سقطت الجزية على الاظهر ولو مات بعد الحول لم تسقط واخذت من تركته كالدين

الثالث في شرائط الذمة وهي سبعة الاول قبول الجزية وان لا يفعلوا ما ينافي الامان مثل العزم على

المسلمين واعانة المشركين ويخرج عن الذمة بمخالفة هذين الشرطين **الثالث** ان لا يزنوا بمسلمة

المسلمين كالزنا بنسائهم والشرط بصيانة نسائهم والسرقة لاموالهم وابواب عين المشركين والتجسس

فعلوا شيئا وكان تركهم مشروطا في العقد نقض وان لم يكن مشروطا كانوا على عهدهم

فعل بهم ما تقتضيه جنايتهم من حد وتعزير ولو سبوا النبي قتل حتما ولو لوح بما دون ذلك عزر واذا

لم يكن شرط عليهم الكف **الرابع** ان لا يتظاهروا بالمنكر كشرب الخمر واكل الخنزير واظهار

الصلبان في المجامع وبذلك نقض العهد وقيل ينتقض بل يفعل معهم ما يوجب شرع الاسلام من حد او تعزير

الخامس ان لا يبنوا كنيسة ولا يضربوا ناقوسا ولا يطيلوا بناءهم ويعزروا لو خالفوا ولو كان تركه

مشروطا في العقد لم ينقض **السادس** ان يجري عليهم حكام المسلمين **وهي سبع**

مسائل الاولى اذا خرق اهل الذمة في دار الاسلام كان للامام رفعهم الى مأمنهم وهل له قتالهم

واسترقاقهم قولان اصحهما نعم وفي قول يتخير **الثانية** اذا اسلم بعد خرق الذمة قبل الحكم فيه سقط القتل

والقود والحد واستعقاب ما اخذ ولو اسلم بعد الاسترقاق والقتل لم يرتفع ذلك عنه **الثالثة** اذا

الامام وقت لهم اقامة في دار الاسلام معينا او استرط الله وام وجب عليهم اقامة بعينه امضى الشرط

وان اطلق الاولى كان للثانى تغييره بحسب ما يراه صلاحا ويكره ان يبدأ الذمى بالسلام ويضطر الى التضييق لطرف الرابع فى حكم الابنية والتطرق فى الكنائس والمساكن والمتاجر يجوز استئجار البيع والكنائس فى بلاد لا سلام ولو استئجارا وجاز لها سكنى ذلك ابدا مما استئجره المسلمون او فتحوه عنوة او صلحا على ان يكون الارض للمسلمين وكذا ان ملكت قبل الفتح ومما استئجروه فى ارض فتحت صلحا على ان يكون الارض لهم واذا انهدمت كنيسة لهم يستدامتها جاز اعادتها وغيرها واما المساكن فكلما يستأجره المسلم لا يجوز ان يعلوه عليه المسلمين من مجاوريه ويجوز مساواته الا شبيه وتقريرها ابتداء من مسلم على علو كذلك ابتداء لا يجوز ان يعلوه على المسلم ويقتصر على ما دون واما المساجد فلا يجوز ان يدخلوا الكنيسة للحرام اجماعا ولا غيره عندنا ولو اذن لهم لم يصح لا ذن استيطانا ولا اجتيازا ولا امتيارا ولا يجوز لهم استيطان الحجاز على قول مشهور وقيل المراد به مكة والمدينة وفى الاجتياز به والامتيار منه تردد ومن اجازه حده بثلاثة ايام ولا جزيرة العرب وقيل المراد بها مكة والمدينة واليمن ومخاليفها وقيل هى من عدن الى ريف طولا من بقامة وما والاها الى اطراف الشام عرضا

الخامس فى المعاهدة وهى العقد على ترك الحرب مدة معينة وهى جائزة اذا تضمنت مصلحة للمسلمين بان تقلهم من مقاومة او تحصل به الاستظهار او الرجاء للدخول فى الاسلام مع التردد متى ارتفع ذلك وكان فى المسلمين قوة على الخصم لم تجز وتجوز الهدنة اربعة اشهر لا تجوز اكثر من سنة على قول مشهور وعلى يجوز اكثر من اربعة اشهر قيل لا لقوله تعالى فاقتلوا المشركين حيث وجدتموهم وقيل نعم لقوله تعالى وان جنحوا للسلم فاجنح لها والوجه مراعاة الاصلح ولا يصح الى مدة مجهولة ولا مطلقا الا ان يشترط الامام لنفسه الخيار فى النقض متى شاء ولو وقعت الهدنة على ما لا يجوز فعله لم يجب الوفاء بعد مثل التظاهر بالمناكير واعادة من هاجر من النساء فلو هاجرت وتحققوا اسلامها لم تعد لكن على زوجها ما سلم اليها من مهرها خاصة اذا كان صداقا ولو كان محرما لم تسترد ولا فيمته فلو اذا عقدت مسلمة فارتدت لم ترتد لانها تحكم المسلمة التى لو قدم زوجها وطالب بالمهر فقا

بعد المطالبة ودفع اليه مهرها وتعذر اقباض المطالبة لويا فوا اليه وفيه تردد ولو قدمت فطلقها
بائنا ولم يكن له المطالبة ولو اسلم في البيع الرحيمة كان احق بها اما العبيد الرجال فمن اسلم
منهم على امة بكرة العشيرة وما ملك من اسباب المهر جاز اعادته ولا متعوا منه واما شرط في
البيعة اعادة الرجال مطلقا قيل يبطل الصلح لانه كما يتناول من يؤمن فتنانه يتناول من
لا يؤمن وكل من وجب شره لا يجب حمله وانما يحمل بينه وبينهم ولا يتوقى الهدنة على المؤمن
ولا اهل الميلد والصغير الا الامام او من يقوم مقامه ومن نواحي هذا الطرف مسايل
الاولى كل ذمي انتقل عن دينه الى دين لا يقر اهله عليه لا يقبل منه الا الاسلام او القتل
اما لو انتقل الى دين يقر اهله عليه كاليهودي ينتقل الى النصرانية او المجوسية قيل يقبل لان
الكفر ملة واحدة وقيل لا لقوله تعالى ومن يبتغ غير الاسلام دينا فلن يقبل منه وان عاد الى
دينه قيل يقبل وقيل لا وهو اشبه ولو صار فقتيل هل يملك اطفاله قيل لا استصحابا
لحالهم **الاولى الثانية** اذا فعل اهل الذمة ما هو سايغ في شرعهم وليس سايغ في الاسلام
لرئيسهم ضمنوا وان تجاهروا به عمل بهم ما يقتضيه الجناية بموجب شرع الاسلام وان فعلوا ما ليس
بسايغ في شرعهم كاللواط والزنا فالحكم فيه كما في المسلم وان شاء الحاكم دفعه الى اهل نحلته
يقيموا الحد فيه بمقتضى شرعهم **الثالثة** اذا اشترى الكافر صليبا او صنما لم يصح البيع وقيل يصح
ويرفع يده عنه والاول اشبه باعظام الكتاب لعزيز ومثل ذلك كتب احاديث النبي عليه السلم
وقيل يمنع على كراهية وهو اشبه **الرابعة** لو اوصى لذمي ببناء كنيسة او بيعة لم يجز لانها
معصية وكذا لو اوصى بقرش في كتابة التوراة والانجيل لانها محرفة ولو اوصى للفراء
والقسيسين جاز كما يجوز في الصدقة عليهم **الخامسة** يكره للمسلم اجرة رقم الكتابين
البيع من بناء وغيره وعن ذلك **الركن الرابع** في قتال اهل البغي يجب قتال من خرج
امام عادل ذا اتى الكلام موضوعا او خصوصا ممن نصبه الامام والمتأخر عنه كبيرة واذا قام
به من يغني سقط عن الباقين ما لم ينشط عنه الامام على التعين والفرار في حربهم كالفرار

كالفرار في حرب المشركين ويجب مصابرتهم حتى يموتوا او يقتلوا ومن كان من اهل البغي لهم
فيه رجع اليها جاز الاجهاز على جريحهم واتباع مدبرهم وقتل اسيرهم ومن لم يكن له فئة
فالقصد بحاربتهم تفريق كلمتهم فلا يتبع لهم مدبرا ولا يجهز على جريح ولا يقتل اسيرا

مسايل الاولى لا يجوز سبي ذراري البغاة ولا نساءهم لجماعا **الثانية** لا يجوز
تملك شيء من اموالهم التي لم يحوها العسكر سواء كانت مما ينقل كالثياب والآلات ولا ينقل
كالعقارات لتحقق الاسلام المقتضي لحقن الدم والمال وهل يوخذ ما حواه العسكر مما ينقل
ويحول قيل لا لما ذكرنا من العلة وقيل نعم لانه عدة على اهل البغي وهو الاظهر **الثالثة**
ما حواه العسكر للمقاتلة خاصة يقسم للراجل سهم وللفارس سهمان الذي نفر سيان
الرابعة ثلث خاتمة من منع الزكوة لا مستحلا فليس بمرتد وهو قتاله يدفعها ومن سب
العادل عليه واذا قاتل الذمي مع اهل البغي خرق الذمة والامام ان يستعين باهل الذمة
في قتال اهل البغي ولو اتلف الباغي على العادل مالا او نفسا في حال الحرب ضمنه ومن اتلف منا مالا
حذا واعتصم بدار الحرب فمع الظفر يقام عليه الحد **كتاب الامر بالمعروف والنهي عن المنكر**
المعروف هو كل فعل حسن اختص بوصف زايد على حسنه اذا عرف فاعله ذلك ودل عليه والمنكر هو كل فعل
قبيح عرف فاعله قبحه ودل عليه والامر بالمعروف والنهي عن المنكر واجبان اجماعا وهو بهما على
الكفاية يسقط بقيام من فيه كفاية وقيل بل يجب عينا وهو اشبه والمعروف ينقسم الى الواجب والندب
فالامر بالواجب واجب بالمنكر ومندوب والمنكر كله واجب فلا يجب النهي عن المكروه
تحمل شروط اربعة ان يعلم المنكر اما من الغلط في الانكار وان يجوز تاثير انكاره فلو غلب على
ظنه او علم انه لا يوثر لم يجب وان يكون الفاعل مصرا على الاستمرار فلو لاح منه امارة الامتناع سقط
الانكار لان الكراهة في هذه الحالة تكون لنفس المنكر لا لغرض فاسد فلو ظن توجه النصر اليه او الى ماله او الى احد من المسلمين
سقط الوجوب وهو انتهاء الانكار ثلاث بالقلب وهو يجب وجوبا مطلقا وباللسان
وباليد ويجب في المنكر بالقلب ولا كما اذا عرف ان فاعله يدرجر باظهار الكراهية

وكذا ان عرف ان ذلك لا يكفه وعرف لا يكفه بعض الاعراض والتعزير وجب ان قصر على ما
عرف ان ذلك لا يردعه ينتقل الى الانكار باللسان ثم باليد ان تيسر من القوة فان لم يتيسر ولم يتوقع
مثل الضرب وما شابهه جاز ولم يقصد الى الجراح او القتل على الصحيح ثم وقيل لا
باذن الامام وهو الاظهر ولا يجب لاحاد الرعية اقامة الحد الا الامام ومع وجوده او من نصبه الا في
ومع عدمه يجب على الولي اقامة القصاص على مملوكه وهل يقبل الرجل المدعى عليه الرق وزوجته فيه
تردد ولو ولي القاضي من قبل الجائر وكان قادرا على اقامة الحق وجب عليه اقامته ما قيل ثم يجوز ان
لا يفعل ذلك باذن الامام والحق وقيل لا وهو الاظهر ولو اضطره السلطان الى تولية القضاء وجاز
حيث نجا بنفسه والا لم يكن قتلا ظلما فانه لا تقية في الدماء وقيل يجب لفقهها انما عرفت قاعدة
في حال غيبة الامام كما فهم الحاكم بين الناس مع الامن من ضرر سلطان الوقت ويجب على الناس
مساعدته على ذلك ولا يجوز ان يتعرض لاقامة الحد والحكم بين الناس لا عارف بالاحكام
مطاع على ما اخذ بها عارف بكيفية اقامتها على الوجوه الشرعية ومع انتفاء المتعرض للحكم
يجب المترافع اليه ويجب على الخصم اجابة خصمه اذا دعاه للتحاكم عند ولي الحسبة وليس للمدعى
قصاة البلد ان كان مرتكبا للمنكر وكونه صالحا يرتاضيا مكروها له جاز الذهاب معه دفعا
لكن عليه اعتماد الحق والعمل به ما استطاع وان نهى عن بعض ما يعتقد حله لم يجز له العمل عند ذاهب على الخلاف جاز اذا
اعتقد ان يختص من ذلك بما لو لم يكن قبله لغيره مستحق وعليه تتبع الحق ما امكن الطرف الثاني
في الحرف وفيه خمسة عشر كتابا كتاب التجارة وهو مبني على فصول الاول في ما يكتسب به
وينقسم الى محرم ومكروه ومباح فالمحرم انواع الاول الاعيان النجسة كالخمر والميتة والدم
ما لا يحل عند الاطلاق لفائدة الاستصباح تحت السماء والمتنجسة والدهن والزيت وابوال ما
يؤكل لحمه وغير ما قبل تجويز بول كله الا بولا بل خاصة والاول سبع الخنزير وجميع اجزائه
وجلد الكلب وما يكون منه الثاني ما لم يقصد لتحريم ما قصد به كآلات اللهو مثل العود والزمر
وصور العبادة المبتدعة كالصلبان والصنم وآلات القمار كالنرد والشطرنج وما يفضي الى مساعدة

مساعدة على محرم كبيع السلاح لاعداء الدين واجارة المساكن والسفن للمحرمات وبيع العنب
ليعمل خمرا وبيع الخشب ليعمل صنما ويكره بيع ذلك لمن يعملهما **الثالث** ما لا ينتفع به كالمسوخ
برية كانت كالقرد والدب وفي الفيل تردد والاشبه جواز بيعه للانتفاع بعظمه او بحرية كالجري
والضفادع والسلاحف والطافي والسباع كلها الا الهر والجوارح طائرة كانت كالبازي او ماشية
كالفهد وقيل يجوز بيع السباع كلها للانتفاع بجلدها او ريشها وهو الاشبه **الرابع**
ما هو محرم في نفسه كعمل الصور المجسمة والغناء ومعونة الظالمين بما يحرم ونوح النائحة بالباطل وحفظ
كتب الضلال ونسخها لغير النقض او الحجة وهجاء المؤمنين وتعلم السحر والكهانة والقيافة والشعبذة
والقمار والغش بما يخفى كشوب اللبن بالماء وتدليس الماشطة وتزيين الرجل بما يحرم عليه
الخامس ما يجب على الانسان فعله كتغسيل الموتى وتكفينهم وتدفينهم وقد يحرم الاكتساب باشياء اخر
تاتي في اماكنها ان شاء الله تعالى **مسئلة** اخذ الاجرة على الاذان حرام ولا باس بالرزق من بيت المال
وكذا الصلوة بالناس والقضاء على تفصيل ياتي ولا باس باخذ الاجرة على عقد النكاح **والمكروه**
ثلاثة ما يكره لانه يفضي الى محرم او مكروه غالبا كالصرف وبيع الاكفان والطعام والرقيق واتخاذ
الذبح والنحر صنعة وما يكره لضعته كالنساجة والحجامة اذا اشترط وضراب الفحل وما يكره لتطرق
الشبهة ككسب الصبيان ومن لا يجتنب المحارم وقد يكره اشياء نذكرها في ابوابها ان شاء الله تعالى وما
ذلك مباح **مسائل ست الاولى** لا يجوز بيع شيء من الكلاب الا كلب الصيد وفي كلب الماشية والزرع والحائط
تردد والاشبه المنع نعم يجوز اجارتها ولكل من هذه الاربعة دية لو قتله غير المالك
الثانية الرشا حرام سواء حكم لباذله او عليه بحق او باطل **الثالثة** اذا دفع الانسان
مالا الى غيره ليصرفه في قبيل وكان المدفوع اليه بصفتهم فان عين له عمل بمقتضى تعيينه وان
اطلق جاز ان ياخذ مثل احدهم من غير زيادة **الرابعة** الولاية من قبل السلطان العادل
جائزة وربما وجبت كما اذا عينه امام الاصل او لم يمكن دفع المنكر او الامر بالمعروف الا بها و
تحرم من قبل الجائر اذا لم يامن اعتماد ما يحرم ولو امن من ذلك وقدر على الامر بالمعروف استحبت

ولو أكره صاحبه الدخول فيها للضرر اليسير فعلى كراهية وتزول الكراهية لدفع الضرر الكثير
كالنصل والمال والحرق على بعض الروميين **الخامسة** اذا كره المجاور على الخروج
جاز له الدخول والعمل بها يأمره مع عدم القدرة على التقاضي لا في الدار المحرمة فانه لا
يقيمه **فيها السادسة** جائز للجائر ان علمت حراما بعينها فهي حرام ولا فهي حلال فان جهل
اعادها على المالك وان جهلها وتعذر الوصول اليه تصدق بها عنه لا يجزئ اعادتها على غير مالكها
السابعة ما يأخذه السلطان الجائر من الغلال باسم لقاحا او اموال باسم الخراج عن
الارض ومن الانعام باسم الزكوة يجزئ ايقاعه وقبول هبته ولا يجب اعادته على ربابه
عرف بعينه **الفصل الثاني** في عقد البيع وشرطه وادابه العقد هو اللفظ الدال على
نقل الملك من مالك الى اخر بعوض معلوم ولا يكفي التقابض من غير لفظ وان حصل به جاز
ما يدل على ارادة البيع سواء كان في الحقير او الخطير يقوم مقام اللفظ الاشارة مع العذر ولا
الا بلفظ الماضي فلو قال اشتر او اتبع او ابيعك لم يصح وان حصل القبول وكذا في طرف القبول
مثل ان يقول بعتك وتبعني كان ذلك اشبه بالاستدعاء او الاستيجاب وهل يشترط القبول
لا يجب على القبول فيه تردد والاشبه عدم الاشتراط ولو قبض المشتري ما اباحه له العقد
لم يملكه وكان مضمونا عليه **واما الشروط** فمنها ما يتعلق بالمتعاقدين وهو البلوغ والعقل
والاختيار فلا يصح بيع الصبي ولا شراؤه ولو اذن الولي لمن بلغ عشرا عاقلا على الاظهر وكذا المجنون
والمغمى عليه والسكران غير المميز والمكره ولو رضي كل منهم بما فعل بعد زوال العذر عند المكره
للوقوف بعبارته ولو باع المملوك او اشترى بغير اذن سيده لم يصح فان اذن جاز ولو امره احرار بشراء
له نفسه من مولاه قيل لا يجزئ والمجزئ اشبه وان يكون البائع مالكا او ممن له ان يبيع عن
المالك كالاب والجد والوكيل والوصي والحاكم وامينه فلو باع مال غيره فوقف على اجازة المالك
او وليه صح لا ظهر ولا يكفي سكوته مع العلم ولو مع حضور العقد فان لم يجز كان له انتزاعه
من المشتري ويرجع المشتري على البائع بما دفع اليه وما اغترمه من نقص او عوض عن

عن البيع لو غابا فالوكيل حالف انه لغير البائع او ادعى البائع ان الملك اذن له وان لم
يكن كذلك لم يرجع بما اغترمه وقيل لا يرجع مع العلم بالغصب وكذا الوديع مع ملك
مال الابن فمضى بيعه فيما يملك وكان فيما لا يملك موقوفا ويقسط الثمن بان يقوم
ما نفذ بيعه فيه وما وقع على البائع بحصته من الثمن اذ الربح المال الثالث ولو ادعى المشتري
ذلك المبيع كان له حلف البائع ولكذا الوديع ما علمك فلا يملكه المسلم ولا يملكه مالك كالعبد
الحر والشاة مع الخنزير والخل مع الخمر والاب والجد للاب يمضي تصرفهما ما
لم يظهر من الولد غير رشيد وينقطع ولاية بلوغه والرشد ويجوز لهما ان يتولى الطرفين
العقد فيجوز ان يبيع عن ولده وعن نفسه وان يزوج ولده من نفسه والوكيل يمضي تصرفه
على ما وكل ما دام الموكل حيا جائز التصرف وهل يجوز ان يتولى طرفي العقد قيل نعم
وقيل لا وقيل ان اعلم الموكل جاز وهو شبيه فان اوقع قبل اعلامه وقف على الاجازة والو
لا يمضي تصرفه لا بعد الوفاة والتردد في توليه طرفي العقد كالتوكيل وقيل يجوز ان
يفوت على نفسه وان نقص اذا كان سليما واما الحاكم وامينه فلا يليان الا على المحجور عليه
لصغر او سفه او فلس وحكم على غائب ان يكون المشتري مسلما اذا اتباع مسلما وقيل يجوز
ولو كان كافرا وجب على بيعه من مسلم ولا اول شبه ولو تبايع اياه المسلم هل يصح فيه
قولان لا شبهة الملك لانتفاء السبيل بالعتق وقتها ما يتعلق بالمبيع وقد ذكرنا بعضها في النبات
الاول ونزيد ههنا شرطا الاول ان يكون مملوكا فلا يصح بيع الحر وما لا منفعة
كالحشرات والديدان والعقارب والفضلات المنفصلة عن الانسان كشعره وظفره وريقه
عدا اللبن ولا ما يشترك المسلمون فيه قبل حيازته كالكلاء والماء والثمار والطير
قبل اصطيادها والارض الموات عنوة وقيل يصح بيعها تبعا لآثار المتصرف وفي بيع بيوت
مكة تردد والمروي المنع اما ماء البئر فهو ملك لمن استنبطه وماء النهر لمن
حفره ومثل كل ما يظهر في الارض من المعادن فهي لمالكها تبعا الثاني ان يكون طاهرا

فلا يصح بيع الوقف ما لم يؤد بقاؤه الى خرابه لاختلاف بين اربابه ويكون البيع اعود على
الاظهر ولا بيع ام الولد ما لم يمت ولدها او في ثمن رقبتها مع اعسار مولاها وفي اشتراط
موت المالك تردد ولا بيع الرهن الا مع الاذن ولا يمنع جناية العبد من بيعه ولا من عتقه
عمدا كانت الجناية او خطأ على تردد الثالث ان يكون مقدورا على تسليمه فلا يصح بيع
الآبق منفردا ويصح منضما الى ما يصح بيعه ولو لم يظفر به لم يكن له رجوع على البائع وكان
الثمن مقابلا للضميمة ويصح بيع ما جرت العادة بعوده كالحمام الطائر والسموك المملوكة
المشاهدة في المياه المحصورة ولو باع ما يتعذر تسليمه الا بعد مدة فيه تردد ولو قيل بالجواز مع ثبوت الخيار
للمشتري كان قويا الرابع ان يكون الثمن معلوم القدر والجنس والوصف فلو باع بحكم احدهما لم
ينعقد ولو تسلمه المشتري فتلف كان مضمونا عليه بقيمته يوم قبضه وقيل باعلى القيم من يوم قبضه الى
يوم تلفه وان نقص فله ارشه وان زاد بفعل المشتري كان له قيمة الزيادة وان لم تكن عينا ولا بد
ان يكون المبيع معلوما فلا يصح بيع ما يكال او يوزن او يعد جزافا ولو كان مشاهدا كالصبرة ولا بمكيال مجهول
ويجوز ابتياع جزء معلوم بالنسبة مشاعا تساوت اجزاؤه او اختلفت ولا يجوز ابتياع
شيء مقدر منه اذا لم يكن متساوي الاجزاء كالذراع من الثوب او الجريب من الارض او عبد من
عبدين او من عبيد او شاة من قطيع وكذا لو باع قطيعا واستثنى منه شاة او شياها غير مشار
الى عينها ويجوز ذلك في المتساوي الاجزاء كالقفيز من كر وكذا يجوز لو كان من اصل مجهول
كمكوك من صبرة مجهولة القدر واذا تعذر عد ما لا يباع الا عددا جاز ان يعتبر بمكيال ويؤخذ
بحسابه ويجوز بيع الثوب والارض مع المشاهدة وان لم يمسحا ولو مسحا كان احوط لتفاوت
الغرض في ذلك وتعذر ادراكه بالمشاهدة ويكفي مشاهدة المبيع عن وصفه ولو غاب وقت
الابتياع الا ان يمضي مدة جرت العادة بتغير المبيع فيها وان احتمل التغير كفى البناء على
الاول ويثبت له الخيار ان ثبت التغير وان اختلفا فيه فالقول قول المبتاع مع يمينه على تردد
فان كان المراد منه الطعم او الريح فلا بد من اختباره بالذوق او الشم وجاز شراؤه من دون

شرطان يشبه بها الزيادة في الثمن لا يوجد بائع ولا يأذن شرط آخر وان لم يشبه فيها
ثلاثة ايام وفي الرخص اربعة يوما ويجبر المحتكر على البيع ولا يسعر عليه قيل ليس الا ول

الفصل الثالث في الخيار والنظر في اقسامه واحكامه اما اقسامه فخمسة

الاول خيار المجلس فاذا حصل الايجاب والقبول انعقد البيع ولكل من المتبايعين خيار الفسخ
ما داما في المجلس ولو خير بينهما حائل او ربط احدهما او اكرههما على التفرق ولم تمكنا
الا هربا وسقط باشتراط سقوطه في العقد او بمفارقة منهما صاحبه او بخطوة ويلتحقهما
اياه واحدهما وحي لآخر ولو التزم احدهما اسقط خياره دون صاحبه لو خيره فيسكت
فخيار الباقي باق وكذا الآخر وقيل فيه يسقط ولا اول له شبه ولو كان العاقد واحدا
عن اثنين كالاب في الصغار ثابتا ما لم يشترط سقوطه او يلتزم به عنهما بعد العقد
او يفارق المجلس الذي عقد فيه على قول **الثاني** خيار الحيوان والشرط فيه كله ثلاثة
ايام للمشتري خاصة دون البائع على الاظهر ويسقط باشتراط سقوطه في العقد و
بالتزامه بعده ويصرفه فيه بيعا كان نقدا فلا زما كالبيع او لم يكن كالهبة قبل القبض
والوصية **الثالث** خيار الشرط وهو بحسب ما يشرطانه واحدهما المعين يجب ان يكون
مدة معلومة ولا يجوز ان يناط بما يحتمل الزيادة والنقصان كقدوم الحاج ولو شرط
كذلك بطل البيع ولكل منهما ان يشترط الخيار لنفسه ولاجنبي ولهما ولاجنبي ويجوز اشتراط
الموامرة واشتراط رد البائع فيها الثمن اشاء ويرجع المبيع **الرابع** من تسرع شيئا
ولم يكن من اهل الخبرة وظهر فيه غبن لم يعرفه المغابن كان له فسخ العقد اذا شاء ولا
يسقط ذلك الخيار بالتصرف اذا لم يخرج عن الملك او يمنع من رده كالاستيلاد والاتلاف
ولا يعتبر اعسار **الخامس** من باع ولم يقبض الثمن ولا سلم المبيع واشترط تاخير
الثمن فالبيع لازم ثلثة ايام فان جاء المشتري بالثمن والا كان البائع اولى بالمبيع ولو
تلف كان من مال البائع الثلاثة وبعدها على الاشبه وان اشترى ما يفسد

ما يفسد من يومه وان جاء بالثمن قبل الليل فلا خيار له وخيار التعيين في
انشاء الله تعالى **واما احكامه** فيشتمل على مسايل **الاولى** خيار المجلس يثبت في
كل مبيع من العقود حتى البيع خيار الشرط يثبت في كل عقد بعد النكاح والوقف وكذا الابراء والطلاق
والعتق لا على رواية شاذة **الثانية** التصرف يسقط خيار الشرط كما يسقط خيار المجلس
ولو كان الخيار لهما وتصرف احدهما سقط خياره ولو اذن احدهما وتصرف الآخر سقط خيار
الثالثة اذا مات من له الخيار انتقل الى الوارث من اي انواع الخيار كان ولو جن قام وليه
مقامه **الرابعة** ولو زال العذر لم ينقض تصرف الولي ولو كان الميت مملوكا لمورثه ثبت للمملوك
البيع يملك بالعقد قيل به وبانقضاء الخيار والاول اظهر فلو عجز له تبين كان للبائع
ولو فسخ العقد رجع المبيع الى البايع بالثمن ولم يرجع البايع بالنماء **الخامسة** اذا تلف المبيع
قبل قبضه فهو من مال بايعه وان تلف بعد قبضه وبعد انقضاء الخيار فهو من مال المشتري
ان كان في زمن الخيار من غير تفريط وكان الخيار للبايع فالتلف من المشتري وان كان الخيار للمشتري فالتلف
من البايع **وفي ان** خيار الشرط يثبت من حين العقد وقيل من حين التفرق وقيل من حين العقد وهو اشبه **الثانية**
اذا اشترى شيئين وشرط الخيار في احدهما على التعيين صح وان بهم بطل **ويلحق بذلك**
خيار الرؤية وهو ان يعتقد الانسان من غير مشاهدة فيقتصر ذلك الى ذكر الجنس ونريد هنا
اللفظ الدال على العقد الذي يشترك فيه افراد الحقيقة كالخطة مثلا او الدار والا لم يسم
والى ذكر الوصف وهو اللفظ الفارق بين افراد ذلك الجنس كقصر به في الخطة والجودة
والدقة ويجب ان يذكر كل وصف يثبت الجهالة في ذلك المبيع عند ارتفاعه ويبطل
العقد مع الاخلال بذلك او احدهما ويصح مع ذكرهما سواء كان البايع راعه دون
المشتري او بالعكس او لم يراياه جميعا بان وصفه لهما ثالث فان كان المبيع على ما ذكر فالبيع
لازم وان كان المشتري بالخيار بين فسخ البيع وبين التزامه وان كان المشتري راعه دون البائع الخيار
للبايع ولو لم يكونا راياه كان الخيار لكل واحد منهما اذا رآه ولو وصف له شيء فرضيه ثم رآه بعضها وفي

الفصل الرابع في احكام العقود و

النظر في امور ستة الاولى في النقد والنسية من باع مطلقا او اشترط التعجيل كان التعجيل

وان اشترط اجلا اجل اشترط حدوده لا بد ان يكون من الاجل معينة لا يطرقها احتمال الزيادة والنقيصة

اشترط التاجيل وعين اجلا او عين اجلا وهو لا يعلم كان البيع باطلا ولو باع بثمن حالا وباذا

منه الى اجل قيل يبطل والمروي انه يلزم البائع اقل الثمنين بعد الاجلين ولو باع على ذلك

الى قيدين متاخرين كان باطلا واذا اشترط تاخير الثمن الى اجل ثم ابتاعه البائع قبل حلول

الاجل جاز بزيادة كان ما او نقصان حالا ومؤجلا اذا لم يكن شرط ذلك في حال بيعه وان حل

الاجل فابتاعه بمثل ثمنه من غير زيادة جاز وكذا ان ابتاعه بغير جنس الثمن بزيادة او نقيصة

حالا ومؤجلا وان ابتاعه بجنس ثمنه بزيادة او نقيصة فيه روايتان اشبههما الجواز و

يجب على من اشترى موجلا ان يدفع الثمن قبل الاجل وان طلب ولو قصد تاخير عالم يجب

على البائع اخذه فان حل فمكنه منه وجب على البائع اخذه فان امتنع من اخذه ثم هلك من غير

تفريط ولا تصرف من المشتري كان من مال البائع على الاظهر وكذا في طرف البائع اذا باع سلما

وكذا كل من كان له حق حال وموجل فحل ثم دفعه وامتنع صاحبه من اخذه فان تلف عن

الذي يجب قبضه على الوجه المذكور ويجوز بيع المتاع حالا ومؤجلا بزيادة عن ثمنه

اذا كان المشتري عارفا بقيمته ولا يجوز باخذ ثمن المبيع ولا شيء من الحقوق المالية بزيادة

فيها ويجوز تبعيضها بنقصان وفيها من باع شيئا بثمن موجل واراد بيعه من البائع قبل الاجل

فان باع ولم ينكره كان للمشتري الخيار بين رده وامساكه بما وقع عليه العقد والا فان ابى ان يكون

للمشتري من الاجل مثل ما كان للبائع **النظر الثاني** فيما يحل به البيع والقضاء

على ما يتناوله اللفظ لغة وعرفا فمن باع بيتا دخل القبو ولا بئية فيه وكذا من باع ارضا

في الارض ولا بئية ولا علو ولا سفل الا ان يكون الا على مستقلا بما تشهد العادة بخروجه

مثل ان يكون مسكنا منفردا وتدخل الابواب والاغلاق المنصوبة في البيع دون المنقولة

بربح فاما التولية فلا ولو هلك ما يريد بيعه بغير بيع كالميراث والصداق والهبة
والخلع جاز وان لم يقبضه **الثانية** لو كان له على غيره طعام من سلم وعليه مثل ذلك جاز
غير انه ان يكن النقد من الآخر فقبل ما ظنا بكره وعلى ما قالوا يجوز لانه قبضه عوضا عن ماله
قبل ان يقبضه عوضا عن الموضع اليه مالا وقال اشتريته طعاما فان قال اقبضه لي ثم قبضه
لنفسك صح الشراء وان قال اقبضه لا يجوز لتعلق طرف القبض فيه تردد ولو قال اشتر
لم يصح الشراء ولا يتعين بالقبض **الثالثة** لو كان لفلان عليه دين فقضاه والمال الحال به قوصاصه ذلك
قطعا **الرابعة** اذا قبض المشتري المبيع ثم ادعى نقصانا فان لم يحضر كيله ووزنه فالقول قول البائع
فيما وصل اليه مع يمينه اذا لم تكن للبائع بينة وان كان حاضرا فالقول قول البائع مع يمينه والبينة
على المشتري **الخامسة** اذا اسلفه في طعام بالعراق وطالبه بالشام وقد ارتخص هناك فعليه ان يقبضه
لان له بيع الطعام على من هو عليه قبل قبضه وعلى ما قلناه مكروه ولو كان رضا جاز اخذ العوض
بسعر العراق وان كان غصبا لم يجب فيه المثل وجاز له دفع القيمة بسعر العراق ولا شيء
الغاصب بالمثل حيث كان بالقيمة الحاضرة عندنا على الاصح **السادسة** لو اشترى عينا بعينين
احدهما ثوب باع ما قبضه وتلف العين الاخرى في يد بائعها بطل البيع الاول ولا سبيل الى
ما بيع ثانيا بل يلزم البائع قيمته **النظر الرابع** في اختلاف المتبايعين وذلك
المتبايعان نقدا وجب وان اطلقا انصرف الى نقد البلد فان كان في نقد حالا ولا كان البيع باطلا
وكذا الوزن فان اختلفا فهنا مسائل **الاولى** اذا اختلفا في قدر الثمن فالقول
قول البائع مع يمينه ان كان المبيع باقيا وقول المشتري مع يمينه ان كان تالفا **الثانية**
لو اختلفا في الخيار الثمن وتحالفا وفي قدر الاجل وشرط رهن من البائع على الدرك وقبضه
والقول قول البائع مع يمينه **الثالثة** لو اختلفا في المبيع فقال البائع بعتك ثوبا فقال بل ثوبين فالقول
البائع ايضا وقال بعتك هذا الثوب فقال بل هذا فهنا دعوى فيتحالفان ويبطل دعواهما ولو اختلفت
البائع وورثة المشتري كان القول قول ورثة البائع في المبيع وورثة المشتري في الثمن **المسئلة الرابعة** اذا قال

يمتنك بعد فقال بل بخمسة وخمسين فقال بل بخمسة وستين فتحالفا قبل التفرق وانفسخ العقد
قول من يدعي صحة العقد مع يمينه وعلى الآخر البينة **النظر الخامس** في الشرط وهو ضربان
مايقتضيه العقد كالحلول والتسليم في الحال والتسليم ويجوز ان يشترط ما هو سائغ
فاخل تحت قدرته كقصارة الثوب وخياطته ولا يجوز اشتراط ما لا يدخل في مقتضى العقد كبيع الزرع
على ان يحصده ستيلا والرطب على ان يجعله تمرا ولا اثر باشتراط تقييده ويجوز اشتراط المملوك
ان يعتقه او يدبره او يكاتبه ولو شرط ان لا خسارة او شرط ان لا يعتقها او لا يطأها قيل يبطل
البيع ويبطل الشرط ولو شرط في البيع ان يضمن ثمن ما تلف قبل القبض فالبيع والشرط **تفريع**
اذا شرط العتق في بيع المملوك فان اعتقه فقد لزم البيع وان امتنع كان للبائع خيار الفسخ وان مات
العبد قبل عتقه كان للبائع بالخيار ايضا **النظر السادس** في لواحق من احكام العقود
لا يصح بيعها الا بعد المعرفة بكيلها او وزنها فلو باعها او جزافا منها مشاعا مع الجهالة بقدرها
او بجزء كذا لو قال بعتك كل قفيز منها بدرهم وبعتكها كل قفيز بدرهم ولو قال بعتك قفيزا منها او
مثلا صح وتبع ما يتفق في المشاهدة كما لو قال بعتك هذه الارض او هذه الساحة وجزءا منها مشاعا ولو قال
بعتكها كل ذراع بدرهم لم يصح لان المعلوم بذراعها ولو قال بعتك عشرة اذرع منها وعين موضع جاز ولو
ابهم لم يصح لجهالة المبيع وحصول النقاوة في اجزائها بالخلاف الصبرة ولو باع ارضا على انها اجربان صحيحة فكانت
اقل فالمشتري بالخيار بين فسخ البيع واخذ ما بحصتها من الثمن وقيل بل بكل الثمن والاول اشبه ولو زادت
كان الخيار للبائع بين الفسخ والاجازة بالثمن وكذا كل ما لا يتساوى اجزاؤه ولو نقص ما يتساوى اجزاؤه
ثبت خيار المشتري بين الرد واخذ حصته من الثمن ولو جمع بين شيئين مختلفين في عقد واحد بثمن واحد
كبيع وسلف واجارة وبيع ونكاح واجارة ضرب ويقسط العوض على قيمة المبيع واجارة المثل ومهر المثل
وكذا يجوز بيع السمن بظرفه ولو قال بعتك هذا السمن بظرفه وفي كل رطل درهم كان جائزا **الفصل**
الخامس في احكام العيوب من اشترى مطلقا او شرط الصحة اقتضى سلامة المبيع من العيوب فاجهم
عيبا سابقا على العقد فالمشتري خاصة بالخيار بين فسخ العقد واخذ الارش ويسقط الرد بالتبري من العيوب

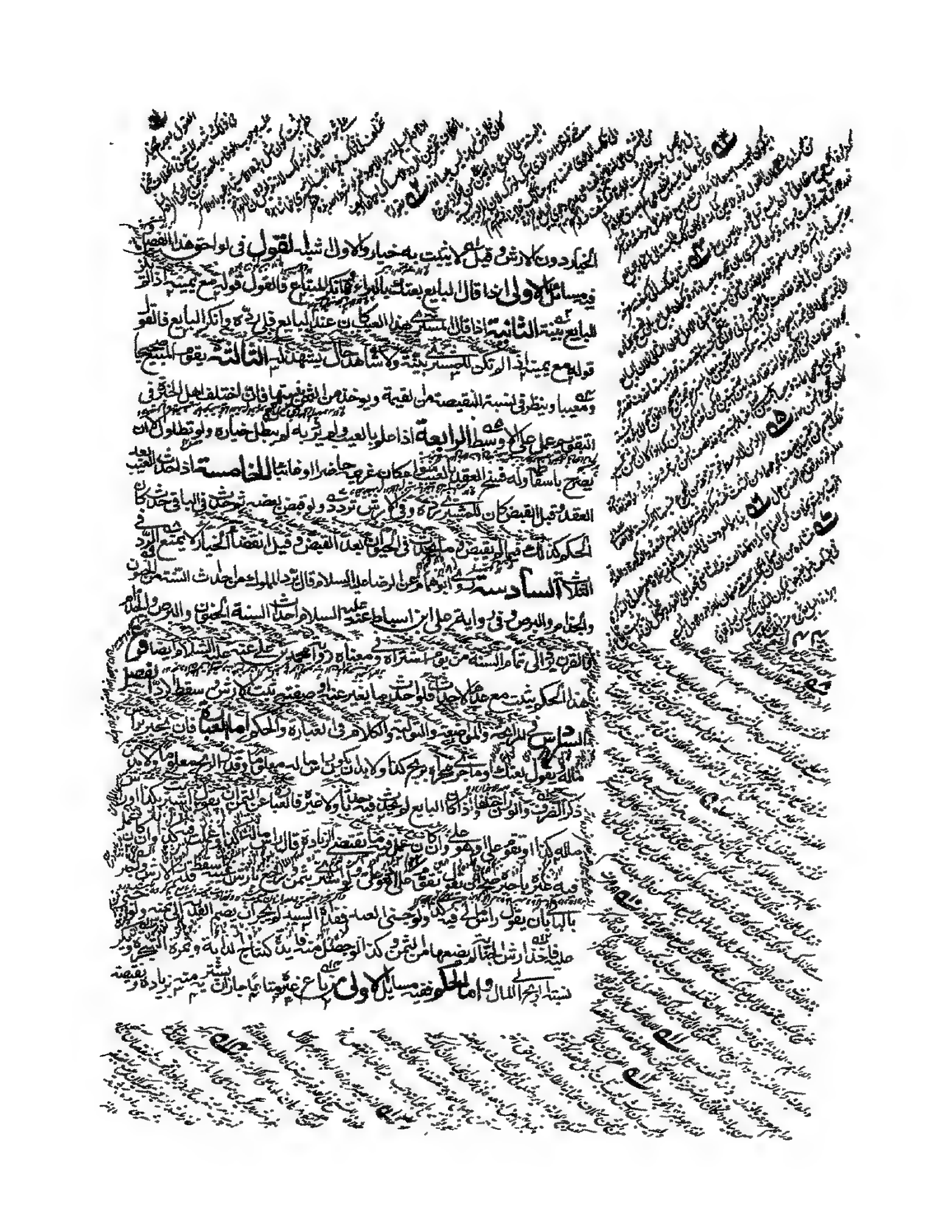

حالا وموجلا بعين قبضه ويكره قبل قبضه اذا كان هما كال ديون على الاظهر ولو كان شرط في حال البيع
ان يبيعه لغيره وان لم يكن قصدهما ولم يشترط لفظا لزم اذا عرف هذا فلو باع عقارا بمبيع
استرها منه برياع جاز ان يخبر بالثمن الثاني ان لم يكن شرط اعادته ولو نسي لم يجز لانه خيانة
الثانية لو باعه مرابحة فبان اشترى بالخيار بين رده واخذه بالثمن وقيل باخذه بالثمن وقيل باخذه باسقط الزيادة
قال ستة بالكثر لم يقبل منه ولو اقام بينة ولا يتوجه على المبتاع يمين الا ان يدعي العلم
الثالثة اذا حط البايع بعض الثمن جاز للمشتري ان يخبر بالاصل وقيل ان كانت قبل لزوم البيع
الحقت بالثمن واخبر بما بقي وان كان بعد لزومه كانت هبة مجددة وجاز الاخبار بالاصل
الثمن الرابعة من اشترى امتعة لم يخبر ببيع بعض اجناسها مرابحة تماثلت او اختلفت سواء
قوم بها وبسط الثمن عليها بالسوية وباع جاز لها بعد ان يخبر بذلك وكذا لو اشترى
دابة حاملا فولدت واراد بيعها منفردة عن الولد الخامسة اذا نفق على الدلال
ورثه عليه او لم يرث ولو نوجيه البيع لم يحط للدلال لتقدم اجرته لا يعد اخبارا بالصدق و
يجب على التاجر الوفاء بكل ما يرجع له وللدلال اجرة المثل سواء كان لتاجر دعاه او الدلال ابتدا
واما التولية فهي ان يعطيه المتاع برأس الثمن من غير زيادة فيقول وليتك او بعتك
شاكلته من الالفاظ الدالة على النقل واما المواضعة فانها صفاعلة من الوضع فاذا قال
بعتك
بمائة ووضيعة درهم من كل عشرة فالثمن تسعون وكذا لو قال مواضعة العشرة ولو قال من
احد عشر كان الثمن حدا وتسعين لاجراء من حد عشر جزء من هم الفصل السابع في الربا وهو
ثبت في البيع مع وصفين الجنسية والكيل او الوزن وفي القرض مع اشتراط النفع اما الثاني فـ
واما الاول فيقف بيانه على امور الاول في بيان الجنس وضابطه كل شيئين بناؤهما لفظ خاص
تمتنها او الاربعة فيحتمل تبيع الجنس بعضه ببعض متماثلا ومتفاضلا يدا بيد ونسيئة
في الاخير على اظهر ولا يشترط التقابض في المجلس وان اختلفت الجنس جاز التفاضل والنقد
وفي المسئلة تردد وكاد حق المنع والمطعوم والنقدين جنس واحد في الربا على الاظهر بنا ول اسم الطعام

[illegible] بهما وثمرة النخل جنس وان اختلفت اصنافه وكذا ثمرة الكرم وكل ما يعمل من جنس يحرم
التفاضل فيه كالحنطة بدقيقها والشعير بسويقه والدبس المعمول من التمر بالتمر وكذا ما يعمل
بالعنب وما يعمل من جنسين يجوز بيعه بهما وبكل واحد منهما بشرط ان يكون في الثمن زيادة
عن مجانسه واللحوم مختلفة بحسب اختلاف اسماء الحيوان فلحم البقر والجواميس جنس لدخولهما تحت
البقر ولحم الضان والمعز جنس لدخولهما تحت لفظ الغنم والابل عرابها وبخاتيها جنس واحد
والحمام جنس واحد ويقوى عندي ان كل ما يختص باسم فهو جنس على انفراده كالفاختة والورشان وكذا السموك
والوحشي من كل جنس مخالف لاهليه والالبان تتبع اللحمان في التجانس والاختلاف ولا يجوز التفاضل بين ما
يستخرج من اللبن وبينه كزبده وسمنه مثلا ومخيضه واقطه وكذا الادهان تتبع ما يستخرج منه
فدهن السمسم جنس وكذا ما يضاف اليه كدهن البنفسج والنيلوفر ودهن البزر جنس آخر والخلول تتبع ما يعمل
منه فخل العنب مخالف لخل الدبس يجوز التفاضل بينهما نقدا وفي النسيئة تردد الثاني اعتبار الكيل و
الوزن فلا ربا الا في مكيل او موزون مع التساوي وفيهما يزول تحريم الربويات فلو باع ما لا كيل
فيه ولا وزن متفاضلا جاز ولو كان معدودا كالثوب بالثوبين والثياب والبيضة
بالبيضتين والبيض نقدا وفي النسيئة تردد والمنع احوط ولا ربا في الماء لعدم اشتراط الكيل
والوزن في بيعه ويثبت في الطين الموزون كالارمني على الاشبه والاعتبار بعادة الشرع فما
ثبت انه مكيل او موزون في عصر النبي صلى الله عليه وآله بني عليه وما جهلت الحال فيه رجع الى عادة البلد ولو اختلف
البلدان فيه كان لكل بلد حكم نفسه وقيل يغلب جانب التقدير ويثبت التحريم عموما والمراد
بالمساواة وقت الابتياع فلو باع لحما نيا بمقدد متساويا جاز وكذا لو باع بسرا برطب وكذا لو باع
حنطة مبلولة بيابسة لتحقق المماثلة وقيل بالمنع نظرا الى تحقق النقصان عند الجفاف
او الى انضياف اجزاء مائية مجهولة وفي بيع الرطب بالتمر تردد والاظهر اختصاصه
بالمنع اعتمادا على اشهر الروايتين **فروع الاول** اذا كانا في حكم الجنس الواحد واحدهما
مكيل والآخر موزون كالحنطة والدقيق فبيع احدهما بالآخر وزنا جائز وفي الكيل تردد والاحوط

ولا يجوز بيعهما بالنقد الثاني بيع الثمر قبل بدو صلاحه جائز وقبل ظهور العاهة الرطب بالتمر مثلا
وكذا الحنطة بالشعير وكذا الحنطة في كل رطب مع يابسه الثالث بيع الحنطة في سنبلها بحنطة بيضاء مثلا
بمثل وكذا الاخبار والخلاف وان حمل عقدا ما في كل واحد منهما اعتمادا على تناول الاسم ثم
فيها مسايل الاولى لا ربا بين الوالد وولده ويجوز لكل واحد منهما اخذ الفضل من صاحبه ولا يجوز
الثانية ولا ربا بين الرجل وزوجته ولا بين المسلم واهل الحرب في بلدهم ويثبت بين المسلم والذمي
على الاشهر الثانية لا يجوز بيع لحم بحيوان من جنسه كلحم الغنم بالشاة ويجوز بغير جنسه كلحم
البقر بالشاة لكن يشترط ان يكون اللحم حاضرا الثالثة يجوز بيع حنطة في سنبلها بحنطة مصفاة
في غرفها بالشاة في غرفها بالنقد حالة وبالنسيئة لو كان من غير جنسها الرابعة لو اختلف
وليست بعاقصر فيما قبله لربا ولي خذ احدهما الفضل ويجب القسمة كيلا وحرصا ولو كانت الشركة
رطب وتمر متساويين فاخذ كل واحد الرطب جاز الخامسة يجوز بيع حلي من الخطة بحلي وفي احدهما
عقد الجنسين وقد ولو كان الوكان في احدهما جاز وان تساويا من غير تحري لم يجز السادسة يجوز
بيع درهم ودينار بدينارين ودرهم ويضم في كل واحد منهما الى غير جنسه وكذا لو جعل بدل الدينار والدرهم
شيء من متاع وكذا مد تمر ودرهم بمدين او اكثر ودرهم وقد يخلص من الربا بان يبيع
احد المتباعين سلعته من صاحبه بخمس عشرها ثم يسترجع الاخر بالثمن ويسقط عنه المشتري
ولكذا لو وهبه سلعته ثم وهبه الاخر او اوصى له ثم اوصى هو وبارئا وكذا لو باع فاسدا و
الزيادة كذلك خلافا غير شرط الثالث التقابض وهو بيع الاثمان بالاثمان ويشترط في صحة بيعها
زايدا على الربويات التقابض في المجلس فلو افترقا قبل التقابض بطل العقد على الاشهر ولو قبض
البعض صح فيما قبض حيث وجد والمجلس مصطحبين لو بطل ولو وكل احدهما في القبض عنه
فقبض لو كيل قبل تفرقهما صح ولو قبض بعض البعض بطل ولو اشترى منه دراهم فاستباع بها
قبل قبض الدراهم لم يصح الثاني ولو افترقا بطل العقدان ولو كان له عليه دراهم فاشترى بها دينارا
صح وان لم يتقابضا وكذا لو كان له دنانير فاشترى بها دراهم كان لنقدين من حد واحد كالصحيح والمكسر

في الجنس الواحد لو تقابضا ويجوز في الجنسين ويستوي في وجوب التماثل المصوغ والمكسور و
الجوهر ورديه وإذا كان في الفضة غش مجهول لم يبع إلا بالذهب أو بجنس غير الفضة و
الذهب لو علم جاز بيعه بمثل جنسه مع زيادة تقابل الغش ولا يباع تراب معدن الفضة بالفضة
احتياطاً ويباع بالذهب وكذا معدن الذهب ولو جمعا في صفقة جاز بيعها بالذهب والفضة معاً ويجوز
بيع جوهر الرصاص والصفر بالذهب والفضة وإن كان فيه يسير من فضة أو ذهب لأن الغالب غيرهما و
إخراج الدراهم المغشوشة مع جهالة الغش إذا كانت معلومة الصرف بين الناس وإن كانت مجهولة
الصرف لم يجز إنفاقها إلا بعد إبانة حالها **مسائل الأولى** الدراهم والدنانير يتعينان
فلو اشترى شيئاً بدراهم أو دنانير لم يجز دفع غيرها ولو تساوت الأوصاف **الثانية** إذا اشترى
دراهم بمثلها معينة فوجد ما صار إليه من غير جنس الدراهم كان البيع باطلاً وكذا لو باعه ثوباً كتاناً
فبان صوفاً ولو كان البعض من غير الجنس بطل فيه حسب وله رد الكل لتبعض الصفقة وله أخذ الجيد
بحصته من الثمن وليس له بدله لعدم تناول العقد له ولو كان الجنس واحداً وبه عيب كخشونة الجوهر
أو اضطراب السكة كان له رد الجميع أو إمساكه وليس له رد المعيب وحده ولا إبداله لأن العقد
لم يتناوله **الثالثة** إذا اشترى دراهم في الذمة بمثلها ووجد ما صار إليه غير فضة قبل
التفرق كان له المطالبة بالبدل وإن كان بعد التفرق بطل الصرف وإن كان البعض بطل فيه وصح في
الباقي وإن لم يخرج بالعيب عن الجنسية كان مخيراً بين الرد والإمساك بالثمن من غير أرش
وله المطالبة بالبدل قبل التفرق قطعاً وفيما بعد التفرق تردد **الرابعة** إذا اشترى ديناراً
بدينار ودفعه فزاد زيادة لا تكون إلا غلطاً أو تعمداً كانت الزيادة في يد البائع أمانة وكان للمشتري
في الدينار مشاعاً **الخامسة** يجوز أن يبيع درهماً بدرهم مع اشتراط صياغة خاتم وهل يتعدى الحكم
السادسة الأواني المصوغة من الذهب والفضة إن كان كل واحد منهما معلوماً جاز بيعه بجنسه من غير زيادة و
بغير الجنس وإن زاد وإن لم يعلم وأمكن تخليصهما لم يبع بالذهب ولا بالفضة وبيعت بهما أو بغيرهما وإن
لم يمكن وكان أحدهما أغلب بيعت بالأقل وإن تساويا تغليباً بيعت بهما **السابعة** المراكب المحلاة إن علم

١٤٨

ان حمل ما فيها بعيث بحبس للحلية لم يجز ان يزيد الثمن عما فيها او توهب الزيادة من غير شرط ويقبض الحلية
جنسها مطلقا وان جهل او لم يمكن وزنها الا مع الضرر بيعت بغير جنس حليتها وان بيعت بجنس
قبل ان يحمل معها شيء من متاع وبناع بزيادة عما فيها بقدر ما يقع فيه الضرر النزع **الثامنة** لو باع
نخلا بعشرين درهما من كوم لعشرين بالدنانير لم يجز **التاسعة** لو باع مائة درهم بدينار
الا درهما لم يصح الجميع بحصته وكذا لو كان ثمن المائة دراهم ودينار جاز
لارتفاع الجهالة **العاشرة** لو باع حسنة درهم بصيحة دينار قبل ان يشق بناء ولا يلزم
صحيح لا ان يريد بذلك نصف مثقال عرفا ولذا لحاكم في عيب الضرر ومراعاة الصناعة باع
بالذهب والفضة معا او بعرض غيرهما ثم يصدقه لان اربابه لا يتمرون **الفصل الثامن في**
بيع الثمار والنظر في ثمرة النخل والفواكه والخضر والمواجن **اما النخل فلا يجوز بيعه**
قبل ظهورها عاما وفي جواز بيعها كذلك عامين قصا تردد والمروي الجواز ويجوز بعد ظهورها
وبدو صلاحها عاما وعامين بشرط القطع وبغيره منفردة ومتصلة ولا يجوز بيعها قبل بدو صلاحها
عاما لا ان يصرمها فيجوز بيعه وبشرط القطع عامين على الاصح ما لم يدون الشروط
قيل لا يصح وقيل بالكراهة وقيل يراعى بالسلامة والاول اظهر ولو بيعت مع اصل جاز مطلقا وبدو الصلاح
تعمر او تحمر او تبلغ ميلغا يؤمن عليها العاهة واذا ادرك بعض ثمرة البستان جاز بيع ثمرته اجمع ولو ادرك
بستان لم يجز بيع ثمرة البستان الاخر ولو صرح انه فيه لم يرد **واما الاشجار فلا يجوز بيعها حتى يبدو**
صلاحها وحده ان ينعقد الحب ولا يشترط زيادة عن ذلك على الاشهر وهل يجوز بيعها سنتين
فصاعدا قبل ظهورها قيل نعم ولا ولم المنع تحقق الجهالة وقد لو ضم اليها سنة قبل انعقادها
فاذا انعقد جاز بيعه مع اصوله ومنفردا سواء كان بارزا كالتفاح والشمش والعنب او في قشر يختار
كالجوز في القشر الاسفل وكذا اللوز او في قشر يفتح اليه كالقشر الاعلى للجوز واللوز الاخضر والفستق
والعدس وكذا السنبل سواء كان بارزا كالشعير او مستترا كالحنطة منفردا ومع اصله قائما وحصيدا واما
الخضر فلا يجوز بيعها قبل ظهورها ويجوز بعد انعقادها لقطة واولقا وكذا ما يقطع

كالرطبة والبقل جزة وجزات وكذا ما يخرج كالخيار والقثاء ويجوز بيعها منفردة ومع اصولها

ولو باع الاصل بعد انعقاد الثمرة لم تدخل في البيع الا بالشرط ووجب للمشتري ابقاؤها الى اوان

بلوغها وما يعد بعدها لا يتباع للمشتري **واما اللواحق فمسائل الاولى** يجوز ان يستثني

ثمرة شجرات او نخلات بعينها وان يستثني حصة مشاعة او اوطاقا معلومة ولو باع

سقط من الثنيا بحسابه **الثانية** اذا باع وبائعه اصلاحه فاصلح قبل قبضه كان من مال البائع

وكذا لو تلف للبائع وان خيب البعض احد السلم حصة من الثمن ولو تلفه اجنبي كان للمشتري

بالخيار بين فسخ البيع ومطالبة المتلف ولو كان بعد القبض وهو التخلية لم يرجع على

شيء على الاشبه ولو لقطه المشتري في يد البائع استقر العقد وكان لا بائع قبض وكذا لو

اشترى جارية واعتقها قبل القبض **الثالثة** يجوز بيع الثمرة في رؤوس النخل بالاتمان

ولا يجوز بثمن منها وهي المزابنة وهل هي بيع الثمرة في النخل بتمر ولو كان على الارض هو اظهر

وهل يجوز ذلك في غير ثمرة النخل من شجر الفواكه قيل لا لانه لا يومن الربا ولذا لا يجوز بيع

السلم بجنسه جزافا وهو المحاقلة وهل بيع السنبل يجب من جنسه كيف كان ولو كان على

الارض وهو اظهر **الرابعة** يجوز بيع العرايا بخرصها تمرا والعرية هي النخلة تاتي في الدار لا تسا

وقال اهل اللغة او في بستانه وهو حسن وهل يجوز بيعها بخرصها من غيرها لا اظهر ولا يجوز بيع

ما زاد على الواحدة نعم لو كان في كل دار واحدة جاز ولا يشترط في بيعها بالتمرة التقابض قبل

التفرق بل يشترط التعجيل حتى لا يجوز اسلاف ثمنها في الاجرة ويجب بمماثل في الجنس

نقصانها عنه يقينا ونسبتها مما لا يظاهر الخرص ولا عرية في غير النخل فرع قال بعتك هذه الصبرة

من التمر او الغلة بهذه الصبرة من جنسها سواء تساويا او لم يعلم لو صح ولو ليسا ويلغى عتبار ان

يكونا عالمين بقدرهما وقت البيع وقيل يجوز وان لم يعلما فان تساويا عند الاعتبار صح والا بطل

ولو كانتا من جنسين جاز ان تساويتا او تفاوتتا ولو تماثلا بان بذل صاحب الزيادة او قصر

النقيصة لا في البيع ولا شبهة انه لا يصح على تقدير الجهالة وقت الابتياع **الخامسة**

يجوز بيع الزرع قصيلا فان لم يقطعه فللبائع قطعه وله تركه والمطالبة بأجرة ارضه
وكذا لو اشترى نخلا بشرط القطع **السادسة** يجوز ان يبيع ما ابتاعه من ثمرة زيادة
على ما ابتاعه او نقصانا قبل قبضه وبعده **السابعة** اذا كان بين اثنين نخل وشجر فتقبل احدهما
بحصة معلومة من شيء معلوم كان جائزا **الثامنة** اذا مر الانسان بشيء من النخل وشجر الفواكه او
الزرع اتفاقا جاز ان يأكل من غير افساد ولا يجوز ان يأخذ شيئا **الفصل التاسع** في بيع الحيوان
النظر فيمن يصح تملكه واحكام الابتياع وحقوقه اما الاول فالكفر اصل سبب يجوز استدامة الملك
وذرايته توسيعي الرق في اعقابه وان ال لكفر ما لم يتعرض لاسباب الحرية وعلائق القطع
دار الحرب لا يملك من دار الاسلام ولو بلغ فاقر بالرق قيل لا يقبل وقيل يقبل وهو اشبه ويصح
الرجل كل احد عدا احد عشر وهم الاباء وان علوا والامهات وان علون والاولاد واولاد
ذكورا واناثا وان سفلوا والاخوات والعمات والخالات وبنات الاخ وبنات الاخت وهل يملك من
من الرضاع قيل نعم وقيل لا وهو اشهر ويكره ان يملك من عدا هؤلاء من ذوي قرابته كالعم
والعم والخال واولادهم وتملك المرأة كل احد عدا الآباء وان علوا والاولاد وان نزلوا نسبا وفي
الرضاع تردد والمنع اشهر واذا ملك احد الزوجين صاحبه استقر الملك ولو تستقر الزوجية
ولو اسلم الكافر في ملك مثله اجبر على بيعه فان مسلم والمولاة ثمنه ويحكم برق من اقر على نفسه
بالعبودية اذا كان مكلفا عقيدة مشهورة بالحرية ولا يلتفت الى رجوعه ولو كان المقر له كافرا وكذا
لو اشترى عبدا فادعى الحرية لكن هذا يقبل دعواه مع البينة **الثاني** في احكام الابتياع اذا اختار
الحيوان عقيب العقد او قبل القبض كان المشتري بالخيار بين رده وامساكه وفي الارش تردد ولو قبضه
تلف او حدث فيه حدث في الزمانة كان من مال البائع لو لم يحدث فيه المشتري حدثا ولو حدث فيه عيب من غير جهة
المشتري لم يكن ذلك العيب مانعا من الرد باصل الخيار وهل يلزم البائع ارشه فيه تردد والظاهر لزوم
العيب بعد الثلاثة منع الرد بالعيب السابق واذا باع الحامل فالولد للبائع على الاظهر الا ان يشترط
المشتري ولو اشترى جارية فاسقط الولد قبل القبض رجع المشتري بحصته من الثمن وطريق ذلك ان تقوم حاملا
بالرق الحر ان كان وان كان ممن لا يرق كالزنجي وسيأتي في التذكرة باصالة الحرية في الحر وفي الجنين
باعتبار الحرية ان سكت او كان صغيرا فوجهان وسيأتي في التذكرة باصالة الحرية في الحر وفي الجنين

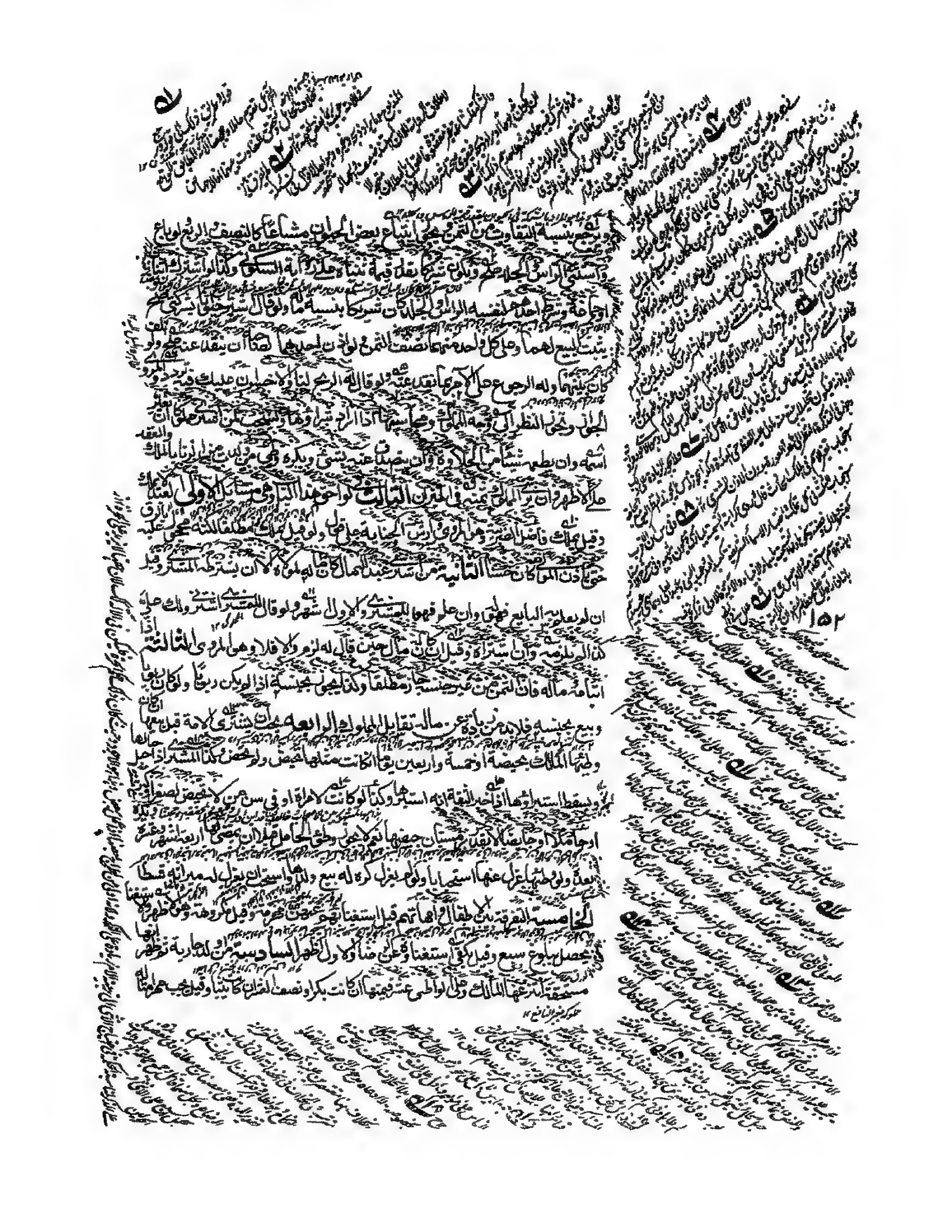

ثمنها والأول مروي والولد حر وعلى أبيه قيمته يوم ولد حيا ويرجع على البايع بما اغترمه من قيمة
الولد وهل يرجع بما اغترمه من مهر وأجرة قيل نعم لأن البايع أباحه بغير عوض وقيل لا لحصول
عوض في مقابلته **السابعة** يجوز ابتياع ما يسبيه الظالم من أهل الحرب بغير إذن الإمام وفي حال الغيبة
وطي الأمة ويستوي في ذلك ما يسبيه المسلم وغيره وإن كان فيها حق الإمام أو كانت للإمام **الثامنة** إذا
دفع إلى مأذون مالا ليشتري به نسمة ويعتقها ويحج عنه بالباقي فاشترى أباه ودفع إليه بقية المال فحج به واختلف
مولاه وورثة الآمر ومولى الأب فكل يقول اشتري بمالي قيل يرد إلى مواليه رقا ثم يحكم به لمن أقام
البينة على رواية ابن أشيم وهو ضعيف وقيل على مولى المأذون ما لم يكن هناك بينة وهو أشبه **التاسعة**
إذا اشترى عبدا في الذمة ودفع البايع عبدين ليختار أحدهما فأبق واحد قيل يكون التالف بينهما ويرتجع
النصف من الثمن فإن وجده اختار وإلا كان الموجود لهما وقيل يكون التالف مضمونا بقيمته ويطالب
المطالبة بالعبد الثابت في الذمة وهذا كان أما لو اشترى عبدا من عبدين لم يصح العقد وفيه قول موهوم
العاشرة إذا وطي أحد الشريكين مملوكة بينهما سقط الحد مع الشبهة ويثبت مع انتفائها لكن يسقط
منه بقدر نصيب الواطي ولا يقوم عليه بنفس الوطي على الأصح فلو حملت قومت حصص الشركاء وانعقد الولد حرا وعلى
أبيه حصصهم من قيمته **الحادية عشرة** المملوكان المأذون لهما إذا ابتاع كل واحد منهما صاحبه من مولاه حكم بعقد السابق
فإن اتفقا في وقت واحد بطل العقدان وفي رواية يقرع بينهما وفي أخرى يذرع الطريق ويحكم للأقرب والأول أظهر
الثانية عشرة من اشترى جارية سرقت من أرض الصلح كان له ردها على البايع واستعادة الثمن ولو
مات أخذ من تركته ولو لم يخلف وارثا استسعيت في ثمنها وقيل تكون بمنزلة اللقطة ولو قيل تسلم إلى الحاكم
ولا تستسعى كان أشبه **الفصل العاشر** في السلف والنظر في مقاصد ثلاثة **الأول** السلم هو ابتياع مال مضمون
إلى أجل معلوم بمال حاضر أو في حكمه وينعقد بلفظ أسلمت وأسلفت وما أدى معنى ذلك وبلفظ البيع والشراء وهل
ينعقد البيع بلفظ السلم كأن يقول أسلمت إليك هذا الدينار في هذا الكتاب الأشبه نعم اعتبارا بقصد المتعاقدين ويجوز
إسلاف الأعراض في الأعراض إذا اختلفت وفي الأثمان وإسلاف الأثمان في الأعراض ولا يجوز إسلاف الأثمان في
الأثمان ولو اختلفتا **الثاني** في شرايطه وهي ستة **الأول** ذكر الجنس والوصف والضابط

كل ما يختلف لاجل الثمن فذكره لازم وما لا يختلف به بل يقتصر على ما يتناوله الاسم
ويجوز اشتراط الجيد والردي وشرط الاجود لم يصح لتعذره وكذا لو شرط الادنى لو قيل في هذا
بالجواز كان حسنا لامكان التخلص وابدا تكون العبارة الدالة على الوصف معلومة بين
المتعاقدين ظاهرة في اللغة حتى يمكن استعلامها عند اختلافهما واذا كان الشيء مما
لا ينضبط بالوصف لم يصح السلم فيه كالفج بدية ومشوية والخبز والطبخ وقيل يجوز مع المشاهدة
وهو خروج عن السلم ولا يجوز في اللبن المعمول ويجوز في عيدانه قبل غرسها ولا في الجواهر واللآلئ
لتعذر ضبطها وتفاوتها تفاوتا لا يتسامح مثله اوصافها ولا في العقار ولا في الارضين ويجوز السلم في الخضر والفواكه
وكذا ما نبت في الارض وفي البيض والجوز واللوز وفي الحيوان كله والاواني والسمون والشحوم والحلوا
والملابس والاستوبة والادوية كبسطها وهو كما لم يضبط بالصفة لتعذر معرفة مقدارها وفي جنسين
مختلفين صفقة واحدة ويجوز الاسلاف في شاة لبون ولا يلزم تسليم ما فيه لبن بل شاة
شاة ما ذلك ويجوز في شاة معينة ولدها وقيل لا يجوز لان لبنها مما لا يوجد الا نادرا وكذا التمر
في جارية حاملا لها لحمل ولا سلاف جزء الفرد الشرط الثالث قبض رأس المال
قبل التفرق شرط في صحة العقد ولو افترقا قبله بطل ولو قبض البعض صح في القدر وبطل في الباقي
ولو شرط ان يكون الثمن من دين عليه قيل لا يصح دين بدين وقيل يجوز وهو تسعير الشرط
الرابع تقدير السلم بالكيل والوزن العامين ولو عول على صبرة مجهولة او مكيال مجهول
لم يصح ولو كان معينا ويجوز الاسلاف في الثوب ذرعا وكذا كل مذروع وهل يجوز الاسلاف في المعدود عددا الوجه
انه لا يجوز الاسلاف في القصب اثنانا ولا في الحطب حزما ولا في الخبز وبرا ولا في الماء قربا ولا في
لا بد ان يكون راس المال مقدرا بالكيل العام او الوزن ولا يجوز الاقتصار على مشاهدة ولا يكفي
دفعه مجهولا كقبضة من دراهم وفي منع طعام الشرط الخامس تعيين الاجل فلو ذكر اجلا مجهولا
كان يقول متى ردت او اجلا تحتمل الزيادة والنقصان كقدوم الحاج كان باطلا ولو اشتراه حالا
قيل بطل وقيل يصح وهو الروي لكن يشترط ان يكون عام الوجود في وقت العقد الشرط السادس

ان يكون وجوده غالبا في وقت حلوله ولو كان معدوما وقت العقد ولا يشترط ان يكون الاجل معلوما للمتعاقدين واذا قال الى الحصاد حمل على اوله وان قال الى رمضان فالى رابع رمضان والى الخميس الى الجمعة ويحمل الشهر عند الاطلاق على عدد بين هلالين ثلاثين يوما ولو قال الى شهر كذا اجل بالاهلة ولو قال الى شهرين وكان في اول شهر عد شهرين بالاهلة وان وقع العقد اثناء الشهر اتم الثالث بقدر الفائت من شهر العقد وقيل يتمه ثلاثين يوما وهو شبه ولو قال الى يوم الخميس حل اول جزء منه ولا يشترط ذكر موضع التسليم فيه لكن لو كان في حمل مؤنة المقصد

الثالث في احكامه وفيه مسائل **الاولى** اذا اسلف في شيء لم يجز بيعه قبل حلوله ويجوز اقالته وان لم يقبضه ويجوز الحوالة عليه من هو عليه على غير على كراهية وكذا يجوز بيع بعضه بعد قبضه ولو قبضه باعسر زالت الكراهية **الثانية** اذا دفع المسلم اليه دون الصفة وهي المسلم فيه وبرئ سواء اشترط في العقد تعجيل الاقل او لم يشترط وان دفع بعض صفته فقبضه او ابرأ المسلم اليه منه لم يجز الحاكم اذا سأل المسلم اليه ذلك ولو دفع فوق الصفة وجب قبوله لو دفع الاكثر لم يجب قبول الزيادة اما لو دفع غير جنسه لم يبرأ الا بالتراضي **الثالثة** اذا اسلم كرا من طعام بمائة درهم وشرط تأجيل خمسين بطل في الجميع على قول ولو دفع خمسين وشرط الباقي بريء على المسلم اليه صح فيما دفع وبطل فيما قابل الدين في تردد **الرابعة** لو شرط موضعا للتسليم فتراضيا بقبضه في غيره جاز وان امتنع احدهما اجبر **الخامسة** اذا قبضه فقد تعين وبرئ المسلم اليه فان وجد عيبا او زال ملكه عنه وعاد الحق الى الذمة تسليما من المعيب **السادسة** اذا وجد رأس المال عيبا فان كان من غير جنسه بطل العقد وان كان من جنسه رجع بالارش ان شاء وان اختار الرد كان له **السابعة** اذا اختلفا في القبض هل كان قبل التفرق او بعده فالقول قول من يدعي الصحة ولو قال البائع قبضته ثم رددته اليك قبل التفرق كان القول قوله مع يمينه مراعاة لجانب الصحة **الثامنة** اذا حل الاجل وتأخر التسليم لعارض تطالب العلم انقطاعا كان بالخيار بين فسخ العقد والصبر وان قبض البعض كان له الخيار في الباقي وله الفسخ في الجميع **التاسعة** اذا دفع الى الدين عروضا

على انها اصناء ولو تساعر ... احتسب بقيمتها يوم القبض **العاشرة** يجوز بيع الدين بعد حلوله على

الذي هو عليه وعلى غيره فان باعه بما هو حاضر صح وان باعه بمضمون حال صح ايضا وان شرط تاجيل

الثمن قيل يبطل لانه بيع دين بدين وقيل يكره وهو الاشبه **الحادية عشرة** اذا اسلف في شيء وشرط مع السلف

شيئا معلوما صح ولو اسلف في غنم وشرط اصواف نعجة معينة قيل يصح وقيل لا وهو اشبه ولو شرط ان يكون

الثوب من غزل امراة معينة او الغلة من قراح بعينه لم يضمن **المقصد الرابع** في الاقالة وهي فسخ في حق

المتعاقدين كان او غيرهما ولا يجوز الاقالة بزيادة عن الثمن ولا نقصان وتبطل الاقالة بذلك لفوات الشرط وتصح

الاقالة في العقد وفي بعضه سلما كان او غيره **فروع ثلاثة الاول** لا تثبت الشفعة بالاقالة لانها ليست بيعا

الثاني لا تسقط اجرة الدلال بالتقايل لسبق الاستحقاق **الثالث** اذا تقايلا رجع كل عوض الى مالكه

فان كان موجودا اخذه وان كان مفقودا ضمن بمثله ان كان مثليا والا بقيمته وفيه حكم **المقصد الخامس**

في القرض والنظر في امور ثلثة **الاول** في حقيقته وهو لفظ عقد يشتمل على ايجاب كقوله اقرضتك او ما يؤدي

معناه مثل تصرف فيه او انتفع به وعليك رد عوضه وعلى قبول وهو اللفظ الدال على الرضا بالايجاب ولا

ينحصر في عبارة وفي القرض اجر عظيم ينشا من معونة المحتاج تطوعا والاقتصار على رد العوض فلو شرط النفع

حرم ولم يفد الملك نعم لو تبرع المقترض بزيادة في العين او الصفة جاز ولو شرط الصحاح عوض المكسرة

قيل يجوز والوجه المنع **الثاني** ما يصح اقراضه وهو كل ما يضبط وصفه وقدره فيجوز اقراض الذهب والفضة

وزنا والحنطة والشعير كيلا ووزنا والخبز وزنا وعددا نظرا الى المتعارف وكل ما يتساوى اجزاؤه يثبت في الذمة مثله

وما ليس كذلك يثبت في الذمة قيمته وقت التسليم ولو قيل يثبت مثله ايضا كان

حسنا ويجوز اقراض الجواري وهل يجوز اقراض اللآلي قيل لا وعلى القول بضمان القيمة ينبغي الجواز **الثالث** في الحكم

وفيه مسائل **الاولى** القرض يملك بالقبض لا بالتصرف لانه فرع الملك فلا يكون مشروطا به هل للمقرض

ارتجاعه قيل نعم ولو كره المقترض وقيل لا وهو الاشبه لان فائدة الملك التسلط **الثانية** لو شرط التاجيل في القرض

لم يلزم وكذا لو اجل الحال لم يتاجل وفيه رواية مهجورة تحمل على الاستحباب ولا فرق بين ان يكون مهرا او ثمن مبيع

او غير ذلك ولو اخره بزيادة فيه لم يثبت الزيادة ولا الاجل نعم يصح تعجيله باسقاط بعضه **الثالثة** من كان عليه دين وغاب صاحبه غيبة منقطعة

١٥٦

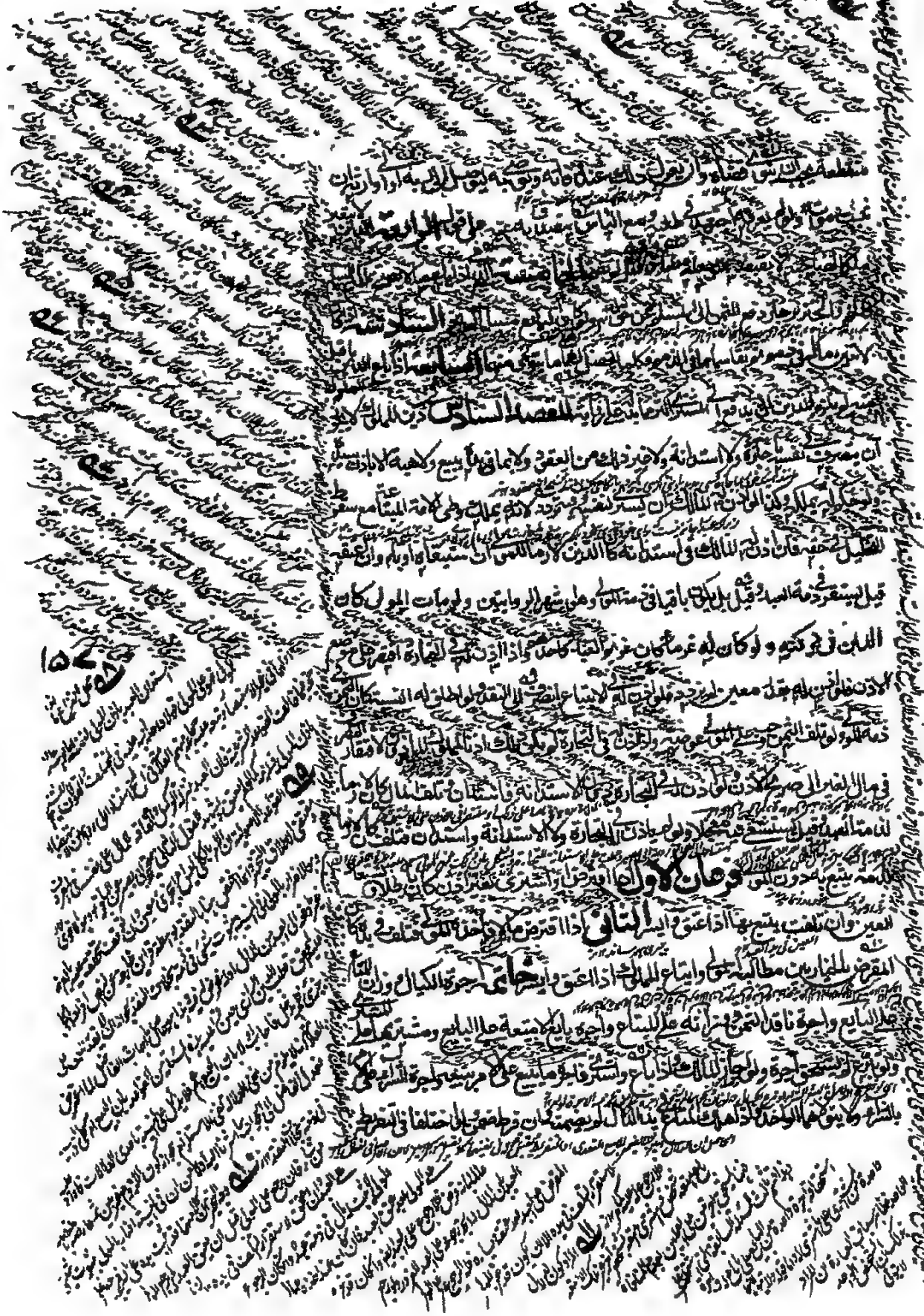

من فائدة فهي للراهن لو حملت الشجرة او الدابة او المملوكة بعد الارتهان كان الحمل رهنا كالاصل

على الظهر ولو كان في يده رهنان بدينين متغايرين شراه احدهما الوصي لمن عليه الدين الراهن

يحصه بالدين الآخر وكذا لو كان دينان وباشر رهن لو صح ان يجعله رهنا بهما ولو ان عبدا

دين مستغرق واذن الراهن في بيعه بمال غيره باذنه صفقة بقيمته ان تلف وتعذر اعادته ولو بيع باكثر

ثمن مثله كان له المطالبة بما سمع به واذا رهن النحل لم يدخل ولدها وقد تقدم كذا لو رهن الارض دون الزرع

والنخل ولو قال عفى فهل دخل فيه تردد مما لو صرح ولذا ما بيت في الارض بعد هنا سوى

لله سبحانه والراهن او لجني اذا لم يكن الغرس من الشجر المرهون وهل يجبر الراهن على ازالته قبل

نعم وهو الاشبه ولو رهن نقطة قار بقطة كالجبار فان كان الحق حل قبل بحدثانية صح

متاخرا تاخر ايلاء احتراز الرهن بحث يتمتع قبل بطل والوجه انه لا يبطل ولذا لو صح

رهن الخرطة مما يخرط والجرة مما يجز واذا جوز رهن عبد تعلقت الجناية برقبته وكان حق المجني عليه

وان جنى خطاء فان قلنا المولى يفتكه هنا وان سلمه كان للمجني عليه منه بعد ارش الجناية والباقي رهن

استوعبت الجناية قيمته كان المجني عليه في ثمن المرهون ولو جنى على مولاه عمدا اقتص منه ولا يخرج

الرهانية ولو كانت الجناية نفسا جاز قتله اما لو كانت خطأ لم يكن لمولاه عليه شيء وبقي رهنا ولو كانت

الجناية على مرتهنه للمالك ثبت للمالك ما ثبت للمولى ومن القصاص او ما ترافعا في الخطأ ان استوعبت

الجناية قيمته او اطلاق ما قال الجناية ان لم يستوعب لو تلف الرهن مستلف لزمه قيمته ويكون

رهنا وكذا لو التقم المرتهن لكن لو كان وكيلا في الاصل لم يكن وكيلا في القيمة لان العقد لم يتناولها

رهن عصيرا فصار خمرا بطل الرهن فلو عاد خلا عاد اليه ملك الراهن ولو رهن من مسلم خمرا او

فلو انقلبت في يده خلا فهو على حل تردد ولذا لو جمع خمرا واراقها وليس كذلك لو غصب عصيرا او

رهنه بيضة فاحضنها فصارت دجاجا كان للمالك والرهن باقيين ولذا لو رهنه حنطة فزرعها

واذا رهن اثنان عبدا بمائة بين عليهما كانت حصة كل واحد منهما رهنا بمائة

فان اداها صارت حصته طلقا وان بقيت حصة الآخر رهنا **الثالث** في الراهن والمرتهن

وفيه مسائل **الاولى** اذا رهن مشاعا وشاع الشريك والمرتهن في مسكنه اتدعيه المالكية
اجرة الكان له اجرة تقسيمها بينهما يوجب الشركة والا استوفى قسطه شاع قطعا **الثانية**
اذا مات المرتهن انتقل حق الرهانة الى الورثة فان منع الراهن عن استيفائه كان ذلك فان تفقا على امين
والا استوفى على الحاكم **الثالثة** اذا قطع في الرهن لزمته قيمته يوم قبضه وقيل يوم هلاكه وقيل اقل
القيم قيل اختلفا في القيمة كان القول قول الراهن وقيل قول المرتهن وهو اشبه **الرابعة** اذا اختلفا
فيما على الرهن كان القول قول الراهن وقيل قول المرتهن ما لم يستغرق دعواه ثمن الرهن **الخامسة**
لو اختلفا في متاع فقال احدهما هو رهن وقال الممسك هو لي فالقول قول المالك
وقيل قول الممسك **الاولى** اشبه **السادسة** اذا اذن المرتهن للراهن في البيع ورجع فوجد المشتري
قد باع فقال رجعت قبل البيع وقال الراهن بعده كان القول قول المرتهن ترجيحا لجانب الوثيقة اذا الدعوى
السابعة اذا اختلفا فيما يباع به الرهن بيع بالنقد الغالب البلد فان تعذر المتبع ولو طلب كل واحد منهما نقدا
غير النقد الغالب او تعاسرا رجعا الى الحاكم الى الغالب لانه الذي يقع عليه الاطلاق ولو كان للبلد نقدان غالبان
باشبههما بالحق **الثامنة** اذا ادعى هلاك الرهن وذكر الراهن ذكورات الرهن غيره وليس هلاكه بينة بطلت
مطالبة المرتهن وحلف الراهن على الخلاص وخرج عن الرهن **التاسعة** لو كان له دينان احدهما رهن فقضى
بلا نية او اختلفا فالقول قول الله فيه لانه ابصر بنيته وان اختلفا في الرهن فالقول قول الراهن مع
يمينه اذا لم يكن بينة **كتاب التفليس** المفلس هو الفقير الذي حجر ماله وفلسه القاضي
هو الذي جعل مفلسا اي منع من التصرف في ماله ولا يتحقق الحجر عليه الا بشروط اربعة **الاول**
ان يكون دينا ثابتا عند الحاكم **الثاني** ان تكون اموال قاصرة عن ديونه ويحتسب من جملة ماله
معجلات الديون **الثالث** ان يكون حالا **الرابع** ان يلتمس الغرماء او بعضهم الحجر عليه او ظهرت
امارات التفليس ثم ينبغي الحاكم بالحجر وكذا الوسائل هو الحجر واذا حجر عليه تعلق به منع التصرف لتعلق حق
الغرماء واختصاص كل غريم بعين ماله وقسمة اموال المدين فرماته **القول في منع التصرف** يمنع
من تصرف لحياط الغرماء فلو تصرف كالبيع باطلا سواء كان بغبن او بغير غبن كالهبة

الارض فان امتنع نقضت له الارض فى بيعت الغرس والابنية منفردة ولو اشترى بكر فخلطه

بمثله لم يبطل حق البايع من العين وكذا لو خلطه بدونه لانه رضى بدون حقه وان خلطه بما

اجود قيل يبطل حقه من العين ويضرب بالقيمة مع الغرماء ولو نسج الغزل او قصر الثوب او

خبز الدقيق لم يبطل حق البايع من العين وكان الغرماء شركاء بما زاد بالعمل ولو صبغ الثوب كان

للبايع بقيمة الصبغ ان لم ينقص قيمة الثوب وكذا لو عمل المفلس بنفسه كان شريكا بقدر العمل

ولو اسلم فى متاع ثم فلس المسلم اليه قيل ان وجد متاعه اخذه والا ضرب مع الغرماء بالقيمة وقيل

له الخيار بين الضرب بالثمن وبقيمة المتاع وهو قوى ولو ولدت الجارية فى فلس جاز له انتزاعها

وبيعها ولو طالب بثمنها جاز بيعها فى ثمن رقبتها دون ولدها واذا جنى عليه خطا تعلق

حق الغرماء بالدية وان كان عمدا كان بالخيار بين القصاص وبين اخذ الدية ان بذلت له ولا يتعين عليه قبول

الدية لانها اكتساب وهو غير واجب ولو كان له جارية وداية وجب بيعهما وكذا لو كانت له جارية ولو

كانت ام ولد واذا شهد للمفلس شاهد بمال فان حلف استحق وان امتنع هل يحلف الغرماء قيل لا

وهو الوجه وربما قيل بالجواز لان فى اليمين اثبات حق للغرماء واذا مات المفلس حل ما عليه لا ما له

وفى رواية اخرى مطرحة وينظر المعسر لا يجب الزامه ولا مواجرته وفى رواية مطرحة

القول فى قسمة ماله يستحب احضار كل متاع فى سوقه ليتوفر الرغبة وحضور الغرماء تعرضا للزيادة

وان يبدا ببيع ما يخشى تلفه وبعده بالرهن لانفراد المرتهن به وان يعول على مناد يرتضى به الغرماء

والمفلس دفعا للتهمة فان تعاسرا عين الحاكم واذا لم يوجد من يتبرع بالبيع ولا بذلت الاجرة

من بيت المال وجب اخذها من مال المفلس لان البيع واجب عليه ولا يجوز تسليم مال المفلس الا مع قبض

الثمن وان تعاسرا تقابضا معا ولو اقتضت المصلحة تاخير القسمة قيل يجعل فى ذمة ملى احتياطا

والا جعل وديعة لانه موضع ضرورة ولا يجبر المفلس على بيع داره التى يسكنها ويباع منها ما يفضل

عن حاجته وكذا امته التى تخدمه لو باع الحاكم او امينه مال المفلس ثم طلب بزيادة لم يفسخ العقد

ولو التمس من المشترى تعيين لم يجب عليه الاجابة لكن يستحب وتجرى عليه نفقته ونفقة من يجب عليه

عليه نفقته وكسوته ويتبع فى ذلك حاوة امثاله الى يوم قسمة ماله فيعطى ما وفيا
نفقة ذلك اليوم ولو مات قدم كفنه على حقهم فى الغرماء ويقتصر على الواجب مسائل ثلاث
الاولى اذا فسخ القاضى مال المفلس بعد تقويمها وشاركهم الغرماء المثانية اذا كان عليه
دين حال له ولهم حلة فسخ ما له على الحالة خاصة الثالثة اذا جنى عبد المفلس
عليه اتبع ولو اوجب عفوا فكان للغرماء منعه ويلحق بذلك النظر فى حبسه
مع ظهور اعساره وثبت ذلك باقرار الغرماء او قيام البينة فان تنازعوا وكان للمال ظاهر
باقسليوفان امتنع فالحاكم بالخيار بين حبسه ليوفى وبين بيع ما يفى وقسمه بينهم
وان لم يكن له مال ظاهر وادعى الاعسار فان وجد البينة قضى بها وان عدمها وكان له اصل مال
اصل الدين حلف ما اخفى مالا وخلى سبيله واذا شهدت البينة بتلف ما ذكر قضى بها ولم يكلف اليمين
تكن البينة مطلقة بل ذكرت اعساره واذا شهدت البينة باعساره مطلقا قبل حتى تكون مطلقة على الصحيح
الكتاب وللغرماء ملازمته دفعا لاحتمال الخفى وان لم يعلم له مال فى الحال كما قبلت
البينة وللغرماء مطالبته باليمين اذا قال المال بين الغرماء وتحليفه على الطلاقه وهل يزول الحجر عنه
بمجرد الحكم بالحالة الاولى او بانه يزول بالاداء لازوال السبب كتاب الحجر هو المنع والحجى شرعا هو
الممنوع من التصرف فى ماله والنظر فى هذا الباب يستدعى فصلين الاول فى موجباته وهى ستة الصغر
الجنون والرق والمرض والفلس والسفه اما الصغير فيحجر عليه الى ان يحصل له وصفان البلوغ والرشد
اما البلوغ بالاحتلام المستحكن على العادة فى نوع كان منيا او مشكوكا وخروج المنى الذى يكون منيا معلوما
كيف كان ويشترك فى هذان الذكور والاناث وبالسن وهو بلوغ خمس عشرة سنة للذكر والانثى
بلغ عشرا وكان يصير او بلغ خمسة اشبار وصية وانقضى عليه اكثر الحيض والنفاس الكاملة والحبل
اما الحبل والحيض فليسا بلوغا فى حق النسائل وان كانا دليلا على سبق البلوغ تفريع المتعة المتكفل
مسئلة من لم تر حيضا حكم ببلوغه وان حرج فمن حد هما الذى يحكم به ولو حاض من غير الاناث وامسى
الله الكبير يبلغ الوصف الثانى الرشد وهو ان يكون مصلحا لماله وهل يصير العدالة فيه شرطا فى المال
لمسى بالفسق فى الكبير حجر عليه قبل ان يرشد الصبى بالفسق فى الصغير حجر عليه بعد ان رشد

١٦٦

[illegible] حتى يحصل الرشد ولو طعن في السن ويعلم رشده باختباره
بما يلائمه من التصرفات ليعلم قوته على المكايسة في المبايعات وتحفظه من الانخداع وكذا
تختبر الصبية ورشدها ان تتحفظ من التبذير وان تعتني بالاستغزال وبالاستنساج ان كانت من اهل ذلك
او بما يضاهيه من الحركات المناسبة لها ويثبت الرشد بشهادة الرجال في الرجال وبشهادة الرجال والنساء في النساء
دفعاً لمشقة الاقتصار واما السفيه فهو الذي يصرف امواله في غير الاغراض الصحيحة فلو باع والحال هذه لم يمض بيعه
وكذا لو وهب او اقر بمال نعم يصح طلاقه وظهاره وخلعه واقراره بالنسب وبما يوجب القصاص ولو التقط
صح ولا يسلم اليه [illegible] ولو وكله اجنبي في بيع او هبة جاز لان السفه لم يسلبه اهلية
التصرف ولو اذن له الولي في النكاح جاز ولو باع فاجاز الولي فالوجه الجواز والمملوك ممنوع
من التصرفات الا باذن المولى والمريض ممنوع من الوصية بما زاد عن الثلث [illegible] وفي منجزاته
المنجزة الزائدة على الثلث خلاف بيننا والوجه انها من الثلث **الفصل الثاني** في احكام الحجر وفيه مسائل **الاولى**
لا يثبت حجر المفلس الا بحكم الحاكم وهل يثبت في السفيه بظهور سفهه فيه تردد والوجه انه لا يثبت وكذا
لا يزول الا بحكمه **الثانية** اذا حجر عليه ثم بايعه انسان كان البيع باطلا فان كان المبيع موجودا استعاده البائع
وان تلف وقبضه باذن صاحبه كان تالفا وان فك حجره وكذا لو اودعه وديعة فاتلفها وفيه تردد والوجه انه
يضمن **الثالثة** لو فك حجره ثم عاد فبذر حجر عليه ولو زال فك حجره ولو عاد عاد الحجر عليه هكذا دائما
الرابعة الولاية في مال الطفل والمجنون للاب والجد للاب فان لم يكونا فللوصي فان لم يكن فللحاكم اما السفيه
والمفلس فالولاية في مالهما للحاكم لا غير **الخامسة** اذا احرم بحجة واجبة لم يمنع مما يحتاج اليه
من الضرورات وان احرم تطوعا فان استوت نفقته سفرا وحضرا لم يمنع وكذا ان امكنه تكسب ما يحتاج اليه ولو لم يكن
كذلك حلله الولي **السادسة** اذا حلف انعقدت يمينه ولو حنث كفر بالصوم وفيه تردد **السابعة** لو وجب له القصاص
جاز ان يعفو ولو وجبت دية لم يجز **الثامنة** يختبر الصبي قبل بلوغه وهل يصح بيعه الاشبه انه لا يصح

كتاب الضمان وهو عقد شرع للتعهد بنفس او مال والتعهد بالمال قد يكون ممن عليه للمضمون عنه مال وقد لا يكون
فههنا ثلاثة اقسام **الاول** في ضمان المال ممن ليس عليه للمضمون عنه مال وهو المسمى بالضمان

بالضمان يقول طلق فيه يقع ثلثا **الاول** في الضامن ولا بد ان يلوث مكافأ احتراز عن الصبي
فلا يصح ضمان الصبي والمجنون ومن لا يملك التبرع لا يملك ولا يثبت ما عنه
كسيأتي ان يشترط في الضمان اذن مكفوله وقيل الاصح ان يكون الضمان من مال معين ولا يشترط
له كالمضمون عنه وقيل يشترط والاول استئناف لا بد ان يمتاز المضمون عن غيره الضامن
معه القصد الى الضمان عنه ويشترط رضاء المضمون له ولا عبرة برضاء المضمون عنه لان الضمان
كالقضاء ولو ابرأ بعد الضمان لم يبطل على الصحيح ومع تحقق الضمان ينتقل المال الى ذمة الضامن
ويبرأ المضمون عنه وتسقط المطالبة عنه ولو ابراء المضمون له المضمون عنه لم ينفع الضامن
على قول مشهور لنا ويشترط فيه الملاءة والعلم بالاعسار فلو ضمن معسرا ثم بان اعساره كان
له فسخ الضمان والعود على المضمون عنه والضمان للوجل جائز احتياطا وفي الحال تردد والاظهر الجواز ولو كان
المال حالا فضمنه موجلا جاز وسقطت مطالبة المضمون عنه لم يطالب الضامن الا بعد الاجل ولو مات
الضامن حل الحق من تركته ولو كان الدين مؤجلا الى اجل فضمنه حالا زيد في ذلك الاجل جاز ويبرأ
الضامن على المضمون عنه بما ادى ان ضمن باذنه ولو ادى بغير اذنه ولا رجوع اذا ضمن بغير اذنه ولو
باذنه وبعقد الضمان بكناية الضامن مضمونا له لقرينة الدلالة **الثاني** في المضمون
وهو كل مال ثابت في الذمة سواء كان مستقرا كالثمن بعد القبض وانقضاء الخيار او معرضا للسقوط
كالثمن في مدة الخيار بعد قبض المبيع ولو كان قد تلف قبل لم يصح ضمانه على الاصح وكذا ما يسر بلا زمن لكن بعد
اللزوم وكمال الجعالة قبل فراغ العامل وكمال السبق والرماية على تردد وهل يصح ضمان مال الكتابة قيل
لانه يسر بلا زمن ولا يئول الى اللزوم ولو قيل بالجواز كان حسنا فان تحقق في ذمة العبد كما لو ضمن
ما لا خرجا الى الكتابة ويصح ضمان النفقة الماضية والحاضرة للزوجة لاستقرارها في ذمته
دون المستقبلة وفي ضمان الاعيان المضمونة كالغصب والمقبوض بالبيع الفاسد تردد ولا شبيه
الجواز ولو ضمن ما هو امانة كالمضاربة والوديعة لم يصح لانها ليست مضمونة في الاصل ولو ضمن ما
تلف من عين آخر هل هو كالاقالة فيصح ضمانه كما لو ضمن عن آخر ما عليه او كالاقرار فلا يصح
ضمانه كما لو اقر بمال لانسان ثم ضمن ما اقر به لغيره فيه وجهان

ضمان ان يقول طلق فيه يقع ثلثا الاول في الضامن ولا بد ان يلوث مكافأ احتراز عن الصبي
فلا يصح ضمان الصبي والمجنون ومن لا يملك التبرع لا يملك ولا يثبت ما عنه
كسيأتي ان يشترط في الضمان اذن مكفوله وقيل الاصح ان يكون الضمان من مال معين ولا يشترط
له كالمضمون عنه وقيل يشترط والاول استئناف لا بد ان يمتاز المضمون عن غيره الضامن
معه القصد الى الضمان عنه ويشترط رضاء المضمون له ولا عبرة برضاء المضمون عنه لان الضمان
كالقضاء ولو ابرأ بعد الضمان لم يبطل على الصحيح ومع تحقق الضمان ينتقل المال الى ذمة الضامن
ويبرأ المضمون عنه وتسقط المطالبة عنه ولو ابراء المضمون له المضمون عنه لم ينفع الضامن
على قول مشهور لنا ويشترط فيه الملاءة والعلم بالاعسار فلو ضمن معسرا ثم بان اعساره كان
له فسخ الضمان والعود على المضمون عنه والضمان للوجل جائز احتياطا وفي الحال تردد والاظهر الجواز ولو كان
المال حالا فضمنه موجلا جاز وسقطت مطالبة المضمون عنه لم يطالب الضامن الا بعد الاجل ولو مات
الضامن حل الحق من تركته ولو كان الدين مؤجلا الى اجل فضمنه حالا زيد في ذلك الاجل جاز ويبرأ
الضامن على المضمون عنه بما ادى ان ضمن باذنه ولو ادى بغير اذنه ولا رجوع اذا ضمن بغير اذنه ولو
باذنه وبعقد الضمان بكناية الضامن مضمونا له لقرينة الدلالة **الثاني** في المضمون
وهو كل مال ثابت في الذمة سواء كان مستقرا كالثمن بعد القبض وانقضاء الخيار او معرضا للسقوط
كالثمن في مدة الخيار بعد قبض المبيع ولو كان قد تلف قبل لم يصح ضمانه على الاصح وكذا ما يسر بلا زمن لكن بعد
اللزوم وكمال الجعالة قبل فراغ العامل وكمال السبق والرماية على تردد وهل يصح ضمان مال الكتابة قيل
لانه يسر بلا زمن ولا يئول الى اللزوم ولو قيل بالجواز كان حسنا فان تحقق في ذمة العبد كما لو ضمن عنه
ما لا خرجا الى الكتابة ويصح ضمان النفقة الماضية والحاضرة للزوجة لاستقرارها في ذمته
دون المستقبلة وفي ضمان الاعيان المضمونة كالغصب والمقبوض بالبيع الفاسد تردد ولا شبيه
الجواز ولو ضمن ما هو امانة كالمضاربة والوديعة لم يصح لانها ليست مضمونة في الاصل ولو ضمن ما
تلف من عين آخر هل هو كالاقالة فيصح ضمانه كما لو ضمن عن آخر ما عليه او كالاقرار فلا يصح
ضمانه كما لو اقر بمال لانسان ثم ضمن ما اقر به لغيره فيه وجهان

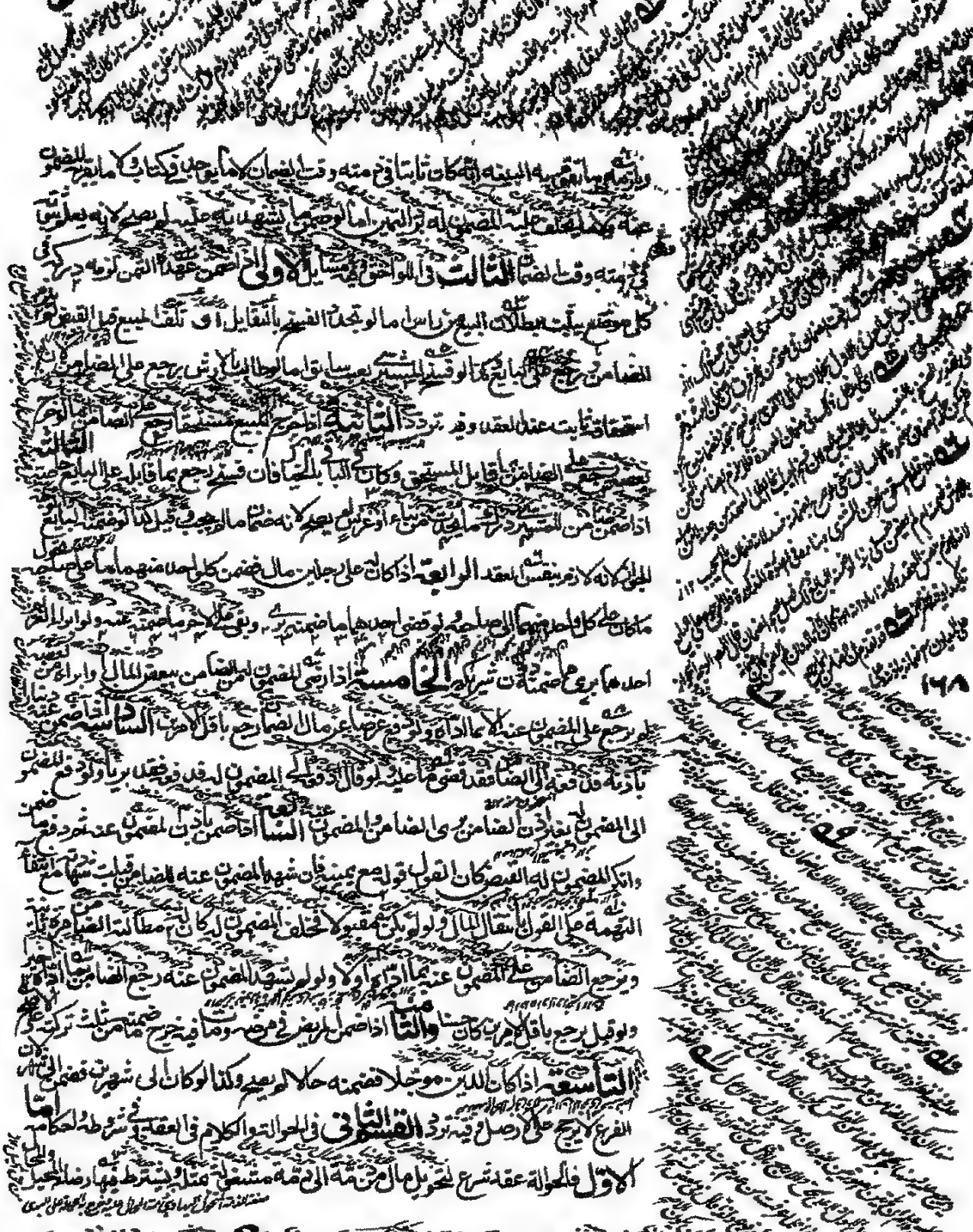

لا يستطرق فيه فعلا الشبهة ويجوز فتح الروازن للاستضاءة ومع ذهوفلا اعتراض لغيرهم
ولو صالح على احداث روشن قيل لا يجوز لانه لا يعلم قدر المنفعة بالبيع فيترك ولو كان
داران بابا كل واحد زقاق غير نافذ حازان يفتح بينهما بابا ولو حدث في الطريق المرفوعة
جاز الا لكل من له عليه مستطرق ولو كان زقاق بابان حدث احدهما من آخر فضاء الاول لم يجز
الاخر في الجديد ويسقط الداخل حق الباب الباقي ولو كان في آخر زقاق فاصل فاحدث كل
فيه سواء وجوز للداخل ان يقدم بابه ولكن للخارج ان يتخذ بابا بازاء بابه كذا الداخل
ولو اخرج بعض اهل الدار الناقوشا لم يكن لمقابله معارضته لو سبق عرض الباب و
لو سقط ذلك الروشن فبنى جاز له اعادة روشن لم يكن للاول منعه كما لو سبق
القعود في المسجد التاسعة اذا التمس وضع جذوع على حائط جاره لم يجبر عليه وان كان الجار حائكا ولو كان
خشبة واحدة لكن يستضر واذن جاز الرجوع قبل الوضع ايجابا وبعده الوضع لا يحتمل لان
التأبيد الحق حسن مع الضرر اهدار الواهد لو بعد الطرح باذن مستانف وفيه قول آخر و
صالح على الوضع استدعاء جاز تعدى يد كل الخشب في وضعها وطرحها العاشرة اذا ادعيا
جدارا مطلقا لا بينة فمن حلف عليه مع نكوله صح قضى له وان حلفا او نكلا قضى به
بينهما ولو كان متصلا ببناء احدهما كان القول قوله مع يمينه وان كان لاحدهما عليه جذوع
او خذ فيه قبل لا يقضى بها وقيل يقضى مع اليمين وهو اشبه ولا يرجح احدهما بالخوارج
العرفية في الخطات ولا الروازن ولو اختلفا في خص قضى لمن اليه عاقد القمط عملا بالرواية
الرابعة لا يجوز للشريك في الحائط التصرف فيه بناء ولا تثقيفا ولا ادخال خشبة الا باذن شريكه
ولو انهدم لم يجبر شريكه على المشاركة في عمارته ولكن لو كانت الشركة في ملك وكان لاحدهما
ولكن لا يجبر صاحب السفل على العلو على بناء الحائط الذي تحمل العلو ولو هدم بغير اذن شريكه جبر على
اعادته ولكن لو هدم بإذنه وشرط اعادته الخامسة اذا تنازع صاحب السفل والعلو في
جدارات البيت فالقول قول صاحب البيت مع يمينه ولو كان في جدار الغرفة فالقول قول صاحب

١٤٣

مع يمينه ولو تنازعا في السقف قيل إن حلفا قضي به لهما وقيل لصاحب العلو وقيل يقرع بينهما

السادسة إذا خرجت أغصان شجرة إلى ملك الجار وجب عطفها إن أمكن وإلا قطعت من حد ملكه وإن امتنع صاحبها قطعها الجار ولا يتوقف على إذن الحاكم ولو صالحه على بقائها في الهواء لم يصح على تردد أما لو صالحه على طرحه على الحائط جاز مع تقدير الزيادة أو انتهائها

السابعة إذا كان لإنسان بيوت الخان السفلى ولآخر بيوت العليا وتداعيا الدرج قضي بها لصاحب العلو مع يمينه ولو كان تحت الدرج خزانة كانت بينهما لأن دعواهما تشبع ولو تداعيا الصحن قضي منه بما يسلك فيه إلى العلو بينهما وما خرج عنه لصاحب السفل **الثامنة** إذا تنازع راكب الدابة وقابض لجامها قضي للراكب مع يمينه وقيل هما سواء في الدعوى والأول أقوى أما لو تنازعا ثوبا وفي يد أحدهما أكثره فهما سواء وكذا لو تنازعا عبدا ولأحدهما عليه ثياب أما لو تداعيا جملا ولأحدهما عليه حمل كان الترجيح لدعواه ولو تداعيا غرفة على بيت أحدهما وبابها إلى غرفة الآخر كان الرجحان لدعوى صاحب البيت

كتاب الشركة

والنظر في فصول **الأول** في أقسامها الشركة اجتماع حقوق الملاك في الشيء الواحد على سبيل الشياع ثم المشترك قد يكون عينا وقد يكون منفعة وقد يكون حقا وسبب الشركة قد يكون إرثا وقد يكون عقدا وقد يكون مزجا وقد يكون حيازة والأشبه في الحيازة اختصاص كل واحد بما حازه نعم لو اقتلعا شجرة أو اغترفا ماء دفعة تحققت الشركة وكل مالين مزج أحدهما بالآخر بحيث لا يتميزان تحققت فيهما الشركة اختيارا كان المزج أو اتفاقا ويثبت في المالين المتماثلين في الجنس والصفة سواء كانا أثمانا أو عروضا أما ما لا مثل له كالثوب والخشب والعبد فلا يتحقق فيه المزج بل قد يحصل بالإرث أو ببعض العقود الناقلة كالابتياع والاستيهاب ولو أراد الشركة فيما لا مثل له باع كل واحد منهما حصة مما في يده بحصة مما في يد الآخر ولا تصح الشركة بالأعمال كالخياطة والنساجة نعم لو عملا معا لواحد بأجرة ودفع إليهما شيئا واحدا عوضا عن أجرتهما تحققت الشركة في ذلك الشيء ولا بالوجوه ولا شركة المفاوضة

وانما تصح بالاموال ويتساوى الشريكان في الربح والخسران مع تساوي المالين ولو كان لاحدهما زيادة كان له من الربح

بقدر رأس ماله وكذا عليه من الخسارة ولو شرط لاحدهما زيادة في الربح مع تساوي المالين او التساوي

في الربح والخسران مع تفاوت المالين قيل تبطل الشركة اعني الشرط والتصرف الموقوف عليه ويأخذ

كل منهما ربح ماله ولكل منهما اجرة مثل عمله بعد وضع ما قابل عمله في ماله وقيل تصح الشركة والشرط

والاول اظهر هذا اذا عملا في المال اما لو كان العامل احدهما وشرطت الزيادة للعامل صح ويكون بالقراض

اشبه واذا اشترك المال لم يجز لاحد الشركاء التصرف فيه الا مع اذن الباقين فان حصل الاذن لاحدهم

تصرف هو دون الباقين ويقتصر من التصرف على ما اذن له فان اطلق له الاذن تصرف كيف شاء وان

عين له السفر في جهة لم يجز له الاخذ في غيرها او نوعا من التجارة لم يتعد الى سواها ولو كان لكل واحد من الشريكين

ان يتصرف جاز لهما التصرف وان انفردا ولو شرط الاجتماع لم يجز الانفراد ولو تعدى المتصرف ما حد له ضمن ولكل

من الشركاء الرجوع في الاذن والمطالبة بالقسمة لانها غير لازمة وليس لاحدهما المطالبة باقامة رأس المال بل

يقتسمان العين الموجودة ما لم يتفقا على البيع ولو شرط التأجيل في الشركة لم يصح ولكل منهما ان

يفسخ متى شاء ولا يضمن الشريك ما تلف في يده لانه امانة الا مع التعدي او التفريط في الاحتفاظ ويقبل قوله

مع يمينه في دعوى التلف سواء ادعى سببا ظاهرا كالغرق والحرق او خفيا كالسرق وكذا القول

قوله مع يمينه لو ادعى عليه الخيانة او التفريط ويبطل الاذن بالجنون والموت

الثاني

في القسمة وهي تمييز الحق من غيره وليست بيعا سواء كان فيها رد او لم يكن ولا بد

من اتفاق الشركاء ثم هي تنقسم فكل ما لا ضرر في قسمته يجبر الممتنع مع التماس الشريك القسمة

وتكون بتعديل السهام والقرعة اما لو اراد احد الشركاء التخيير فالقسمة جائزة لكن يجبر الممتنع

عنها وكل ما في قسمته ضرر كالجوهر والسيف والعضائد الضيقة لا يجبر على قسمته ولو اتفق الشركاء على

القسمة جاز ولا يقسم الوقف لان الحق ليس بمنحصر في المتقاسمين ولو كان ملك الواحد وقفا وطلقا

جاز قسمته لانه تمييز للوقف من غيره

الثالث

في لواحق هذا الباب وهي الاولى لو دفع انسان دابة وآخر راوية

الى سقاء على الاشتراك في الحاصل لم تنعقد الشركة وكان ما يحصل للسقاء وعليه اجرة مثل الدابة والراوية

الثانية لو حاز صيداً أو احتطب واحتش بنية أنه له ولغيره لم تؤثر تلك النية وكان

بأجمعه له خاصة وهل يفتقر المحتاز في تملك المباح إلى نية التملك قيل لا وفيه تردد **الثالثة** لو كان

بينهما مال بالسوية فأذن أحدهما لصاحبه في العمل على أن يكون الربح بينهما نصفين لم يكن قراضاً

لأنه لا شركة للعامل في مكتسب مال الآمر ولا شركة وإن حصل الامتزاج بل يكون بضاعة **الرابعة** إذا

اشترى أحد الشريكين شيئاً فادعى الآخر أنه اشتراه لهما وأنكر فالقول قول المشتري مع يمينه لأنه

أبصر بنيته ولو ادعى أنه اشتراه لهما فأنكر الشريك فالقول أيضاً قوله لما قلناه **الخامسة**

إذا باع أحد الشريكين سلعة بينهما وهو وكيل في القبض وادعى المشتري تسليم الثمن إلى البائع وصدقه الشريك

برئ المشتري من حقه وقبلت شهادته على القابض في النصف الآخر وهو حصة البائع لارتفاع التهمة

في تلك الحصة ولو ادعى تسليمه إلى الشريك فصدقه البائع لم يبرأ المشتري من شيء من الثمن لأن حصة

البائع لم تسلم إليه ولا إلى وكيله والشريك منكر فالقول قوله مع يمينه قيل يقبل شهادة البائع

والمنع في المسألتين أشبه **السادسة** لو باع اثنان عبدين كل واحد منهما لواحد منهما بانفراده

صفقة بثمن واحد مع تفاوت قيمتهما قيل يصح وقيل يبطل لأن الصفقة تجري مجرى عقدين فيكون ثمن

كل واحد منهما مجهولاً أما لو كان العبدان لهما أو كانا لواحد وكذا لو كان لكل واحد قفيز من حنطة

بانفراده فباعاهما صفقة صح لانقسام الثمن عليهما بالسوية **السابعة** إذا اشتركا شركة الأبدان

باطلة فإن تميزت أجرة عمل أحدهما عن صاحبه اختص بها وإن اشتبهت قسم حاصلهما على قدر أجرة

مثل عملهما وأعطي كل واحد منهما بأجرة مثل عمله **الثامنة** إذا باع الشريكان سلعة صفقة

ثم استوفى أحدهما منه شيئاً شاركه الآخر فيه **التاسعة** إذا استأجر للاحتطاب أو الاحتشاش أو

الاصطياد مدة معينة صحت الإجارة ويملك المستأجر ما يحصل من ذلك في تلك المدة ولو استأجر

لصيد بنية لعمل النية خصوصاً [illegible] **كتاب المضاربة** وهو يستدعي بيان أمور أربعة

الأول في العقد وهو جائز من الطرفين لكل منهما فسخه سواء نض المال أو كان به عروض ولو اشترط فيه الأجل لم يلزم

لكن لو قال إن مرت بك سنة مثلاً فلا تشتر بعدها وبع صح لأن ذلك من مقتضى العقد وليس

كتاب المزارعة والمساقاة

السادسة عشرة اذا ما وزيد لصول مصلية فان عم مل الحد فكيفيكات حيوة وان حمل كانوا

كتاب المزارعة والمساقاة

اما المزارعة هو

معاملة الارض بحصة من حاصلها وعبارتها ان يقول زارعتك وازرع هذه الارض بسلتها الك

وما جرى مجراه قد معلوم بحصة معينة من حاصلها وهو عقد لازم لا يفسخ الا بالتقايل

بموت احد المتعاقدين والكلام اما في شرطه واما في حكمه اما الشرط فثلاثة الاول

يكون النماء مشاعا بينهما تساويا او تفاضلا فلو شرط احدهما لنفسه قفيزا من الخارج

نوع من الزرع في صاحبه بشرط احدهما الآخر فلا اول ولا آخر لا اول وما يزرع للحدا ولا لاخر

في غيرها ولو شرط احدهما قدرا من الحاصل فما زاد عليه بينهما يصح لجواز ان لا يحصل الزيادة

لو شرط احدهما على الآخر شيئا يضمنه له من غير الحاصل صار مضافا الى الحصة فلم يصح

يبطل والاول شبيه بكراه اجارة الارض للزراعة بالحنطة او الشعير فانه يحرم

وان يؤجرها بالاكثر مما استاجرها به لان الحيلة فيها خلاف وجوهرها بجنس غير الثاني تعيين

واذا شرط مدة معينة بالايام او الاشهر صح ولو اقتصر على تعيين المزروع من غير ذكر المدة فوجهان

احدهما يصح كان كل زرع اعد فيبنى على العادة كالقراض والاخر يبطل لانه عقد لازم فهو كالاجارة

فيشترط فيه تعيين المدة دفعا للغرر كان اعد لزرع غير مضبوط وهو شبيه ولو مضت المدة و

الزرع باق وكان مما لك ان ازالته الا شيء سواء كان بسبب الزارع كالتفريط او من قبل الله

بيتخير كالتاخير للبيات او تغيير الاهوية وان تعقبا على التبقية جاز بعوض وغيره لكن يشترط عوضا

افتقر في لزوم الى تعيين المدة الزايدة ولو شرط في العقد تاخيرا ان بقي بعد المدة الشرط بطل العقد على القول

باشتراط تعقد تلك المدة ولو ترك الزراعة حتى انقضت المدة لزمه اجرة المثل ولو كان استاجرها بالزيادة

الاجارة الثالث ان تكون الارض مما يمكن الانتفاع بها بان يكون لها ماء دائما من نهر او بئر او عين او مصنع

في اثناء المدة فللمزارع الخيار لفوات الانتفاع بعضها فان زارع عليها او استاجرها للزراعة حتى علية اجرة ما سلف

وزرع بما قابل البذر المختلفة واذا اطلق المزارعة زرع ما شاء وان عين الزرع لم يجز التعدي ولو زرع
الاضر فللمالك ... كان له اجرة المثل ان شاء او المسمى مع الارش ولو كان اقل ضررا جاز
زارع عليها او اجرها للزراعة ولا ماء لها مع علم المزارع لم يتخير ومع الجهالة له الفسخ اما لو استأجرها
مطلقا ولم يشترط الزراعة لم يفسخ لامكان الانتفاع بها بغير الزرع وكذا لو شرط الزراعة وكانت في بلد لا تسقيها
الا الغيث ولو استأجر للزراعة ما لا ينحسر الماء عنه لم يصح لعدم الانتفاع ولو رضي بذلك المستأجر جاز ولو قيل
بمنافع الارض كان حسنا وان كان قليلا يمكن معه بعض الزرع جاز ...
لجهالة وقت الانتفاع ولو شرط الغرس والزرع افتقر الى تعيين مقدار كل منهما لتفاوت الضرر
وكذا لو استأجر لزرعين او غرسين مختلفي الضرر **فرع** اذا استأجر ارضا مدة معينة
فيها ما يعمله غالبا فانقضت ... كان للمالك ابقاؤه وازالته مع الارش قبل الازالة ولو غرس بعد
ولا يلزم شيئا **واما احكامها** فيشتمل على مسائل **الاولى** اذا كان من احدهما الارض خاصة ومن الآخر
البذر والعمل والعوامل صح بلفظ المزارعة وكذا لو كان من احدهما الارض والبذر ومن الآخر العمل او
من احدهما الارض والعمل ومن الآخر البذر نظرا الى الاطلاق ولو كان بلفظ الاجارة لم يصح لجهالة
العوض اما لو اجره بمال معلوم مضمون في الذمة او معين من غيرها جاز **الثانية** اذا تنازعا
في المدة فالقول قول منكر الزيادة مع يمينه وكذا لو اختلفا في الحصة فالقول قول صاحب البذر فلو
اقام كل واحد منهما بينة قدمت بينة العامل وقيل يرجع الى القرعة والاول اشبه **الثالثة** لو اختلفا
فقال الزارع اعرتنيها وانكر المالك وادعى الحصة او الاجرة ولا بينة فالقول قول صاحب الارض و
اجرة المثل مع يمين الزارع وقيل يستعمل القرعة والاول اشبه وللزارع تبقية الزرع الى ان يحصل
لانه ماذون فيه ولو قال غصبتنيها حلف وكان له ازالته والمطالبة باجرة المثل وارش الارض ان عابت وطم الحفر
الرابعة للمزارع ان يشارك غيره وان يزارع عليها غيره ولا يتوقف على اذن المالك لكن لو شرط المالك
ان يزرع بنفسه لزم ولم يجز المشاركة الا باذنه **الخامسة** خراج الارض ومؤونتها على صاحبها الا ان
يشترطه على الزارع **السادسة** كل موضع يحكم فيه ببطلان المزارعة تجب لصاحب الارض اجرة المثل

١٨٠

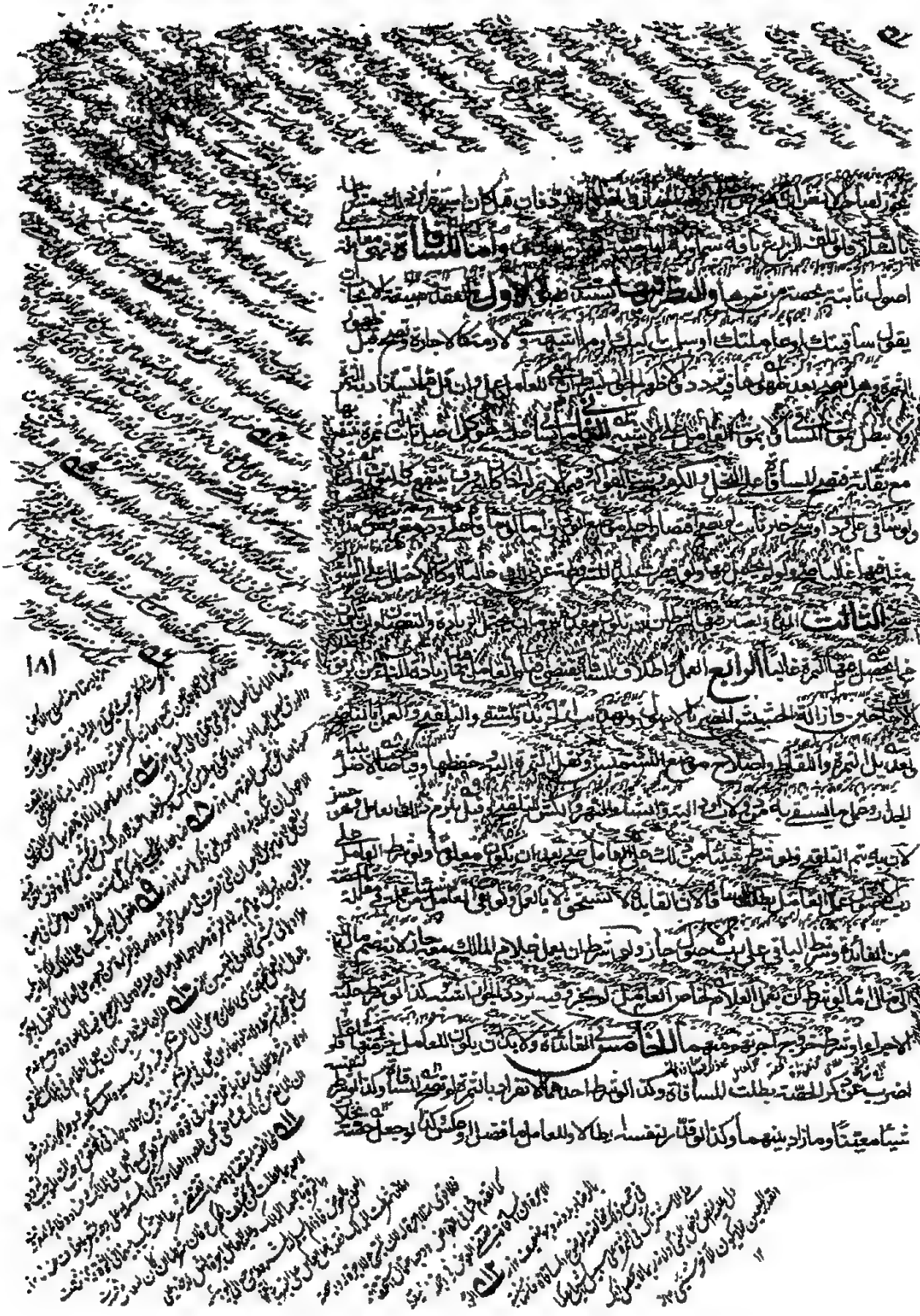

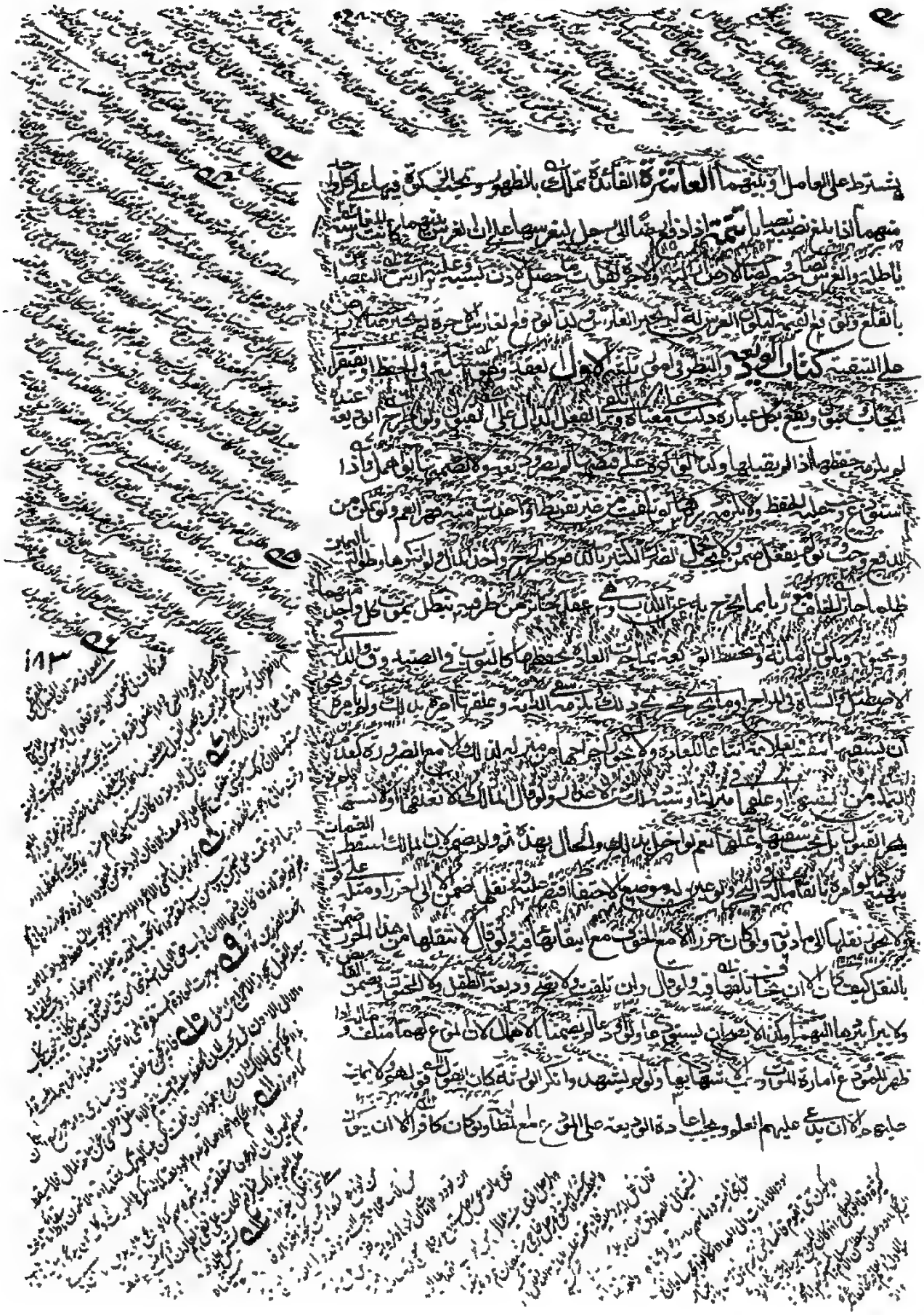

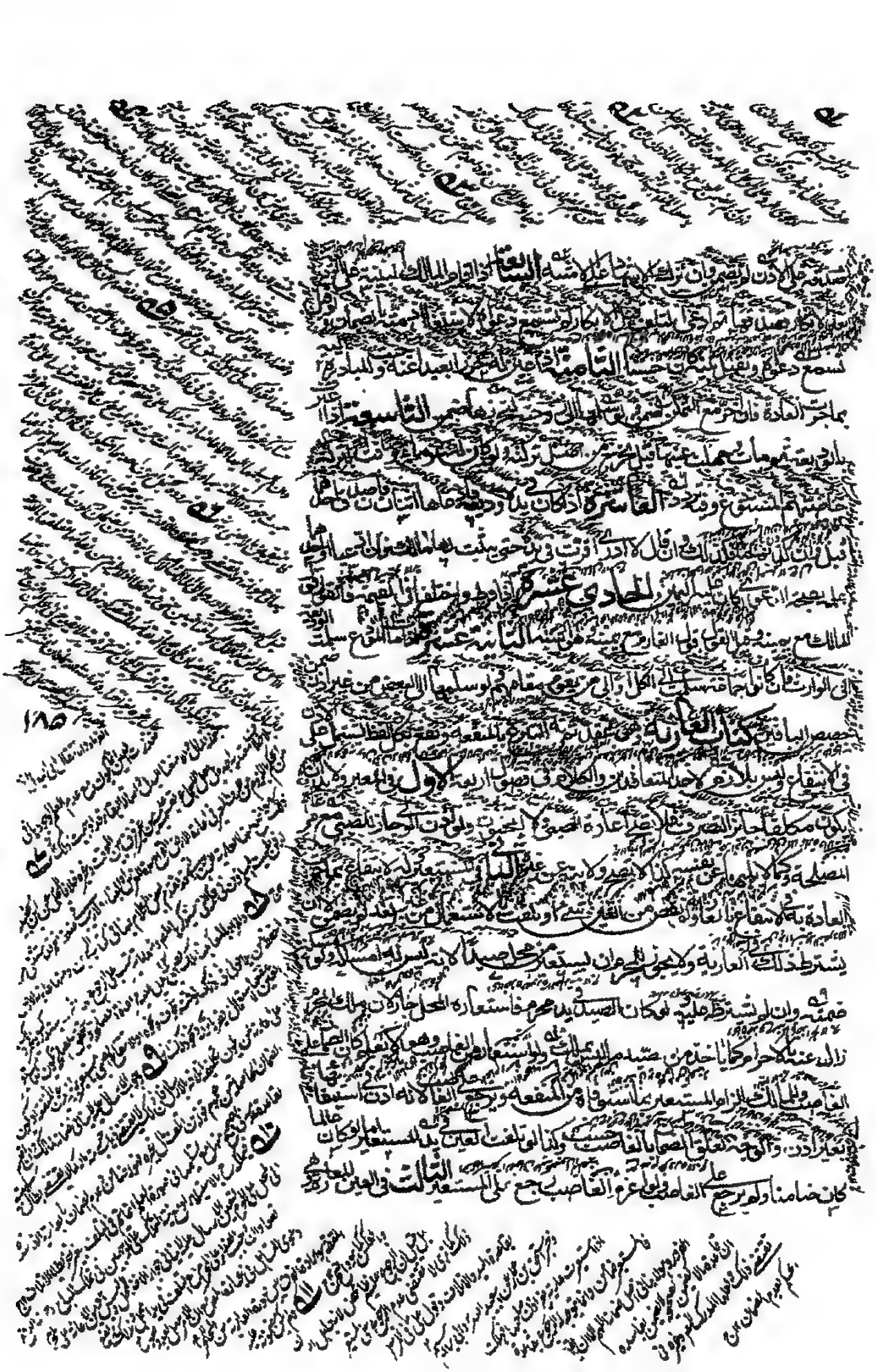

الراكب ثبت عليها اجرة المثل لا المسمى وهو بسنته ولو كان لاختلاف عقيب العقد من غير
انتفاع كان لقول قول الراكب لانه ينكر عقدا وهذا بنكره **السابعة** اذا
شيئا لينتفع به في شيء فانتفع به غير من سماه ممن وان كان له اجرة لزمه اجر مثله **الثامنة** اذا
جحد العارية بطل التسمية ولزمه الضمان مع نفي الاجارة **التاسعة** اذا ادعى التلف
فالقول قوله مع يمينه ولو ادعى رد فالقول قول المالك مع يمينه **العاشرة** لو طلب
العارية كان عليه ان يعلمه اذا لم يكن لها مثل وقل على القلة حين التفريط او وقت
الاول والسنة احتياطا والقيمة كان القول قول المستعير وقيل يحلف المالك وقيل

كتاب الاجارة

وفيه فصول **الاول** في العقد وتمريته عليك منفعة معلومة
معلوم وينقسم الى اجارة وقبالة والعارية للاعيان والاجارة للمنافع ولا يملك
ملكك بسكنى هذه الدار سنة متلاعبا ولكذا اعرك لتحقق القصد الى المنفعة ولو قال
الدار ولم يذكر الاجارة لم يصح لكذا لو قال اعمل سنة خياطا لم يصح وقيل
والاجارة عقد لازم لا تبطل الا بالاقالة او باحداث ما يقصد به التبع وهو بطلان المبيع
لا بالعذر كان
الانتفاع ممكنا او هل تبطل بالموت المتسوي بين الاصحاب وقيل لا تبطل بموت المؤجر وتبطل بموت
وقال اخرون لا تبطل بموت احدهما وهو سنة كما لو اعار عارية صح اجارية واجارة للمستاجر
والعين للمستاجر امانة لا يضمنها الا بتعد او تفريط واشترط الضمان لم يصح
وليس في اجارة نخيار المجلس ولو شرط الخيار احدهما او لهما جاز سواء كانت معينة كان المستاجر هذا
الدار او في الذمة كان يستاجر ليسير له خياطا **الثاني** شرائطها وهي ستة **الاول** ان يكون المنفعة
كالعين جائزة كما لو استاجر لحفر قبر او لحمل ميت او لتعقد اجارته وكذا الصبي غير المميز وكذا الصبي المميز الا باذن
الثاني ان تكون الاجرة معلومة بالوزن او الكيل فيما كان وبالوصف فيما لا يتفاوت
المشاهدة وهو حسن وتملك الاجرة بنفس العقد ويجب تسليمها مع الاطلاق ومع اشتراط التعجيل وفي
التاجيل يصح بشرط ان يكون معلوما وكذا لو شرط في نجوم واذا وقف المؤجر عقيب الاجرة

ضمن قيمتها وقول لعدلان ولو اختلفا في القيمة كان القول لمالك ان كانت تلفت وقبل قوله
للمستأجر على كل حال من شبه **الثالثة** من تقبل عملا لم يجز ان يقبله غيره بنقيصة الا
لا ان يحدث فيه ما يستحق به الفضل ولا يجوز تسليمه لغير الا باذن المالك ولو سلم من غير اذن
ضمن **الرابعة** يجب على المستأجر في الدابة وعلفها ولو اهمل ضمن **الخامسة** اذا قبض الصانع ضمن ولكل
حلوقا كالقصار والحمال يجب في محاز والخياط يحترق فيسير مع ماله الى المصنعة ويجاوز حيث
وكذا السطار مثل ان يخيف الحافر او يقصد بقتل ويجب ما يضر الدابة ولو حياط واجتهد
وفي الصانع لا بسببه من تفريط و **السادسة** لو تصنع على الاصح وكذا اللاح والمكاري لا يضمنان الا بتلف
عن تفريط على الاشهر **السادسة** من ساحر غير البيطار حرحه كانت نفقته على المستأجر الا ان يشترط
على الاجير **السابعة** اذا حمل له فاسد كان لك لا زما لموله وبيته وكذا لو سير نفسه
مولاه **الثامنة** صاحب الحمام لا يضمن الا ما اودع وفوط في حفظه ويعد في **التاسعة** اذا سقط
بعد تحققها في الدابة صح ولو اسقط للنفقة المعينة لم يسقط لان البراءة لا تباع ولا تؤجر
العاشرة اذا دفع بقرة لتعمل له جارة وقت في المنفعة التي يتناولها العقد
ولو جز مثل عمله بعد العقد واحد الوصيين مثله يعلم باوعا وبها بطلت
القفل البلوغ فيه وهل للصبي القسمة بعد بلوغه قيل نعم وفيه تردد **الحادية عشرة** دفع جلدا
له صنعة فهلك لم يضمنه صغيرا كان او كبيرا لحر او عبد **الثانية عشرة** اذا دفع سلعة
غيره ليعمل فيها عملا فان كان ممن عادته ان يستأجر لذلك العمل كالغسال والقصار
مثل عمله وان لم يكن له عادة وكان العمل مما له اجرة فله المسماة ان لم يكن اجرة
للعمل لم يلتفت الى مدعيها **الثالثة عشرة** كلما يتوقف عليه قوام المنفعة فعلى المؤجر كالخيوط في
الملاحف والكتابة وحبل المقنع في اجارة الدار كان ينتفع بها في البناء غير في مسيل الاولى
اذا تنازعا في اصل الاجارة فالقول قول المالك مع يمينه وكذا لو اختلفا في قدر المسمى ولو اختلفا في
المستأجر المالوا اختلفا في قدر الاجرة فالقول قول المستأجر **الثانية** اذا ادعى الصناع او الملاح او المكاري

هلاك المتاع وانكر المالك كلفوا البينة ومع فقدها يلزمهم الضمان وقيل القول قولهم مع يمينهم
لانهم امناء والمالك يدعي التفريط فانكر الثالثة لو قطع
الخياط ثوبا قبا فقال المالك امرتك بقطعه قميصا فالقول قول المالك مع يمينه وقيل
القول قول الخياط وهو الاول شبهه ولو اراد الخياط فقهه لم يكره له ذلك اذا كانت الخيوط
من الثوب او من المالك ولا اجر له لانه عمل لو باذن فيه المالك كتاب الوكالة وهي
يستدعي بيان فصول الاول في العقد وهو سنة يجوز في التصرف ولا يلزم حتى لكل واحد
على الفصد كقوله وكلتك او استنبتك او ما شاكل ذلك ولو قال وكلتني فقال نعم او
اشار بما يدل على الاجابة كفى في الايجاب واما القبول فيقع باللفظ كقوله قبلت
او رضيت وما شابهه وقد يكون بالفعل كما اذا قال وكلتك في البيع فباع والتاخير
القبول عن الايجاب لا يقدح في الصحة فان تعاقبا كل واحد يتاخر وشرطها ان يقع
منجزة فلو علقت بشرط متوقع او وقت مجيء لم تصح نعم لو حجر الوكيل وشرط تاخير التصرف جاز
وكله سراعبد فقر الى صفة ليستفيد الغرض ولو وكله مطلقا لم يصح على قول والوكالة
عقد جايز من طرفيه فللوكيل ان يعزل نفسه مع حضور الموكل ومع غيبته
ان يعلم العزل والموكل بعد العزل لا ينعزل قبل ان يبلغه العزل ولا يسقط الا
اطرد ولو تصرف الوكيل قبل الاعلام مضى نصرف على الموكل فلو وكله استيفاء قصاص فعفا
العلم بالعزل فعفا اقتص وضعفه وتبطل الوكالة بالموت والجنون والاغماء من كل واحد منهما
تبطل وكالة الوكيل بالبيع على الموكل فيما يمتنع البيع من التصرف فيه ولا تبطل الوكالة بالنوم وان طال
الوكالة بتلف ما تعلقت الوكالة به كموت العبد الموكل في بيعه وهو بالاراءة للوكيل بطلا فيها
لو فعل الوكيل ما تعلقت الوكالة به والغيا عن العزل ان يقول عزلتك او ازلت نيابتك وفسخت
او نقضت او ما جرى في ذلك واطلاق الوكالة يقتضي الابتياع بثمن المثل بنقد البلد حالا وان تباع بغبن
دون السليم ولو خالف ابيع وقف على اجازة المالك ولو باع الوكيل ثم فانكر المالك الاذن في

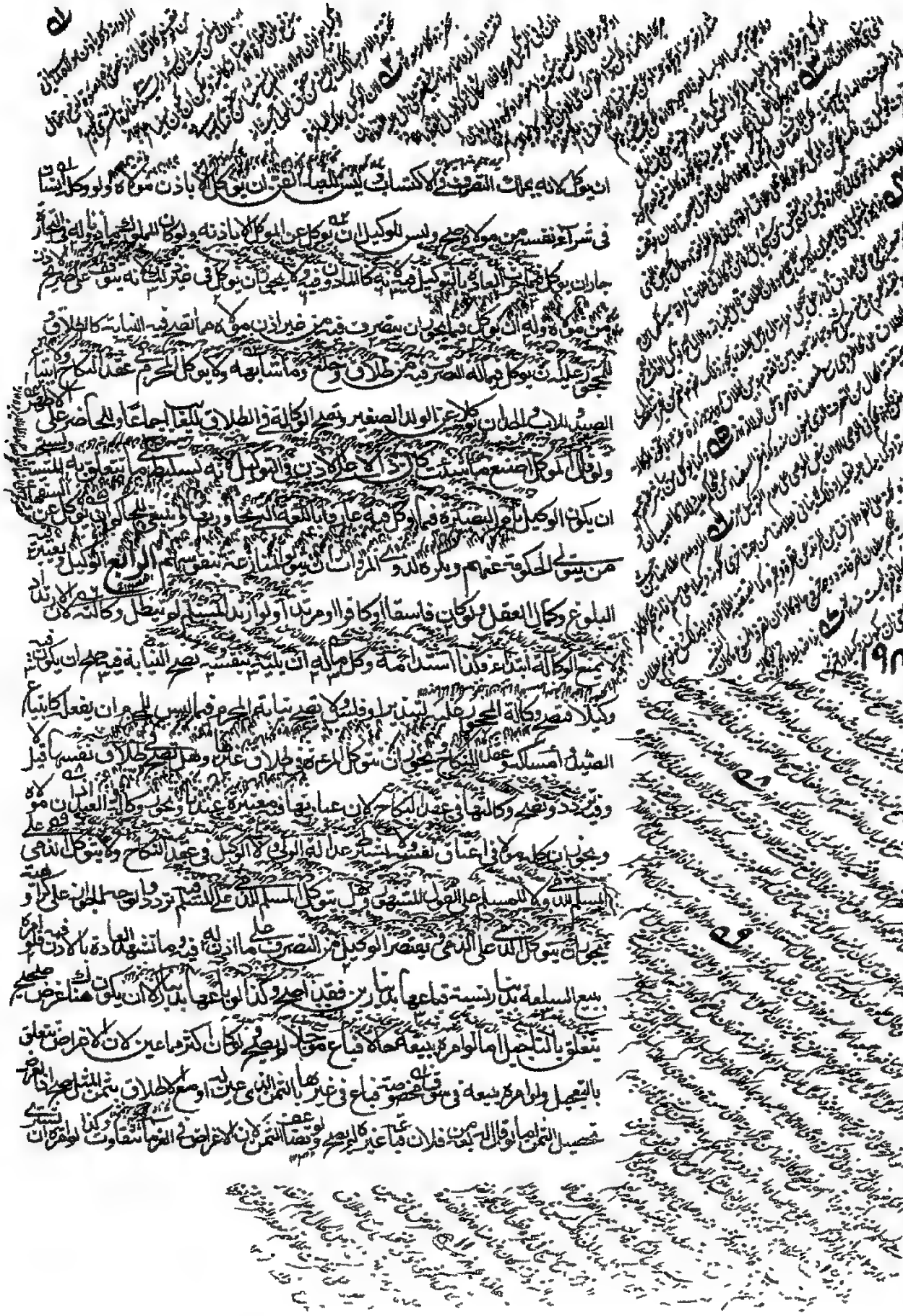

الى المعنى لو اتحد ولو اختلفا في لفظ العقدين يشهد احدهما ان الموكل قال وكلتك وتشهد
الاخر انه قال استنبتك لم تقبل لانها شهادة على عقدين اذ صيغة كل واحد منهما تخالف
للاخرى فيه تردد ارجعه الى انهما شهدا في قضيتين اما لو عدلا عن حكاية لفظ الموكل
واقتصرا على ايراد المعنى جاز وان اختلفت عبارتهما واذا علق الحاكم او الوكالة حكمها
بعلة **تفريع** لو ادعى الوكالة عن غائب في قبض ماله من غريم فان انكر الغريم فذاك
وان صدقه فان كانت عينا لزمه التسليم ولو دفع اليه كان للمالك استعادتها
ان تلفت كان له الزام ايهما شاء مع انكاره الوكالة ولا يرجع احدهما على الاخر ولنا لو كان الحق دينا
وفيه تردد لكن في هذا لو دفع لم يكن للمالك مطالبة الوكيل لانه لم يتزعزع عين ماله اذ لا يتعين
بقبضه او قبض وكيله وهو نفي طول احد القسمين وللغريم ان يعود على الوكيل اذا كان الغريم باقيا
او تلفت بتفريط منه ولا درك عليه لو تلفت بغير تفريط وكل موضع يلزم الغريم التسليم فيه
لو لم يلزمه اليمين اذا انكر **السادس** في اللواحق وفي مسائل **الاولى** الوكيل امين لا يضمن
ما تلفت بيده لا مع التفريط والتعدي **الثانية** اذا اذن لوكيل ان يوكل فان وكل عن
كان وكيلين اثنين بطل وكالتهما بموت احدهما ولا يعزل احدهما صاحبه وان وكله عن
نفسه كان له عزله فان مات الموكل بطلت وكالتهما وكذا ان مات الوكيل الاول **الثالثة** يجب على الوكيل
تسليم ما في يده الى الموكل مع المطالبة وعند العدل فان امتنع من غير عذر حبس ومن غير حضور
ولو كان هناك عذر لم يضمن ولو زال العذر فاخر التسليم ضمن فلو ادعى بعد ذلك ان تلف المال قبل
الامتناك او ادعى الرد قبل المطالبة قيل لا يقبل دعواه ولو اقام بينة والوجه انها تقبل **الرابعة**
كل من في يده مال لغيره او في ذمته له ان يمتنع من التسليم حتى يشهد صاحب المال بالقبض
في دين يقبل قوله في رده وما لا يقبل الا ببينة هو ما من الحقوق المفضي الى ملك او اليمين وفصل الحرم
ما يقبل فيه رده وما لا يقبل فاوجب التسليم في الاول واجاز الامتناع في الثاني الا مع الاشهاد
استشكل الشيخ رحمه الله الوكيل في الابداع اذا لم يشهد على المودع لم يضمن فلو كان وكيلا في قضاء الدين

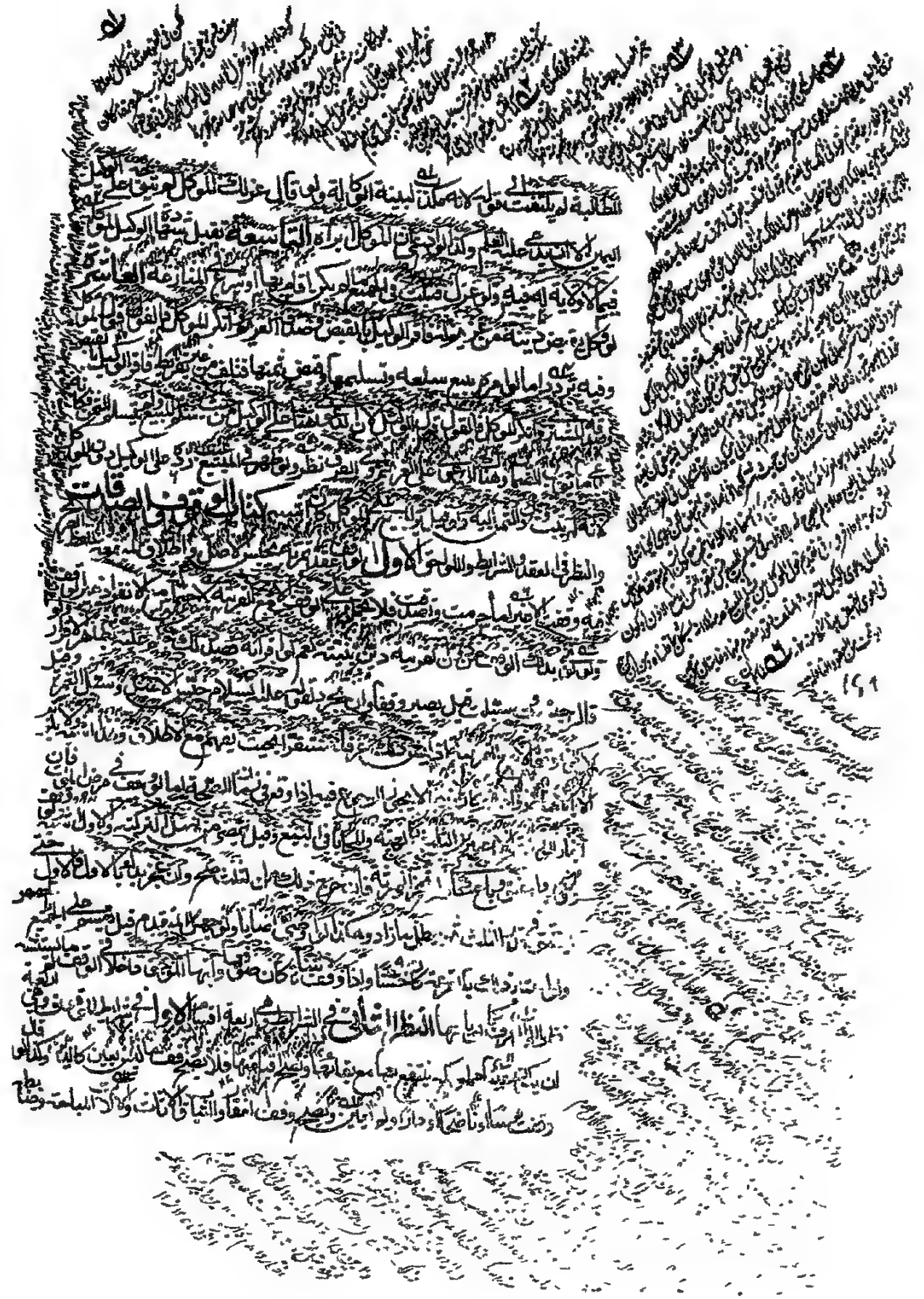

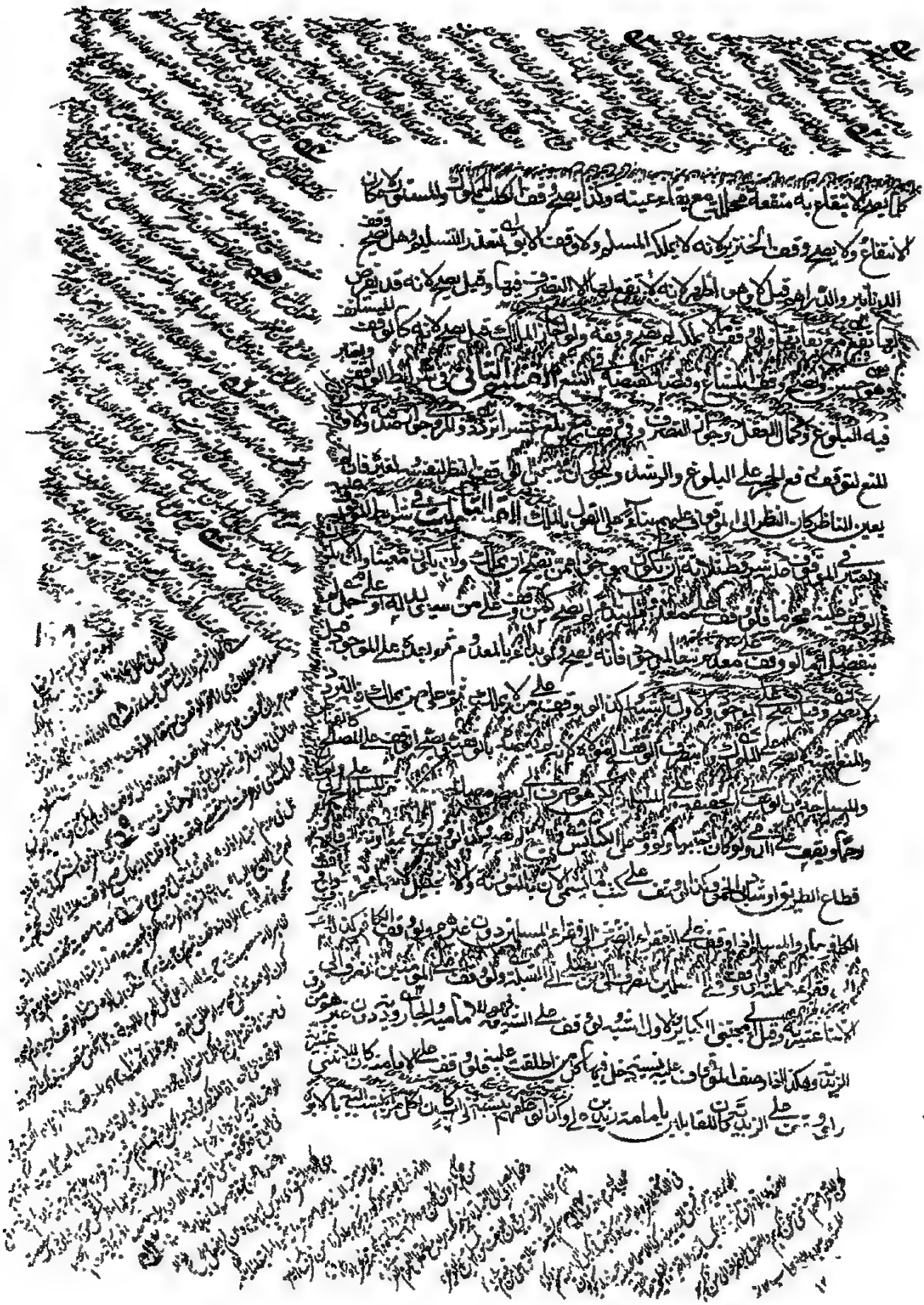

له الشركة في الانتفاع ولو تعذر عوده اليه عند حاجته صح الشرط وبطل الوقف وصار حبسا
يعود اليه مع الحاجة ولو شرط اخراج من يريد بطل الوقف ولو شرط ادخال من يولد
الموقوف عليهم جاز ولو وقف على اولاده او على عدد هم او شرط بقاءه عن الموقوف عليهم الى من
سيولد لم يخرج ببطل الوقف وقيل اذا وقف على اولاده لا صلبه جاز ان يشترط ادخال من يولد وان لم يشترط
وليس بمعتمد والقبض معتبر في الموقوف عليه ويشترط استدامته في بقية الطبقات ولو وقف على
الفقراء او على الفقهاء فلا بد من نصب قيم لقبض الوقف ولو كان الوقف على معين لم يفتقر
الوقف على شرط القبول وكان القبض الى الناظر في تلك المصلحة ولو وقف مسجدا عمد الواقف
او صلى فيه واحد لذلك لو وقف مقبرة فصار وقفا بالدفن فيها ولو واحد ولو صار الناس الصلوة
في الصحراء في الدور ولم يشترط الواقف لم يخرج عن ملكه ولذا لو يلفظ بالعقد ولم ينضمه

النظر

الثالث في الموقوف وفيه مسائل

الاولى لو وقف ينتقل الى ملك الموقوف عليه ان قابلا للملك فالمباحات كالمساجد والرباطات
وحياض فيه للتنعم من البيع لا بنائه كما قال الاول فلو صح بيعه على جهة فوق وقف حصة من عينه
ثم عينه لو صار العقد لخروجه عن ملكه ولو اعتقه الموقوف عليه صار ايضا لتعلق حق الطوفي
به ولو عيب الشريك مضى العتق في حصته لو تقوم عليه لان العتق لا يقف وفيه مباشرة فالاقرب ان لا
ينفذ فيه سرايته ويلزم من القول بانتقاله الى الموقوف عليهم فكالة من الارث ويفرق بين العتق
مباشرة وبين سرايته بان العتق مباشرة يتوقف على انحصار الملك في المباشر وفيه شريك و
ليس كذلك امكانه فانه ازالة للرق شرعا فيسري في باقيه ويضمن المشارك القيمة لانه يجري
الاتلاف وفيه تردد

الثانية اذا وقف حملي كان نقضه في كسبه شرط ذلك او لم يشترط ولو
كاتبنا كان نقضه على الموقوف عليهم ولو قيل في المسئلتين لكن ذلك كان اشبه لان نفقة
المملوك تلزم المالك ولو اعتق عند نا فيسقط عنه الخرج وعن نفقته

الثالثة

لو جنى العبد الموقوف عمد الزمته القصاص فان كانت قيمة النفس في الباقي وفقا وان نقصت
بطل الوقف وليس للمجني عليه استرقاقه وان كانت الجناية خطأ تعلقت بمال الموقوف عليه

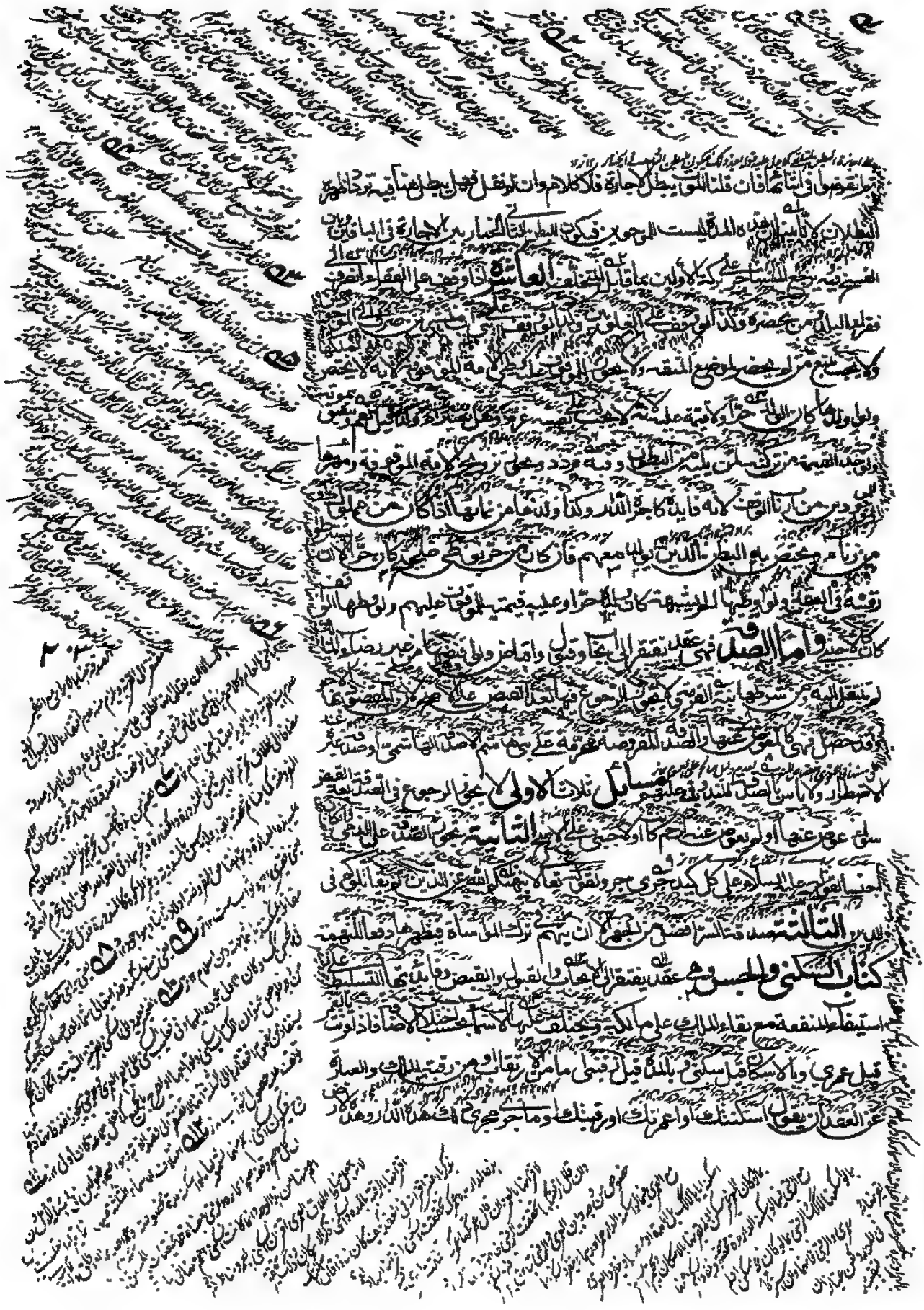

To: www.al-mostafa.com

كتاب السبق والرماية

والهداية بممارسة الفضائل في معاملة صحيحة مستندها قوله عليه السلام لا سبق الا في نصل او خف او حافر وقولهم عليهم السلام ان الملائكة لتنفر عند الرهان وتلعن صاحبه ما خلا الحافر والخف والريش

الفصل وتحقيق هذا الباب يستدعي فصلين **الاول** في الالفاظ المستعملة فيه فالسباق هو الذي يتقدم بالعنق والكيد وقيل باذنه والاول اكثر والمصلي هو الذي يجاذر اسه صلى السابق والصلوان ما عن يمين الذنب وشماله والسبق بسكون الباء المصدر بالتحريك العوض وهو الخطر والمحلل هو الذي يدخل بين المتراهنين ان سبق اخذ وان سبق لم يغرم والمناضلة المسابقة بالرمي والمراماة ويقال سبق يسبق بكسر الباء في المضارع وبالفتح الرشق بكسر الراء عدد الرمي ويقال رشق حسن ويريد به الرمي على الولاء حتى يفرغ الرشق ويوصف السهم للحابي والحاذق والخازق والناسق والمارق والقادم فالحابي ما ينبو على الارض ثم اصاب الغرض او لم يصب والخازق ما خدش الحاسق ما فتحه وثبت فيه والمارق الذي يخرج من الغرض نافذا والقادم الذي يغرز حاسته ويقال قدف اذا قصر والاصابة الوصول الى الغرض والغرض ما يقصد اصابته وهو الرقعة والهدف ما يجعل فيه الغرض من تراب او غيره والمبارزة ان يبادر احدهما الاصابة مع التساوي والرشق المحاطة هي سبعة ما لم تساو بقيه الاصابة **الثاني** في السبق وهو ما يبذل للتحريض على الامور المقصودة ويقتصر الجواز على النصل والخف والحافر وقوفا على مورد الشرع ويدخل تحت النصل السهم والحراب والسيف ويتناول الخف الابل والفيلة اعتبارا باللفظ وكذا يدخل في الحافر على الفرس والحمار والبغل ولا يجوز المسابقة بالطيور ولا على الاقدام ولا بالسفن ولا بالمصارعة **الثالث** عقد المسابقة الرماية لما فيها من تعلم الحرب فيقترن الى الايجاب والقبول وقيل هي جعالة فلا يفتقر الى قبول ويكفي ليك وعلى الاول فهو لازم كالاجارة وعلى الثاني جائز شرع فيه او لم يشرع ما لم يصر ان يكون العرض دينا وعينا دينا واذا بذل السبق غير المتناضلين

كل واحد منهما عشرة واصاب خمسة تحاطا خمسة بخمسة واكملا الرشق ولو اصاب احدهما
تسعة واصاب الآخر خمسة تحاطا خمسة بخمسة واكملا الرشق ولو تحاطا فاد احدهما
الى كمال العدد فابكار مع انتهاء الرشق فقد تصل صاحبه وان كان قبل انتهائه واراد حب
الاول كمال الرشق نظر فان كان له في ذلك فائدة مثل ان يرجو ان يرجح عليه او ليسأوبه او
يضعفه بتقدم الاصابة بان يقصر بعد المحاطة عن عدد الاصابة اجبر حبا الاكثر وان لم يكن له فائدة
لم يجبر كما اذا رمى احدهما خمسة عشر فاصاب منها خمسة فيتحاطا بخمسة فاذا كرلا
فابلغ ما يصيب صاحب الخمسة ملتحاف وخمسة ويخطئها صاحبه الاكثر فيجمع حب الخمسة عشر
فيتحاطان عشرة بعشرة ويفضل لصاحب الاكثر خمسة فلا تظهر للاكمال فائدة **الرابعة** اذا اتم
الفضال ملك الباذل العوض وله التصرف فيه كيف شاء وله ان يحتفظ به وله ان يطعمه اصحابه وتوكل
في العقد لطعامه لحرمة الاستبعاد بصحته **الخامسة** اذا فسد عقد السبق لم يجب بالعمل اجرة
المثل ويسقط المسمى لانه بذل ولو كان البسوق مشتركا وجب على الباذل مثله وقيمته **السادسة**
اذا فضل احدهما الآخر في الاصابة فقال المحلل اطرح الفضل يكذا قيل لا يجوز لان المقصود بالبضاع
انما هو حذق الرامي وظهور جهاده فلو طرح الفضل بعوض كان تركا للمقصود بالبضاع وقيل يجوز
ويرضا الخطر

كتاب الوصايا

والنظر في ذلك يستدعي فصولا **الاول** في الوصية وهي تمليك
او منفعة بعد الوفاة وتفتقر الى ايجاب وقبول فالايجاب كل لفظ دل على ذلك القصد كقوله
اعطوا فلانا بعدي او ملكوه بعدي او اوصيت له بكذا بعد وفاتي او وصيت وينتقل بها الملك الى الموصى له بموت الموصي
قبل الموصى له ولا ينتقل بالموت منفردا عن القبول على الاظهر ولو قبل قبل الوفاة جاز وبعدها
اكد وان تاخر القبول عن الوفاة تم الوقف في حق الموصى له جاز ان يقبل بعد فاته ذا حان ذلك الرد
ثم بعد الموت قبل القبول بطلت وكذا لو رد بعد القبض وقبل القبول ولو رد بعد الموت والقبول وقبل القبض
قيل تبطل وقيل لا تبطل وهو اشبه بما لو قبل وقبض ثم رد لم تبطل اجماعا لتحقق الملك واستقراره ولو رد
ايضا وقبل ايضا فالاقرب انه كما قبل القبض وقبل قرابته مقامه في قبول الوصية فرع الوصي يجوز له

زوجها وحامل منه فمات قبل القبول كان القبول للوارث فاذا قبل ملك الوارث الولد ان كان يملك
انه تملك لا ينفق على الموصى له لانه لا يملك بعد الوفاة ولا يرث اباه لانه رق الا ان يكون من
ينفق على الوارث ويكونون اجماعة فيشاركهم فيرث لعقه قبل القسمة ولا تصح الوصية في
قول وصى بمالي لكنا نيس او بستان او كتابة ما يسمى لان تواتا او بحملا او في مساعدة طالوطلت الوصية
والذي يعقل يلزم وجوب الوصي ما دام حيا سواء كانت بمال ووكالة ويحقق ولي عن الصبي
ويفعل ما يراه من بيع ما وصي الوصي او هبته واقباضه او رهنه كان حيا وكذا الوصي
نصرفا اخرجه عن يده كما اذا اراد بطعام فطحنه او بدقيق فخبزه وكذا الوصي بزيت فخلطه
بما هو
اجود منه وبطعام فمر جيد حتى لا يتميز ما لو وصى بخبز فدفع له حنطة لكن رجحا التالي في
الصبي فيه كمال العقل والجربة فلا تصح وصية لصغير لا يعقل البيع بلغ عشرا فما يقرب
وصية جائزة في وجوه المعروف كما اوصى به ويجبرهم على الاشهاد اذا كان يتصرف فيما يضيع
وان رآه سفاهة ولو جرم الموصي بفقد بما فيه هلاكها فاوصى بقبض وصية حينئذ ولو اوصى
قبلت ولا تصح الوصية بالولاية على الاطفال الا من الاب والجد للاب حكما خصه ولا ولاية للام
منها عليهم لو اوصت لهم بمال ذهب وصيتها تصرفه في ثلث تركتها وفي اخراجه
من الحقوق ولم تمض على الاولاد الثالث في الموصى به وفيه الطران الاول
في متعلق الوصية وهو كل عين واما منفعة ويعتبر فيهما الملك فلا تصح بالحر
ولا بالخنزير ولا كلب الهراش لانه لا نفع فيه ويعتبر كل واحد منهم اقل الثلث
التركة فما دون ولو وصى بما زاد بطلت في الزائد خاصة الا ان يجيز الوارث ولو كان نوى بما فاجاز بعضهم
الاجازة في قدر حصته من الزيادة واجازة الوارث تعتبر بعد الوفاة فما تصح قبل الوفاة فيه لان سقوط
انها تلزم الوارث واذا وقعت بعد الوفاة كانت اجازة لفعل الموصي ولا يشترط هبة ولا يقبض
الى القبض ويجب العمل بما رتبه الموصي اذا لم يكن منافيا للشرع ويقدم الثلث والموقوف فالاول فالاول
وكان موسرا في حال الوصية ثم افتقر عند الوفاة لم يكن بيساره اعتبار وكذا ان كان في حال الوصية فقيرا

اشهر او العشر فهي وصية بسبع الثلث لو كان بسبعة كان ثمنا لو كان بتسعة كان سدسا او
اوصى بجملة لجعله في وجوه البر وقيل يرجع ميراثا ولو اوصى بسيف معين وهو جفن دخل الغمد في
الخلية في الوصية وكذا لو اوصى بصيد فاز فيها او سفينة فيها متاع او جراب فيه متاع او اجر فيه
ما فيه داخل في الوصية وفيه قول آخر بعيد ولو اوصى باخراج بعض ولده من تركته لم يخرج حتى يبلغ
الغلام فيه بين البطلان واجرائه فحر من حيث يحمله احتمل عدا لو الدا فيمضي في الثلث وكذا لو
اوصى بنصيبه من الباب بوجب الفريضة والوجه الاول وفي رواية بوجه آخر مجهول واذا اوصى بلفظ
لم يفسره الشرع رجع في تفسيره الى الوارث كقوله اعطوه حظا من مالي او قسطا او نصيبا او قليلا
او يسيرا او جزيلا او قال اعطوه كثيرا قيل يعطى ثمانين درهما كما في النذر وقيل يخص
هذا التفسير بالنذر اقتصارا على موضع النقل والوصية بما دون الثلث افضل حتى قيل بالربع
افضل من الثلث وبالخمس افضل من الربع **تفريع** اذا عين الموصى له شيئا وادعى ان الموصى قصده
بهذه الالفاظ وانكر الوارث كان القول قول الوارث مع يمينه ان ادعى عليه العلم والا فلا يمين **الطرف**
الثالث في احكام الوصية اذا اوصى بوصيتين فاوصى باخرى مضادة للاولى عمل بالاخيرة ولو اوصى
فجاءت به كامل من سنة اشهر صحت الوصية به ولو كان لعشرة اشهر من حين الوصية لم تصح الا
بين السنة والعشرة وكانت خالية من موانع وزوج حملها الموصى له ولو كان بها حمل او علم
للموصي لاحتمال توهم الحمل في حال الوصية وتجدده بعدها ولو قال ان كان بطنها ذكر فله
انثى فلها درهم فان خرج ذكرا وانثى كان لها ثلثة دراهم اما لو قال ان كان الذي في بطنها ذكرا
وان كان انثى فكذا فخرج ذكرا وانثى لم يكن لهما شيء وتصح الوصية بالحمل وبما تحمل المملوكة والشجرة
كما تصح الوصية بسكنى الدار مدة مستقبلة الى موصى بخدمته عليا وقد يستأجر او سكنى دار او غير ذلك من المنافع
على التابيد او مدة معينة قوما منه فاخرج من الثلث والا كان للمعوض له ما يحتمله الثلث واذا اوصى
بخدمته مدة معينة فقتله الموصى له لانها تابعة للملك وللموصى له التصرف في المنفعة دون الرقبة
في التصرف الرقبة ببيع او عتق وغيره ولا يبطل حق الموصى له بذلك ولو اوصى لرجل بقوس نقل الى قوس

الوصية كما لو اوصى ليت اولى ظن وجوده فبان ميتا عند الوصية ولذا لو اوصى لحمل امراة
او لمن يجوز اولاد فلان وتصح الوصية للاجنبي والوارث وتصح الوصية للمدبر ولو كان
اجنبيا وقيل لا يعتق مطلقا ومنهم من خصه بالاجنبي دون ذي الرحم والاول اشبه والوصية
للعبد بظهر المنع وكذا تصح الوصية لمملوك الاجنبي والمدبر ومكاتبه ومكاتبة ام الولد بشرط
ان لا يفي من سيأتي مكاتبته ولو اجاز مولاه وتصح لعبد الموصى ومدبره ومكاتبه وام ولده ويعتبر
ما يوصى به لمملوكه بعد خروجه من الثلث فان كان بقدر قيمته اعتق وكان الموصى به له وان كانت
قيمته اقل اعطي الفاضل وان كانت اكثر سعى للورثة فيما بقي لو ما لو يسع قيمته ضعف ما
اوصى به فان بلغت ذلك بطلت الوصية وقيل تصح ويسعى الباقي كيف كان فاهما حسب
واذا اوصى لعتيق مملوكه وعليه دين فان كانت قيمته لعبد نقل الدين من هو نيل اعتق للمملوك
وسعى في خمسة اسداس قيمته وان كانت قيمته اقل بطلت الوصية بعتقه والوجه ان الدين
مقدم على الوصية فيباع ويعتق منه الثلث مما فضل عن الدين اما لو نجز عتقه عند
موته كان الامر كما ذكروه عملا برواية عبد الرحمن عن ابي عبد الله عليه السلام وفي
المكاتب غيره المطلق وقد ادى بعض مكاتبته كان له من الوصية بعد ما اداه وكذا لو
لا نسأ لام ولده صحت الوصية وهل يعتق من الوصية او من نصيب ولدها قيل يعتق من نصيب
ولدها من الوصية لانه لا ميراث لا بعد الوصية واطلاق الوصية يقتضي التسوية فاذا اوصى
لاولاده وهم ذكور واناث فهم سواء ولو اوصى لاخواله وخالاته ولاعمامه وعماته وكذا لو اوصى لاخواله
واعمامه كانوا سواء على الاصح وفيه رواية مهجورة اما لو نص على التفضيل اتبع واذا اوصى لمن لا
كان للمعروفين بنسبه مصيرا الى العرف وقيل كان لمن يتقرب اليه الى آخر ابائه في الاسلام
وهو غير مستند الى شاهد ولو اوصى لقومه قيل هو كاهل نحلته ولو قال لاهل بيته دخل فيهم الاولاد
والآباء والاجداد ولو قال لعشيرته كان لذوي نسبه الى اقصى ابائه في الاسلام قيل كان لمن يجمعه
واياه جد قريب والاول اشبه ولو اوصى لجيرانه قيل كان لمن يلاصق داره الى
اربعين ذراعا من كل جانب وفيه قول آخر مستبعد وتصح الوصية للحمل الموجود ويستقر بانفصاله حيا

كل واحد منهما ماضيا او لا تقدير يجوز ان يقتسم المال و يتعرف كل واحد منهما فيما يصيبه لكما انفرد
قبل القسمة وللموصى اليه ان يرد الوصية ما دام الموصى حيا بشرط ان يبلغه الرد ولو مات قبل الرد و
يعلم ولم يبلغه لم يبن الرد وكانت الوصية لازمة للوصي ولو ظهر من الوصي خيانة عزم الحاكم اليه مثلا
ولو ظهرت خيانة وجب على الحاكم عزله وبقيم مكانه اميينا والوصي امين لا يضمن ما يتلف
عن مخافة شرط الوصية لو تفريط ولو كان للوصي دين على الميت جاز ان يستوفي مما في يده من غير
اذن الحاكم اذا لم يكن له حجة وقيل يجوز مطلقا وفي شرايعه لنفسه من غير كراهة وفي شبه بطلان
اذا اخذ بالقيمة العدل واذا اذن للوصي ان يتولى جاز اجماعا وان لم ياذن له لكن لم يمنعه فهل
ان يتولى فيه خلاف اظهره المنع ويكون النظر بعده الى الحاكم ولو مات نساوه وصي كان
للحاكم النظر في تركته ولو لم يكن هنا احد الوصيين جاز ان يتولاه من للوصيين من يثق به وفي
هذا تردد ولو وصى للنظر في مال ولده الى الجد فلما ان يضم كما ثبت الولاية الى الجد ليستقل
الوصي وقيل يضم ذلك في قدر الثلث هما تركه وفي ادعاء الحقوق واذا اوصى بالنظر في شيء معين اختصت
ولايته به ويجوز له التصرف في غيره وجرى مجرى لو قيل في الاقتصار على ما يوكل فيه مسائل
ثلاث الاولى لصفة المراعاة في الوصي تعتبر حاله الوصية في قيل حين الوفاة فلو اوصى الصبي
فبلغ ثم مات الموصى صحت الوصية وكذا الكلام في الكرية والعقل والاول شبيه الثانية تصح
الوصية على كل من للموصى عليه ولاية شرعية كالولد وان نزلوا ويشترط الصغر فلو اوصى على اولاده البالغين
العقلاء او على اليه او على اقاربه لم تمض الوصية عليهم ولو اوصى بالنظر في المال الذي تركه لهم
لم يصح لها التصرف وله في الثلثة وتصح في اخراج الحقوق عن الموصى كالديون في اصح قلت الثالثة
يجوز لمن يتولى امر المال الميتوان ياخذ اجرة المثل عن نظره في ماله وقيل ياخذ قدر كفايته وهل اقل
الامرين والاول اظهر السادس في اللواحق فيه قسمان القسم الاول في مسايل الاولى اذا
اوصى لاجنبي بمثل نصيب ابنه وليس له الا ابن واحد فقل ثلث ابنيهما في مرتبة فريضة له الصف فالصحيح
الوارث قيل الثلث ولو كان له ابنان كانت الوصية الثلث وكان له ثلاثة كانت الربع والضابطة

يضاف الى الوارث ويجعل كأحدهم ان كانوا متساويين وان اختلفت سهامهم جعل مثل اضعفهم
الا ان يقول مثل اعظمهم فيعمل بمقتضى وصيته فلو قال لهم مثل نصيب احدهم اعطى النصف اذا لم يكن
له وارث سواها وورث الى الثلث اذا لم يجز ولو كان له بنتان كان له الثلث كان المال عندنا بينهن
العصبة فيكون الموصى له كثالثة ولو كان ثلاث اخوات مزاحم واخوة مراب فاوصى لاجنبي بمثل نصيب
احدهن كان لواحدة من الاخوات فيكون له سهم من عشرة وللاخوة ستة
ولو كان له زوجة وبنت وقال مثل نصيب الله فاجاز الورثة كان له سبعة اسهم للبنت مثلها و
للزوجة سهمان ولو قيل لها سهم من خمسة عشر كان لها ولو كان له اربع زوجات وبنت فاوصى بمثل
نصيب احدهن كان لها نصف من اثنين وثلثين فيكون للزوجات الثمن اربعة بينهن بالسوية وله سهم كواحدة
ويبقى سبعة وعشرون للبنت ولو قيل من ثلثة وثلثين كان لاثنتين **الثانية** لو اوصى لاجنبي بنصيب ولد
قيل تبطل الوصية لانها وصية بمستحقة وقيل تصح ويكون كما لو اوصى بمثل نصيبه وهو اشبه ولو كان له
ابن قاتل فاوصى بمثل نصيبه قيل صحت الوصية وقيل لا تصح لانه لا نصيب له وهو اشبه **الثالثة**
لو اوصى لضعف نصيب ولده كان له مثلاه ولو قال لضعفها كان له اربعة وقيل ثلاثة وهو اشبه احد ابا
لمستقر وكذا لو قال لضعف ضعف نصيبه **الرابعة** اذا وصى بثلثه للفقراء وله اموال
متفرقة جاز صرف كل ما في بلد الى فقرائه ولو صرفه الجميع الى فقراء بلد الموصى جاز ايضا ويدفع الى
الموجودين في البلد ويجب تتبع من غاب وهل يجب ان يعطى ثلاثة فصاعدا قيل نعم وهو اشبه
عملا بمقتضى اللفظ وكذا لو قال تصدقوا رقابا وجب ان تعتق ثلاثة فما زاد وكان يقصر ثلث
الموصى له **الخامسة** اذا اوصى لانسان بعبد وكان ثلث ما خلف العبد فاعتق الورثة العبد قبل تسليمه الى
الموصى له كان للموصى له الاكثر من تكملة الثلث بعد وضع قيمة العبد صحيحا لانه قصد باعطية التكملة
العبد صحيحا وكذا لو مات العبد قبل موت الموصي بطلت الوصية واعطي اكثر مما زاد على قيمة
العبد صحيحا ولو كانت قيمته الا يبقد الثلث بطلت الوصية **السادسة** لو اوصى
بما يلبسه فان الوصية فيما يلبس في اصل المال جاما منا كان او ثمانيا ويرث الثلث

من الثلث ما يخرج من ملكه وهنا لم يخرجه بل بالقبول ملكه وانبنى عليه تبعا للملك

السابعة انا اوصى له بداره فهدمت وصار براحا ثم مات الموصى بطلت الوصية كما لو

خرجت عن اسم الدار وفيه **تردد التاسعة** اذا قال اعطوا زيدا والفقراء كذا كان

لزيد النصف من الوصية وقيل الربع وهو الاول وليس **القسم الثاني** في شرفات المريض

نوعان موجلة ومبتورة والمبتورة حكمها حكم الوصية اجماعا وقد سلفت والمؤجلة

الصحيح اقرنت بما يعد الموت مما يمرض اذا كانت مرضا كالحمى ثم في المعاوضات

الوصية والواقع في العتق فقد قيل انها من اصل المال وقيل من الثلث والفرق القائلون انه

لو برئ لم تنفذ جهته الوارث ايضا والخلاف فيما لو مات في ذلك المرض وابدى الاشارة الى

الذي يحقق معه وقوفا على النص على الثلث فقول كل مرض لا يتوهم معه غالبا فهو

كحمى الدق والسل وقرف الدق والرعاف السوداوية والدموية ولاسهال المستمر والذي يجاز

وهيئة اوبرازا سيء يغلب على الارض وما شاكل ذلك من الامراض التي العادة فيها السلامة في حكم

الصحيح لتحقق عوارض الصداع عن مادة او عن مادة فالرعاف والسلاق ولذا سلمت اجرين حكمي

العفو لو جبر الا وراء البلغمية لو قيل يتعلق الحكم بالمرض الذي يتفق منه الموت سلمت لكان

وفاقا لانه اداه ولم يكن حسنا اما وقت المرض في الجرحى والطلق للعرف وتزاحم موت

البحر فلان الحكم يتعلق بها التحرز منها على الجملة اسم المرض **وههنا مسايل الاول**

اذا وهب باع وجاف وسعه التلث فلا كلام وان تصرف بالاول فالاول يسوغ في التلث وكان

انقص على الاجود **الثانية** اذا اجر بزيادة ضعف وهو وجه فذاك التبرعة وان لم يسع التلث

وله ان يفسخ في احتمال التلث وبالعكس **الثالثة** اذا باع عبدا من رجل قيمته ستة ومائة وليس له

بكر وهي قيمة ثلثه ومائة فالمحاباة هنا نصف تركته فيتخير في رد الثلث فلو ورثنا السدس على الورثة

الكار بالواو وتصحيحه ان نرد على الورثة ثلث ما هو ويرد على المشتري ثلثي ما قبض منه الورثة ثلثا

قيمة العبد ومائة ثلثا الزيادة فيتقاصان بمائة ويرد مائة وثلث مائة وثلثا العبد وهو ثلث

ما دفع من الثمن **الرابعة**

لو باع عبدا قيمته مائتان بمائة وبرئ لزم العقد وان مات ولم يخرج الا قدر ثلثه صح البيع في النصف
مقابلة مادفع وثلاثة اسهم من ستة في السدس بالمحاباة وهي سهمان هما الثلث من ستة
ملكت في الحال خمسة اسداس العبد وتطالب في الزايد وان شاء سلمه فيرجع على الورثة والمشترى
بالخيار ان شاء فسخ لتبعض الصفقة وان شاء اجاز ويقال للغرماء عن المشدس كان الورثة
بالخيار بين الامتناع والاجابة لان حقهم في العين **المسئلة الخامسة** اذا اعتقها في مرض
الموت وتزوج ودخل بها صح العتق والعقد وورثت ان خرجت من الثلث وان لم تخرج فعلى ما
مر في **السادسة** لو اعتق متروكه قيمتها ثلث تركته ثم اصدقها الثلث خرج كل واحد
صحيح ويبطل المسمى لانه زايد على الثلث وترثه وفي نسخة مهر المثل تزد وعلى القول الاخر
كتاب النكاح

وفيه مقدمة وقسمان **القسم الاول** في النكاح الذي هو المقصود بالنظر ويستدعي
فصولا **الاول** في اداب العقد والخلوة وفيه احد عشر **الاول** في اداب العقد فالنكاح مستحب لمن تاقت
نفسه من الرجال والنساء ومن لم تتق نفسه خلاف المشهور لما سيجيء في قوله عليه السلام تناكحوا
وقوله عليه السلام وشراركم عزابكم وقوله عليه السلام ما استفاد امرء فائدة بعد الاسلام
بفضل من زوجة مسلمة تسره اذا نظر اليها وتطيعه اذا امرها وتحفظه اذا غاب عنها في نفسها ومالها
بما اشتمل للمغربات وصف يحيى عليه السلام بكونه حصورا يؤذن باختصاص هذا الوصف
بالرجال فيحمل على ما اذا لم تتق نفسه وهل يجب بذلك في شرع غيرنا لا يلزم
منه وجوبه في شرعنا ويستحب لمن اراد العقد سبعة اشياء وكره له تاركها فليستحب التخير
من النساء من يجمع صفات اربعا لارم الاصل ولو فقد بكرا فولود اعصبة ولا يقتصر على الجمال و
على الثروة فربما حرمهما وصلوة ركعتين والدعاء بعدهما بما صح اللهم اني اريد ان اتزوج
فقدر لي من النساء واعفهن فرجا واحفظهن في نفسها ومالي واوسعهن رزقا
واعظمهن بركة او خير ذلك من الدعاء والاستشهاد والاعلان والخطبة امام العقد
ليلا وكره ايقاعه في المحاق والقمر في العقرب **الثاني** اداب الخلوة بالمرأة وهي قسمان **الاول** يستحب

لمن اراد الدخول ان يصلي ركعتين ويدعو عقيبهما واذا اعرس بامرأة بالانعقال تصلي ركعتين وتدعو ويلزمان على الظهر وان يضع يده على ناصيتها اذا دخلت عليه ويقول اللهم على كتابك تزوجتها وفي امانتك اخذتها وبكلماتك استحللت فرجها فان قضيت في رحمها شيئا فاجعله مسلما سويا ولا تجعله شرك شيطان وان يكون الدخول ليلا وان تسكت عند الجماع ويستحب ان يقول الله تعالى ارزقني ولدا ذكرا سويا وتستحب الوليمة عند الزفاف يوما ويوما ويستحب ان يدعى لها الموسرون ولا تجب الاجابة بل تستحب واذا حضر فالاكل مستحب ولو كان صائما تدبا واكل ما يليه في الاعراس جايز ولا يجوز اخذه الا باذن اربابه ظاهرا ويشاهد الحال وهل يملك بالاخذ الاظهر نعم

الثاني يكره الجماع في اوقات ثمانية ليلة خسوف القمر ويوما كسوف الشمس وعند الزوال وعند غروب الشمس حتى يغيب الشفق وفي المحاق وبعد طلوع الفجر الى طلوع الشمس وفي اول ليلة من كل شهر وفي شهر رمضان وفي ليلة النصف وفي السفر اذا لم يكن معه ماء يغتسل به وعند هبوب الريح السوداء والصفراء والزلزلة والجماع وهو عريان وعقيب الاحتلام قبل الغسل والوضوء والاسراف ان يجامع مرات من غير غسل يحللها ويكون غسل اخرا وان يجامع وعليه من ينظر اليه والنظر الى فرج المرأة في حال الجماع وغيره والجماع مستقبل القبلة ومستدبرها وفي السفينة والكلام عند الجماع بغير ذكر الله تعالى

الثالث في المواحق وهي ثلاثة **الاول** يحرم ان ينظر الى وجه امرأة بريبة لها وان لم يساورها ويحرم النظر الى وجهها وكفيها ولو ان يكرر النظر اليها وان ينظرها قاعدة وماشية ويرخص جواز ان ينظر الى شعرها ومحاسنها وجيدها من فوق الثياب وكذا يجوز النظر الى امة يريد شراءها والى شعرها ومحاسنها ويجوز النظر الى اهل الذمة ويستحب ان تغض عن بعض بقية لكن لا يجوز ذلك لتلذذ ولا لريبة ويجوز ان ينظر الرجل الى مثله ملاعبا وعند التبختر كان او شابا والى كمال او قبح اما لو لم يكن النظر لريبة او تلذذ وكذا المرأة والرجل ان ينظر احدهما الى وجه الآخر باطنا وظاهرا والى المحارم ما عدا العورة ولكل الرأة ان ينظر الاجنبية اصلا الا لضرورة ويجوز ان ينظر الى وجهها وكفيها كراهية قرة ولا يجوز معاودة النظر وكذا الحكم في المرأة ويجوز عند الضرورة كما اذا اراد التسهل عليها ويقبض

الناظر منها على ما يضطر الى الاطلاع عليه كالطبيب اذا احتاجت المرأة اليه للعلاج ولو الى العورة دفعا للضرر

مسئلتان هل يجوز للخصي النظر الى المرأة المالكة او الاجنبية قيل نعم وقيل لا وهو الاظهر لعموم المنع وملك اليمين المستثنى في الآية المراد به الاماء **الثانية** الاعمى لا يجوز له سماع صوت المرأة الاجنبية لانه عورة ولا يجوز للمرأة النظر اليه لانه وان لم يبصر تناولها النهي **الثاني** في مسائل تتعلق بهذا الباب وهي خمس **الاولى** الوطي في الدبر فيه روايتان احديهما الجواز وهي المشهورة بين الاصحاب لكن على كراهية شديدة **الثانية** العزل عن الحرة اذا لم يشترط في العقد ولو لم تأذن قيل هو محرم وتجب معه دية النطفة عشرة دنانير وقيل هو مكروه وان لم تجب الدية وهو اشبه **الثالثة** لا يجوز للرجل ان يترك وطي زوجته اكثر من اربعة اشهر **الرابعة** لا يجوز الدخول بالمرأة قبل ان تبلغ تسع سنين ولو دخل لم تحرم لكن لو افضاها حرمت **الخامسة** يكره للمسافر ان يطرق اهله ليلا **الثالث** في خصائص النبي عليه السلام وهي خمس عشرة خصلة منها ما هو في النكاح وهو تجاوز الاربع بالعقد وربما كان الوجه فيه الوثوق بعدله بينهن دون غيره والعقد بلفظ الهبة ثم لا يلزمه بها مهر ابتداء ولا انتهاء وتخيير نسائه بين ارادته ومفارقته وتحريم نكاح الاماء بالعقد والاستبدال بنسائه والزيادة عليهن ثم نسخ ذلك بقوله انا احللنا لك ازواجك الآية ومنها ما هو خارج عن النكاح وهو وجوب السواك والوتر والاضحية وقيام الليل وتحريم الصدقة الواجبة والمندوبة في حقه وخائنة الاعين وهو الغمز بها وابيح له الوصال في الصوم وخص بانه تنام عينه ولا ينام قلبه ويبصر وراءه كما يبصر امامه وذكر اشياء غير ذلك من خصائصه عليه السلام هذا اظهرها

ويلحق بهذا الباب مسئلتان **الاولى** تحرم زوجات النبي صلى الله عليه وآله على غيره فاذا مات عنها بعد الدخول لم تحل اجماعا وكذا التي لم يدخل بها على الظاهر اما لو فارقها بفسخ او طلاق ففيه خلاف والوجه انها لا تحل عملا بالظاهر وليس تحريمهن لتسميتهن امهات ولا لتسميته عليه السلام والدا **الثانية** من الفقهاء من زعم انه لا يجب على النبي عليه السلام القسمة بين ازواجه لقوله ترجي من تشاء وتؤوي اليك من تشاء وهو ضعيف لان في الآية احتمالا يدفع دلالتها اذ يحتمل ان تكون

٢٢٠

الفصل الثاني في العقد والنظر في الصيغة والحكم

اما الاول فالنكاح يفتقر الى ايجاب وقبول دالين على العقد الرافع للاحتمال والعبارة عن الايجاب
لفظان زوجتك وانكحتك وفي متعتك تردد وجوازه ارجح والقبول ان يقول قبلت التزويج او
قبلت النكاح او ما شابهه ويجوز الاقتصار على قبلت ولا بد من وقوعهما بلفظ الماضي الدال على صريح
الانشاء اقتصارا على المتيقن وتحفظا من الاستمرار المشبه للاباحة ولو اتى بلفظ الامر وقصد
الانشاء كقوله زوجنيها فقال زوجتك قيل يصح كما في خبر سهل الساعدي وهو حسن ولو اتى
بلفظ المستقبل كقوله اتزوجك فتقول زوجتك جاز وقيل لا بد بعد ذلك من تلفظه بالقبول وفي رواية
ابان بن تغلب في المتعة اتزوجك متعة فاذا قالت نعم فهي امرأتك ولو قال الولي او الزوجة متعتك
بكذا ولم يذكر الاجل انعقد دائما وهو دلالة على انعقاد الدائم بلفظ التمتع ولا يشترط في القبول مطابقته
لعبارة الايجاب بل يصح الايجاب بلفظ والقبول بآخر فلو قالت زوجتك فقال قبلت النكاح او انكحتك
فقال قبلت التزويج صح ولو قال زوجت بنتك من فلان فقال نعم فقال الزوج قبلت صح لان نعم يتضمن
اعادة السؤال ولو لم يعد اللفظ وفيه تردد لانه يشترط تقدم الايجاب بل يقال زوجت او فعلت
ولا يجوز العدول عن هذين اللفظين الى ترجمتهما بغير العربية الا مع العجز عن العربية ولو عجز احد
المتعاقدين تكلم كل واحد منهما بما يحسنه ولو عجزا عن النطق اصلا او احدهما اقتصر العاجز على الاشارة
الى العقد والايماء ولا ينعقد النكاح بلفظ البيع ولا الهبة ولا التمليك ولا الاجارة سواء
ذكر فيه المهر او جرده **واما الثاني** ففيه مسائل **الاولى** لا حكم للنكاح بعبارة الصبي ايجابا
وقبولا ولا بعبارة المجنون وفي السكران الذي لا يحصل تردد اظهره انه لا يصح ولو افاق فاجاز وفي رواية
اذا زوجت السكرى نفسها ثم افاقت فرضيت او دخل بها فافاقت واقرته كان ماضيا
الثانية لا يشترط في نكاح الرشيدة اذن الولي ولا في شيء من الانكحة حضور شاهدين
ولو اوقعه الزوجان او الاولياء سرا جاز ولو تآمرا بالكتمان لم يبطل **الثالثة** اذا اوجب ثم
جن او اغمي عليه بطل حكم الايجاب فلو قبل بعد ذلك كان لغوا وكذا لو سبق القبول وزال

الرابعة يصح اشتراط الخيار في الصداق
خاصة ولا يفسد العقد الخامسة اذا اعترف الزوج بزوجية امراة وصدقته
او اعترفت بفصد فقها قضى بالزوجية ظاهرا وتوارثا ولو اعترف احدهما قضى عليه
بحكم العقد وفي الآخر السادسة اذا كان للرجل عدة بنات فزوج واحدة ولم يسمها عند
العقد لكن قصدها بالنية واختلفا في المعقود عليها فان كان الزوج راضيا فالقول قوله
لانه ان اظاهر انه وكل التعيين اليه وعليه ان يسلم اليه التي نواها وان لم يكن راضيا
كان العقد باطلا السابعة يشترط في النكاح امتياز الزوج عن غيرها بالاشارة او
التسمية في الصيغة فلو تشاحا في واحد بنسبه او وهذا الحل لم يصح العقد الثامنة اذا ادعى
زوجية امراة وادعت اخرى زوجيتها واقام كل منهما بينة فان كان دخل بالمدعية
كان الترجيح لبينتها لانه مصدق فيها بظاهر فعله وكذا لو كان تاريخ بينتها اسبق ومع علم
الامر يكون الترجيح لبينته التاسعة اذا عقد على امراة فادعى آخر زوجيتها لم يلتفت
لدعواه الا مع البينة العاشرة اذا تزوج العبد بمملوكة ثم اذن له المولى في ابتياعها فان اشتراها
لمولاه فالعقد باق وان اشتراها لنفسه فان كان قبل الدخول بطل العقد وان كان بعده
وكان باقيا ولو تحرر بعضها تحت حر روجيته بطل النكاح بينهما سواء اشتراها بماله او
او مشتركا بينهما الفصل الثالث في اولياء العقد وفيه فصلان الاول في تعيين الولي
الولاية في عقد النكاح لغير الاب والجد للاب وان علا والمولى والوصي والحاكم وهل يشترط في
ولاية الجد بقاء الاب على الجنون فيه قولان مصيرا الى ان ولايته لا تخلو من ضعف والاصح انه لا يشترط وتثبت
الولاية للاب والجد للاب على الصغيرة وان ثيبت بكارتها بوطء او غيره ولا خيار لها بعد بلوغها على
الاصح الرواشين وكذا لو زوج الجد او الاب الصغير لزمه العقد ولا خيار لهما مع بلوغه وهل يشترط
الى شهر وهل تثبت الولاية على البكر الرشيدة فيه وجهان اظهرهما سقوط الولاية عنها
وقيل ان الآية لنفسها في المال دون النكاح ولو زوجها احد هما الابعد من عقد الابرضا من الاصح

ومن الاصحاب من اثبت لها في الاب والجد قولين والمنقطع وهم من عكس فمنهم من اسقط الاب والجد معها فيهما وقيل ولاية اخرى دالة على شركتها في الولاية حتى لا يجوز لهما ان ينفرد احدهما بالعقد اذا عضلها الولي وهو ان لا يزوجها من كفو مع رغبتها فانه يجوز لها ان تزوج نفسها ولو بكرا ايجاعا ولا ولاية لهما على الثيب مع البلوغ والرشد ولا على البالغ الرشيد ولو بكرا ولا يتيما على الجميع مع الصغر ولا خيار لاحد هؤلاء مع الافاقة وللولي ان يزوج مملوكه الصغير كانت او كبيرة عاقلا او مجنونة ولا خيار لهما معه كذا المملوك في العبد وليس للحاكم ولا للسكام على من لم يبلغ ولا على بالغ رشيد وبينت ولايته على من بلغ غير رشيد او تجدد فساده اذا كان النكاح صلاحا له ولا ولاية للوصي ان نص له الموصي على النكاح على الاظهر وللولي ان يزوج من بلغ فاسد العقل اذا كان به ضرورة الى النكاح والمجنون عليه للسيد ايضا لكن ان يزوج غير مضطر ولو اوقع كان العقد فاسدا وان اضطر الى النكاح احتمل الحاكم ان يزوج في الاصح وقيل في عين الزوجة والطلق ولو زوج قبل الاذن والحال هذه صح العقد فان رضي المولى بطل في الزايد ولو زوج امة لا حاجة وقف على اجازة من اليه العقد قيل بطل والاول والثاني في الاوجه في مسايل الاولى اذا وكلت البالغة الرشيدة في العقد مطلقا او بكل ان يزوجها من نفسه لم يجز ان يزوجها من نفسه مع اذنها ولو وكلته في تزويجها من فلان لا يصح لرواية عمار ولانه يلزم ان يكون موجبا قابلا وهو محال الثانية اذا زوجها الولي اشبه لما لو زوجها الجد من ابن الاخ او الاب من موكله كان جايزا الثالثة عبارة المزني بدون غير المثل هل لها ان تعترض فيه تردد وللاظهر ان لها الاعتراض الثالثة عبارة المزني معتبرة في العقد مع البلوغ والرشد فيجوز لها ان تزوج نفسها وان تكون وكيلة لغيرها ايجابا وقبولا الرابعة عقد النكاح يقف على الاجازة على الاظهر فلو زوج الصبية غير ابيها او جدها قريبا كان او بعيد المهر مضاف معه اذنها واجازتها بعد العتق ولو كان اخا وعما تقدم من البكر بسكوتها عند عرضه عليها وتكلف البينة في النطق ولو كانت هملكة وقف على اجازة ولكن الولي صغيرة فاجاز الاب او الجد صح الخامسة اذا زوج الوكيل فاسقا او كافرا فلا ولاية ولو كان الاب كذلك ثبت

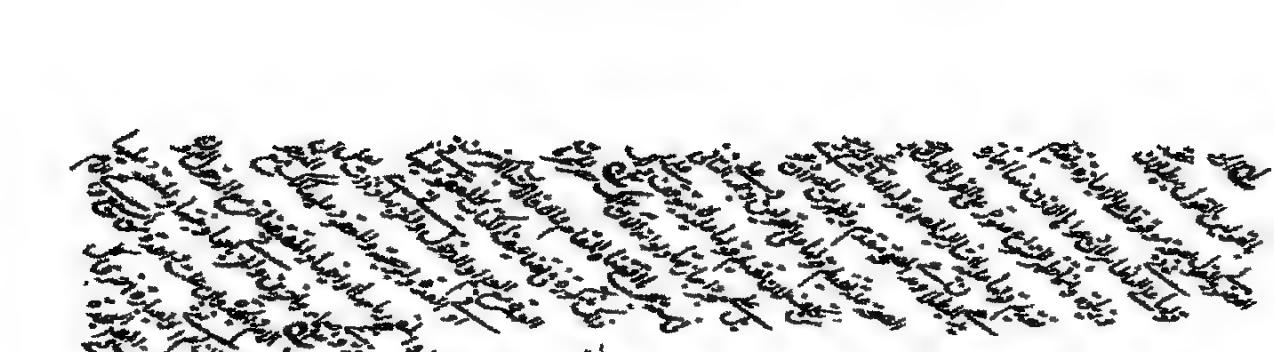

زوجك العاقد من غير اذنك فقالت بل اذنت والقول قولها مع يمينها على الاقوى لانها منكرة

الصفحة الفصل الرابع في سبب التحريم وهو مسئلة **السبب الاول** النسب ويتحقق بالنسب

اصلها الاب والام والجدات وان علت لكل بنت ولد ذكر او انثى وان سفلت الصلب بنتها وان نزلن وبنات الابنين وان

نزلن والاخوات لاب كن او لام او لهما وبناتهن وبنات الاخ وان سفلن وكل من اخوات ابيه

لابيه او لامه او لهما وكذا اخوات اجداده وان علون والخالات للاب او للام او لهما وكذا

خالات الاب وان ارتفعن وبنات كل من ذكر عدا خالات الاب وللام وان سفلن سواء

كانت بنته لصلبه او بنت بنته او بنت ابنه وبناتهن وان سفلن وفي معناهن من باقي

ذوي الارحام على الاقرب فالاقرب ولا يحرم على الاولاد سفل كالاخ وابنه وان سفلت وفي الاخت نظر وكذا الخال

وكذا الخال **فروع** ثلاثة **الاول** المنسوب مع النكاح الصحيح ومع الشبهة في

يثبت مع الزنا فلو زنا فاتى بولد من مائه وللزنا حكم لم يثبت النسب شرعا وهل يحرم على الزاني فيه نظر

الوجه انه يحرم لانه فخلوق من مائه فهو كبعضه **الثاني** لو خلق ولد بعشرة فما

بالشبهة فان ثبت به لاقل من ستة اشهر من وطي الثاني ولستة اشهر من وطي الاول لحق

لما لو كان الثاني لم اقل من ستة والمخلوق لاقل من تصف مائة الحمل لم يحيى باجدهما وان احتمل

ان يكون نصفه مما استبرء بالقرعة على تردد اشبهه انه للثاني وحكم اللاحق تابع للنسب **الثالث**

لو نكر الولد ولا عن نفي عن حليلة الزوج وكان اللاعن تابعا لو اقر به بعد ذلك فان سبق

هو لا يرث الولد **السبب الثاني** الرضاع والنظر في شروط في احكامه يشارك الحرمة بالرضاع

يتوقف على شروط **الاول** ان يكون اللبن عن النكاح فلو در لم يشرح مرضعة ولكن لو كان عن نكاح

وفي نكاح الشبهة تردد اشبهه تنزيله على النكاح الصحيح وقد يطلق الزوج وهي حامل منه او

مرضع فارضعت لم تنشر الحرمة كما لو كانت في حباله ولكن لو تزوجت وحبل بها الزوج الثاني

حملت ما لم ينقطع ثوحلد في وقت يمكن ان يكون للثاني كان الحد على الاول ولو انفصل على قصد

الحمل عن الثاني كان ما قبل الوضع للاول وما بعده لو وضع للثاني **الشرط الثاني** كميته وهو

احدى الزوجتين او كلتاهما الاخرى حرمت المرضعة الاولى والصغيرة في الثانية لانها
امصهما وبنته وقيل لا تحرم ايضا لانها صارت اما لمن كانت زوجته وهو وفي كل هذه الصور
ينفسخ نكاح الجميع لتحقق الجمع المحرم واما الخبر فيعمل ما صوناه ويطلق زوجته فارت
زوجته الرضيعة حرمتا عليه الخامسة لو كان له امة يطأها فارضعت حليلته
حرمتا جميعا وبنت مهر الصغيرة ولا يرجع به على كل حال لانه بنت الموال في دفعه على
ان كانت موطوءة بالعقد حرمت عليها وبنت برقبتها وعند فقد المشتري ولو قلنا ان
المهر بالعقد ما قلنا يبيع للملكية فيه بل يتبع به اذا تحررت السادسة لو كان لابنه
زوجتان صغيرة وكبيرة وطلق كل واحد منهما زوجته وتزوج بالاخرى فارضعت الكبيرة
الصغيرة حرمت الكبيرة عليهما وحرمت الصغيرة على من دخل بالكبيرة السابعة اذا قال
هذا احق من الرضاع او بغى على وجه يصح فان كان قبل العقد حلف عليه بالتحريم ظاهرا وان كان
بعد العقد ومعه بينة حلفها كذلك فان كان قبل الدخول فلا مهر وان كان بعده كان لها المسمى وان
فقد البينة واتى الزوجة لزمه المهر كله مع الدخول بها ونصفه مع عدمه على قول سبق ذكره
ولو قالت امرأة طلقك بعد العقد يقبل دعواها في حقه لا بينة ولو كان قبله حلف عليها
الثامنة لا يقبل الشهادة بالرضاع الا مفصلة لتحقق الخلاف في الشرائط المحرمة
لاحتمال ان يكون الشاهد عبدا او ما اشبه ذلك فان شهد شاهدان متساويان ملتقيان
على العدد حتى تعارضا تساقطا التاسعة اذا تزوجت كبيرة بصغير ثم رضعت الصغيرة
فانفسخ نكاحها لانها امه من الرضاع ثم تزوجت باخر وارضعت الصغيرة حرمت على الزوج
امنكوحة ابنه العاشرة لو تزوج ابنة الصغيرة بنته الصغيرة ثم ارضعت حليلة ابنها احلهما انفسخ
لان المرتضع ان كان هو الذكر فهو عم لزوجته ولما حال ان كانت بنتي فقد صار لها عمة او خالة السبب
الثالث المصاهرة وهي تتحقق مع الوطء الصحيح وتشكل مع الزنا واللواط بالشبهة والنظر واللمس فلنبحث في
الامور الاربعة اما النكاح فمن وطئ امرأة بالعقد الصحيح ازال الملك حرم على الاب الموطوءة وان علا

يسوغ لغير المالك كنظر الوجه ولمس الكف لا يثير الحرمة وما لا يسوغ لغير المالك كنظر الفرج
والقبلة ولمس باطن الجسد بشهوة فيه تردد اظهره انه يثير كراهية فمن قال ينشر الحرمة قصر الخبر
على اب الامس الى ظهر ابنه خاصة دون ام الظئر والمسوسة وبنتهما وحكم الرضاع في جميع ذلك
حكم النسب ومن مسائل التحريم مقصدان **الاول** في مسائل من تحريم الجمع وهي ست **الاولى** لو تزوج
اختين كان العقد السابق ويطل عقد الثانية ولو تزوجهما بعقد واحد قيل يبطل نكاحهما وفي
الاخبار تخيير ايتهما شاء والاول اشبه والرواية ضعيفة **الثانية** لو وطئ امة بالملك ثم تزوج اختها قيل
وحرمت الموطوءة بالملك ولا ما دامت لثانية في حبله ولو كان له امتان فوطيهما قبل حرمت ولي
يحرج الثانية من ملكه وقيل اكان به عالما لم يحرم الاولى ان كان مع العلم حرمت حتى يخرج الثانية
ملكه الى غيره وهو اخرجها المعنى والحال هذا لم تحل الاولى والوجه ان الثانية تحرم على التعيين دون
الاولى **الثالثة** قيل لا يجوز للحر العقد على امة الا بشرطين عدم الطول وهو عدم المهر والنفقة وخوف
هو المشقة من العزلة وقيل بكره ذلك ويجوز وهو اشبه والاولى ان لا يتزوج الا امة لزوال العلتين
ومن قال النكاح اثنتين اقتصر في المنع على موضع الوفاق **الرابعة** لا يجوز للعبد ان يتزوج اكثر
من حرتين **الخامسة** لا يجوز نكاح الامة على الحرة الا باذنها فلو تزوج كان العقد باطلا وقيل كان
للحرة الخيار في الفسخ ولا مضاء ولها فسخ عقد نفسها والاول اشبه اما لو تزوج الحر على امة كان
ماضيا ولها الخيار في نفسها ان لم تعلم ولو جمع بينهما في عقد واحد صح عقد الحر دون الامة
السادسة اذا دخل بصبية لم تبلغ تسعا فافضاها حرم عليه وطؤها ولم تخرج من حباله ولو
يفضها لم تحرم على الاصح **المقصد الثاني** في مسائل تحريم العين وهي ست **الاولى** من تزوج
امرأة في حال تحريمها عالما حرمت عليه ابدا وان جهل العدة والتي يوطأ وطئ حرمت ايضا ولو لم يدخل
بطل خيارها العقد وكان لها نصف المسمى **الثانية** اذا تزوج في العدة وقد دخلت فان كان جاهلا
لحق به الولد ان جاء لستة اشهر فصاعدا من حين دخل بها وقد بينهما ونزه المسمى بقدر العقد
الاول ولستانف الاخر للثاني وقيل تجزيه عدة واحدة ولها مهر مثل الاول ومهر مثل الاخير

٢٣١

الاخيرة ان كانت جاهلة بالتحريم ومع علمها فلا مهر الثالثة من زنى بامرأة لم يحرم عليه
نكاحها وكذا لو كانت مشهورة بالزنا وكذا لو زنت امرأته وان اصرّت على الاصح ولو زنى بذات بعل او في عدة
رجعية حرمت عليه ابدا في قول مشهور الرابعة من فجر بغلام فاوقبه حرم على الواطي العقد على امّ الموطوء واخته
وبنته ولا تحرم احداهن لو كان عقدها سابقا الخامسة اذا عقد المحرم على امرأة عالما
بالتحريم حرمت عليه ابدا ولو كان جاهلا فسد عقده ولم تحرم السادسة لا تحل ذات البعل لغيره
الا بعد مفارقته وانقضاء العدة ان كانت ذات عدة السبب الرابع استيفاء العدد وهو قسمان الاول
اذا استكمل الحر اربعا بالعقد الدائم حرم عليه ما زاد غبطة ولا يحل له من الاماء بالعقد اكثر من اثنتين من جملة
الاربع واذا استكمل العبد اربعا من الاماء او حرتين او حرة وامتين حرم عليه ما زاد ولكل منهما ان ينكح بالعقد
المنقطع ما شاء وكذا بملك اليمين مسألتان الاولى اذا طلق واحدة من الاربع حرم عليه العقد على
غيرها حتى تنقضي عدتها ان كان الطلاق رجعيا ولو كان بائنا جاز له العقد على الاخرى في الحال وكذا
الحكم في نكاح اخت الزوجة على كراهية مع البينونة الثانية اذا طلق احدى الاربع بائنا وتزوج
اثنتين فان سبقت احديهما كان العقد لها وان اتفقتا في حالة بطل العقدان وروي انه يتخير
وفي الرواية ضعف القسم الثاني اذا استكملت الحرة ثلاث طلقات حرمت على المطلق حتى تنكح زوجا
غيره سواء كانت تحت حر او عبد واذا استكملت الامة طلقتين حرمت عليه حتى تنكح زوجا غيره
ولو كانت تحت حر واذا استكملت الحرة المطلقة تسع طلقات للعدة ينكحها بينها رجلان حرمت على المطلق
ابدا السبب الخامس اللعان وهو سبب لتحريم الملاعنة تحريما مؤبدا وكذا قذف الزوجة الصماء و الخرساء
بما يوجب اللعان لو لم تكن كذلك السبب السادس الكفر والنظر فيه يستدعي بيان مقاصد الاول
لا يجوز للمسلم نكاح غير الكتابية اجماعا وفي تحريم الكتابية من اليهود والنصارى روايتان
اشهرهما المنع في النكاح الدائم والجواز في المؤجل وملك اليمين وكذا حكم المجوس على اشبه
الروايتين ولو ارتد احد الزوجين قبل الدخول وقع الفسخ في الحال وسقط المهر ان كان من المرأة
ونصفه ان كان من الرجل ولو وقع بعد الدخول وقف الفسخ على انقضاء العدة من ايهما

كان ولا يسقط شيء من المهر لاستقراره بالتحول وان كان الزوج قادرا على النظرة فاربى النفيس
لنكاح في الحال وان كان بعد الدخول لانه لا يقبل عجزه واذا اسلم زوج الكتابية فهو على
نكاحه سواء كان قبل الدخول او بعده ولو اسلمت وجته قبل الدخول انفسخ العقد ولا مهر
ان كان بعد الدخول وقف الفسخ على انقضاء العدة وقيل ان كان الزوج بشرائط الذمة كان على نكاحه
باقيا غير انه لا يتمكن من الدخول عليها ابدا ولا من الخلوة بها اظهارا والاول اشبه واما غير
الكتابيين فاسلام احد الزوجين يوجب الفرقة في الحال ان لم يكن قبل الدخول وان كان بعده
وقف على انقضاء العدة ولو اسلمت وجته الذمية او غيرها من اهل الكفر وقع الفسخ في الحال ولو
عادت الى دينها وهو اصر على انه لا يقبل منها الا الاسلام واذا اسلم الذمي على اكثر من اربع حرم عليه
بالعقد الاول استدام اربعا من الحرائر او امتين وحرتين وان كان عبدا استدام حرتين او
امتين وفارق سائرهن ولو لم يزد حلهن عن اصل المحل كان عقدهن ثابتا وليس للمسلم
اجبار زوجته الذمية على الغسل لان الاستمتاع ممكن من دونه ولو اتصفت بما يمنع الاستمتاع
كالسن الذي لا يحمل الوطء للفرقة لما لزمها بازالته وله منعها من الخروج الى الكنائس
والبيع كما يمنعها من الخروج من منزله وكذا له منعها من شرب الخمر واكل لحم الخنزير
واستعمال النجاسة المقصد الثاني في كيفية الاختيار وهو بالقول الدال على الامساك فلو
اختار بالامساك او امسك وما شبهه ولو تشبه لاختيار ثبت عقد الاربع الاول وان دفع المهر في
قال الحاكم اذا زاد على الاربع اخترت فواقفك اندفع وثبت نكاح اليوافي ولو قال الواحد طلقتك صح
نكاحها وطلقت وكانت من الاربع ولو طلق اربعا اندفع اليوافي وثبت نكاح المطلقات وطلقن
بالطلاق لانه لا يواجه به الا الزوجة اذ موضوعه ازالة قيد النكاح والظهار وكذا الايلاء
ليس لانه على اختيار لانه قد يواجه به غير الزوجة واما بالفعل مثل ان يطأ
ان ظاهره الاختيار ولو وطئ اربعا ثبت عقدهن واندفع اليوافي ولو قبل او لمس
لشهوة لم يكن ان يدل على اختيار كما هو حجة في حق المطلقة وهو يشكل بما يقع الطلاق

اليه من الاحتمال المقصد **الثالث** في مسايل مترتبة على اختلاف الدين الاولى اذا تزوج
امراة وبقي اثر اسلم قبل الدخول بهما لم تحرما وكذا لو كان تحل ابتداء لا دواما لو لم يكن تحل بوادعة بطل
عقد الحربي وان ابت ولا اختيار وقال الشيخ لا اختيار والاول اشبه ولو اسلم عن امة وبنتها فان كان
وطيها احدهما او اتى بهما حرمتا بحرفان لم يكن وطيء واحدة اختار ولو اسلم عن اختين
تخير ايتهما شاء ولو كان وطيهما او كذا لو كان عنده امراة وعمتها او خالتها ولو جمع بينهما
والحالة الجمع اما لو رضيتا صح الجمع وكذا لو اسلم عن حرة وامة **الثانية** اذا اسلم
المشرك وعنده حرة وثلاث اماء بالعقد فاسلم معه تخير مع الحرة اثنتين اذا
رضيت الحرة ولو اسلم الحر وعنده اربع اماء بالعقد تخير اثنتين ولو كن حرايرا ثبت عقده
عليهن وكذا لو اسلمن قبل انقضاء العدة ولو كن اكثر من اربع فاسلم بعضهن كان بالخيار في
اختيارهن والمتربص فان لحقن او بعضهن لم يزدن عن اربع ثبت عقده عليهن وان زدن عن
اربع تخير اربعا ولو اختار من سبق اسلامهن لم يكن لغيار في الباقيات ولو لحقن قبل العدة
الثالثة لو اسلم العبد وعنده اربع حرايرو ثنيات فاسلمن عنده استقر نكاحه واعتق وحق به من
لم يرض على اختيار اثنين لانه كمال العدد المحلل له ولو اسلم من تحته اعتق حر اسلم واسلم من بعده عتقه
واسلامه في العدة ثبت نكاحه عليهن لانقضاء بالحرية المبيحة للاربع والفرق اشكال المراة
اختلاف الدين فسخ لا طلاق فان كان من امراة قبل الدخول سقط به المهر وان كان من الرجل
فنصفه على قول مشهور وان كان بعد الدخول فقد استقر ولم يسقط بالعارض ولو كان
المهر فاسدا وجب مهر المثل مع الدخول وقبل نصفه كان الفسخ من الرجل ولو لم يستحقا او احدا
هذه كان لها المتعة كالمطلقة وفيه تردد ولو وطيء الذمي وسلم وكان المهر خمرا ولم تقبضه قبل
يسقط قيل يجب مهر المثل وقيل يلزمه قيمته عند مستحليهن صح الخامسة اذا اسلم
بعد الدخول حر عليه وثني رحيله المسلمة وقفن اخاهن لانقضاء العدة ولو وطيها بالشبهة
على الزوجة انقضاء العدة قال الشيخ عليه مهران لاصدا بالعقد واخر للوطي بالشبهة ويحتمل

فحكم الزوجة اذا لم يكن عن فطرة **السادسة** اذا اسلم وعنده اربع وثنتان من خوامسهن ايهن اختار
له العقد على الحرى ولا على اخت احداهن وعمانه حتى تنقضي العدة مع بقائهن على الكفر ولو اسلمت
الوثنية فتزوج زوجها باختها قبل اسلامه وانقضت العدة وهو على كفره صح عقد الثانية فلو اسلما
قبل انقضاء عدة الاولى تخير كما لو تزوجها وهي كافرة **السابعة** اذا اسلم الوثني ثم ارتد وانقضت
عدتها على الكفر فقد بانت منه ولو اسلمت في العدة ورجع الى الاسلام قبل انقضاء العدة فهو على نكاحها
خرجت وهو كافر فلا سبيل له عليها **الثامنة** لو مات احدهن بعد اسلامهن قبل الاختيار لم
يبطل اختياره لها فان اختارها ورثت نصيبه منها وكذا لو ماتت احداهن كان له الاختيار فاذا اختار
اربعا وفيهن كان الاختيار ليس بشيء عقد وانما هو تعيين لذات العقد الصحيح ولو مات
قبل التعيين بطل الخيار والوجه استعمال القرعة لان فيهن وارثات وموتى وثلاث وموت الزوج قبلهن
كان عليهن الاعتداد منه لان منهن من تلزمها العدة ولا تحصيل الامتياز الزمن العدة احتياطا بالعدة
الاجلين اذ كل واحدة تحتمل ان تكون هي الزوجة وان تكون فالحامل تعتد بعدة الوفاة ووضع
الحمل والحائل تعتد بابعد الاجلين من عدة الطلاق والوفاة **التاسعة** اذا اسلم واسلمن
لزمه نفقة الجميع حتى يختار اربعا فتسقط نفقة الباقيات الا نفقة العدة في حكم الزوجات ولكذا الى اسلم بعضهن
على الكفر ولو لم يسلم فنفقة كان لهن المطالبة بها عن الحاضر والماضي سواء اسلم او بقي
على الكفر ولا يلزمه النفقة لو اسلموا وانهن لم يتفق منع الاستمتاع منهن ولو اختلف الزوجان في
السابق الى الاسلام فالقول قول الزوج استصحابا للبراءة الاصلية ولو مات ورثه اربع منهن لكن لما لم تتعين
وجب القاء في الحصة عليهن حتى يصطلحن او القرعة او التشريك ولو مات قبل اسلامهن وقف الامر
لان الكافر لا يرث المسلم ويمكن ان يقال ترث من اسلم قبل القسمة **العاشرة** روي عمار الساباطي عن
عليه السلام ان اباق العبد للاذن امرأته وانه بمنزلة الارتداد فان رجع وهي في العدة فهو
امرأته بالنكاح الاول ان يجمع بعد العدة وقد تزوجت فلا سبيل له عليها وفي العمل بها تردد
ضعف السند وسأل من احق بالعقد في السبع الاولى الكفاءة شرط في النكاح وهي

التساوي في الاسلام وهل يشترط التساوي في الايمان فيه روايتان اظهرهما الاكتفاء بالاسلام
وان تأكد استحبابه بالايمان وهو في طرف الزوج اتفاقا لان المرأة تأخذ من دين بعلها نعم
لا يصح نكاح الناصب لنفي بعداوة اهل البيت عليهم السلام لاركابه ما يعلم بعدم
من دين الاسلام وهل يشترط تمكنه من النفقة قيل نعم وقيل لا وهو اشبه لو تجدد العجز
عن النفقة هل تتسلط على الفسخ فيه روايتان اشهرهما انه ليس لها ويجوز نكاح المولاة
العبد العربية والهاشمية وغيرها بالهاشمي وبالعكس وكذا ارباب الصنائع الدنية بذوات
البيوتات لو خطب المؤمن القادر على النفقة وجب اجابته وان كان خفض نسبا ولي منع الولي كان
عاصيا ولو انتسب الزوج الى قبيلة فبان من غيرها كان للزوجة الفسخ وقيل ليس لها وهو اشبه
يكره ان يزوج الفاسق وبيّن الذي وشارب الخمر وان تزوج المؤمنة بالخمالف لا بأس بالمستضعف وهو
الذي لا يعرف بعناد **الثانية** اذا تزوج بامرأة ثم علم انهما كانت قد زنت لم يكن له فسخ العقد ولا الرجوع
على الولي بالمهر وقيل ان له الرجوع ولها الصداق بما استحل من فرجها وهو شاذ **الثالثة** لا يجوز
التعريض بالخطبة لذات العدة الرجعية لانها زوجة ويجوز للمطلقة ثلاثا من الزوج وغيره
ولا يجوز التصريح لها منه ولا من غيره واما المطلقة تسعا للعدة ينكحها بذنها رجلان فلا يجوز
التعريض لها من الزوج ويجوز من غيره ويجوز التصريح في العدة منه ولا من غيره واما المعتدة البائن
سلوكا كانت عن خلع او فسخ يجوز التعريض لها من الزوج وغيره والتصريح من الزوج دون غيره
وصورة التعريض ان يقول رب راغب فيك او حريص عليك وما اشبهه والتصريح ان يخاطبها بانها
يحتمل النكاح مثل ان يقول اذا انقضت عدتك تزوجتك ولو صرح بالخطبة في موضع التعريض
انقضت العدة فنكحها لم تحرم **الرابعة** اذا خطب جاز قبل حرم على غيره خطبتها ولو تزوج لم
الغير كان العقد صحيحا **الخامسة** اذا تزوجت المطلقة ثلاثا فلو شرطت في العقد انه اذا احلها فلان
نكاح بنيا بطل العقد وبه قيل يلغو الشرط ولو شرطا الطلاق قيل يصح النكاح ويبطل الشرط
فلها مهر المثل ولو لم يصرح بالشرط في العقد وكان في نيته او نية الزوجة والله لم يفسد

موضع قبل بيع العقد نعم التحول تحل المطلق مع الفرقة وانقضاء العدة وكل موضع قيل لا تحل له
يفسد لا يكفي الوطي ما لم يكن عقد صحيح **السادسة** نكاح الشغار باطل وهو ان تزوج امرأة
بولي على ان يكون مهر كل واحدة نكاح الاخرى او تزوج الولي كل منهما صاحبه ونكح لكل واحدة
معلق فانه يفسد ولو تزوج احدهما الاخرى وشرط ان يزوجه الاخرى بمهر معلوم صح العقدان وبطل
المهر لانه شرط مع المهر نكاحا وهو عقيب زمر وانكاح لا يدخله الخيار فلا يجب لها مهر المثل وفيه
وكذا لو فوجه وشرط ان ينكحه الزوج فلانة ولم يذكر مهرا **تفريع** لو قال زوجتك بنتي على
ان تزوجني بنتك على ان يكون نكاح بنتي مهر البنتك صح نكاح بنته وبطل نكاح بنت المخاطب ولو
قال على ان يكون نكاح بنتك مهر لبنتي بطل نكاح بنته ومع نكاح بنت المخاطب لنسابهما
العقد على القابلة اذا رتبته وبنتها وان يزوج ابنه بنت زوجته من غيره اذا ولدتها قبل وقبله ولا
يمن ولدتهما قبل نكاح الابوين ان يتزوج بمن كانت حرة لامه قبل ابيه وبالعكس قبل ابيها **القسم الثاني**
في النكاح المنقطع وهو ما نع في دين لا سلام لتحقق شرعه وحدا ما يدل على فقد النظر فيه ليس بيانا
لاركانه ولحكمه **واركانه اربعة** الصيغة والمحل والمهر والاهل **اما الصيغة** فهي التي
وضعه الشرع وصلة الى انعقاده وهو الايجاب والقبول والفاظ الايجاب ثلثة زوجتك ومتعتك وانكحتك اشهاد
الايجاب ولا ينعقد بغيرها كلفظ التمليك والهبة والاجارة والقبول هو اللفظ الدال على الرضاء
الايجاب كقولك قبلت النكاح او المتعة ولو قال قبلت وقصر ورضيت جاز ولو تاخر بالقبول فقال تزوج
فقالت زوجتك صح ويشترط فيهما الاتيان بهما بلفظ الماضي فلو قال اقبل او ارضى فصل لانشاء
وقيل لو قال تزوجتك مدة كذا بمهر كذا وقصد الانشاء فقالت تزوجتك صح وكذا لو قالت نعم
واما المحل فيشترط ان يكون الزوج مسلما ولو كتابية كاليهودية والنصرانية والمجوسية على الشهر
ويمنعها من تحريم الحرمات اما المسلمة فلا تمنع الا بالمسلم خاصة ولا يجوز بالوثنية ولا
بالناصبية المعلنة بالعداوة كالخارجي ولا يستمتع امة وعبده حرة الا باذنها ولو فعل كان العقد باطلا
وكذا لا يدخل عليها بنت ضيها ولا بنت اختها الا مع اذنها ولو فعل كان الحد باطلا ويستحب

ويستحب ان تكون امونة عفيفة وان يسألها عن حالها مع التهمة وليس شرطا في الصحة ويكره
ان تكون زانية فان فعل فليمنعها من الفجور وليس شرطا في الصحة ويكره ان يتمتع بكر ليس لها
فان فعل فلا يفتضها وليتنزه عنها **فروع** ثلاثة **الاول** ذا اسلم المشرك وعنده كتابيات عقد
المنقطع كان عقدها ثابتا ولذا لو كن اثنتين وسبقت هي وقف على انقضاء العدة ان كان دخل بها
فان انقضت ولم يسلم بطل العقد وان لحق بها قبل العدة فهي زوجته ما دام في اجل الخيار وان انقضى
قبل اسلامه لم يكن له عليها سبيل **الثاني** لو كانت غير كتابية فاسلمت بعد الدخول وقف
الفسخ على انقضاء العدة وتبين منه بانقضاء الاجل وخروج العدة فانها ما حصل قبل اسلامه
النكاح **الثالث** لو اسلم وعنده حرة وامة ثبت عقد الحرة ووقف عقد الامة على ضاء الحرة **واما**
المهر فهو شرط في عقد المتعة خاصة يبطل بعدمه العقد وليشترط فيه ان يكون معلوما
معلوما اما بالكيل او الوزن او المشاهدة او الوصف ويتقدر بالتراضاة قل او كثر ولو
كف من بر ويلزم دفعه بالعقد ولو وهبها المدة قبل الدخول لزمه النصف لو حل مستقر
المهر بشرط الوفاء بالمدة فلو جعلت بعضها كان ان يضع من المهر بازيتها ولو تبين
فساد العقد ما بان خلو لها زوج او كانت اخت رضيعته او امها او ما شاكل ذلك من موانع
الفسخ ولو لم يكن دخل فلا مهر لها ولو قبضته كان له استعادته ولو تبين ذلك بعد الدخول
كان لها ما اخذت وليس له مطالبتها بما بقي ولو قيل لها المهر ان كانت حاملة وليستعاما اخذت
ان كانت على الامتناع حسنا **واما الاجل** فهو شرط في عقد المتعة ولو لم يذكره انعقد دائما
والاجل اليها طال او قصر كالسنة والشهر واليوم ولا بد ان يكون معينا فلو سامح بالزيادة والنقصان
ولو اقتصر على بعض يوم جاز ويشترط ان يقرنه بما يعلم معلومة كالزوال والغروب ويجوز ان يعين شهرا
متصلا بالعقد ومتأخرا عنه ولو طلق قبل الدخول قضى كل اجل بالعقد فلو كان لها اجل انقضى قد اجل المسمى
خرجت من عقد استقر لها الاجرة ولو قال مرتين او مرتين لم يحمل ذلك على مقبل ازمان لم يصح ما دائما
وفيه آية دالة على الجواز وانه لا ينظر اليها بقيد العلم ما لم يرد ومطرحة لضعفها ولو عقد العقد

انعقد تماما ولو قرن ذلك بعدة صح متعة **واما الحكم ففي ثمانية الاول** ذاكر الاجل في العقد
العقد والاجل باطل مع ذكر الاجل بطل العقد ولو اغفل الاجل حسب بطل متعة وانعقد دائما
الثاني كل شرط يشترط فيه فلا بد ان يقترن بالايجاب والقبول والاحكام اذا ذكرت قبل العقد
ما لم يستعد فيه لما يذكر بعده ولا يشترط مع ذكره في العقد اعادته بعده ولو اغفل شرط
اعادته بعد العقد وهو بعيد **الثالث** للبالغة الرشيدة ان تمنع نفسها وليس لها اعتراض
بكرا كانت او ثيبا على الاشهر **الرابع** يجوز ان يشترط عليها الاتيان ليلا او نهارا وان شرط المرة
او المرات في الزمان المعين **الخامس** يجوز العزل للمتمتع ولا يقف على اذنها ويلحق الولد اذا جاءت
وان عزل لاحتمال سبق المني من غير تنبه ولم ينفه عن نفسه استظهارا ولم يفتقر الى لعان **السادس**
لا يقع بها طلاق وتبين بانقضاء المدة ولا يقع بها ايلاء ولا لعان على الاظهر وفي الظهار تردد اظهر
انه يقع **السابع** لا يثبت بعد العقد مهر بين الزوجين شرط اسقوط او اطلقا ولو شرط النواب
او شرط الحلل قيل يلزم عملا بالشرط وقيل لا يلزم لانه لا يثبت لا شرعا فلو كان اشتراطها لغير واذكر الوطء
للاجنبي **الثامن** اذا انقضى اجلها بعد الدخول فعدتها حيضتان وان كانت ممن لا تحيض
وهي من تزول كانت لا تحيض ولم تبلغ سن من تحيض او بلغت وتعتد عن الوفاة في الموضع الذي توفي عنها
باربعة اشهر وعشرة ايام ان كانت حائلا وبابعد الاجلين ان كانت حاملا على الاصح ولو كانت امة كانت
عدتها حائلا شهرين وخمسة ايام **القسم الثالث** في نكاح الاماء وهو في الملك والعقد
والعقد ضربان دائم ومنقطع وفي مقتضى كل منهما احكامهما **ويلحق** بمسائل الاول لا يجوز العقد
للامة ان يعقد لا بنفسها ولا حكما باذن المالك فان عقد احدهما من غير اذن وقف على اجازة المالك
وقيل بل تلغى اجازة المالك كالعقد المستأنف وقيل يبطل بهما وتلغى الاجازة وفيه قول رابع مفصل
باختصاص الاجازة بعقد العبد دون الامة والاول اظهر فاذن المولى صحيح وعليه مهرها ونفقة
زوجته وله مهر امته وكذا لو كان كل واحد منهما مالكا او اكثر فاذن بعضهم لبعض
[illegible] اذا كان لابوين فقط كان

كان لو لم تكن ذلك فان كانا لمالك واحد قال لو ملكه وان كانا لاثنين كان لو لهما بينهما نصفين

ولو اشترطه احدهما او شرط زيادة عن نصيبه لزم الشرط ولو كان احد الزوجين حرا الحق الولد

سواء كان الحر هو الاب او الام ان يشترط الملوى وقع الولد فان شرط لزم الشرط على قول

الثالثة اذا تزوج الحرة من غير اذن المالك ثم وطيها قبل الرضا عالما بالنهي كان

وعليه الحد ولا مهر ان كانت عالمة مطاوعة ولو كانت بولى كان رقا لمولاها وان كان الزوج جاهلا

او كان هناك شبهة فلا حد ووجب المهر وكان لمولاها لكن يلزمه قيمته لمولاة يوم

سقط حيا وكذا لو عقد عليها لدعواها الحرية تلزمه المهر وقيل عشر قيمتها ان كانت بكرا ونصف

العشر ان كانت ثيبا ان هو المروى ولو كان دفع اليها مهرا استعادها وحل ولو هاما منه رقا وعلى الزوج

ان يفكها وبالقيمة ويلزم المولى دفعها اليه ولو لم يكن له مال سعى في قيمتها فان ابى استسعى فيها

يجب ان يقدر كالامام قيل نعم لعموم الاخبار على رواية فيها ضعف وقيل لا يجب لان القيمة لازمة للاب

سببا لحصول الولد ولو قيل بوجوب القيمة على الامام فمن اى شئ يقدر قيل من سهم الرقاب وفيهم من

الرابعة اذا زوج عبده امته هل يجب ان يبطها المولى شيئا من ماله قيل نعم وكذا استحبابا

اشبه ولو جاء كان الخيار للمولى في امضاء العقد وفسخه ولا خيار للامة **الخامسة**

اذا تزوج العبد بحرة مع العلم بعد الاذن لو لم يكن لها مهر ولا نفقة مع علمها بالحال ويكون ولدها

منه رقا ولو كانت جاهلة كان لها الخيار ولا يجب عليها قيمتهم وكان مهرها لازما لذمته بعد العتق

ان كان دخل بها يتبع به اذا عتق **السادسة** اذا تزوج عبد بامة لغير مولاه فان اذن المولى

فالولد لهما وكذا لو لم يأذنا ولو اذن احدهما كان الولد للمأذن لم يأذنا ولو زوج امة بامة غير مولاه كان الولد

الامة **السابعة** لو تزوج امة بين شريكين فاستبد احدهما بحصة احتمل بطل العقد في حصته

ولو امضى الشريك الآخر العقد بعده لا يتباع لو نصيبه وقيل يصح في الجميع وهو ضعيف ولو

حللها له قيل بطل وهو ضعيف وقيل لا لان سبب الاستباحة لا يتبعض وكذا لو ملك بعضها وكان في

حجر الاب يحرم وطئها بالملك ولا بالعقد المدبر فان جاءها على رسالة قيل يحتمل عقده عليها في الزمان

وهو مروي وفيه تردد لما ذكرناه من العلة **ومن الملواحق** الكلام في الطوارئ **وهي ثلاثة**
العتق والبيع والطلاق **أما العتق** فإذا أعتق المالك كان فسخا لها فسخ كما لو تحت حر أو عبد
من كل منهما من فروق وهو أشبه والخيار على القول بأنها تعتق العبد لو كان له الخيار والمولاة و
لو زوجته حرة كانت أمة لأنها رضيت عبدا ولو زوج عبدة أمته ثم أعتق الأمة أو أعتقهما كان لها الفسخ
وكذا لو كان المالكين فأعتقا دفعة واحدة وعجزا عن جعل عتقه لأمة صداقها ويثبت عقد عليها بشرط
عتقه لحظ العقد على العتق بأن يقول تزوجتك وأعتقتك وجعلت عتقك مهرا كان له وقيل لها الخيار في القبلي ولا امتناع قيل لا يستقر لأن الكلام المتصل كالجملة الواحدة وهو حسن قيل يستحب تقديم
العتق لئلا يضيع لأمة صياح لمالكها فلا يستباح بالعقد مع تحقق الملك والأول أشهر ولو أعتق المولى الأمة
لا بعد وفاة مولاها لم تصب ولدها ولو عجز المتصيب سعت في المخلف ولا يلزم ولدها السعي وقيل يلزم والأول
أشبه ولو مات ولدها ولم يوجد جاز بيعها ما جاءت به الحيض الرق في بعض بيعها مع وجود ولدها في ثمن قيمتها
إذا لم يكن لولدها غيرها وقيل يجوز بيعها بعد فاته في دينه وإن لم يكن ثمنها إذا كان الدين محيطا
بحيث لا يفضل عن الدين شيء صلى الله عليه وآله ولو كان شهد بينا فتزوجها المالك وجعل عتقها مهرها ثم
وافلس بثمنها بما يبعث في الدين هل يعود لها قال قيل نعم لرواية هشام بن سالم ولأنه شبيه بما لو
العتق لا النكاح ولا يرجع المولى بما تحقق الحرية بهما **وأما البيع** فإذا باع المالك الأمة كان له
كالطلاق والمشتري بالخيار بين إمضاء العقد وفسخه في خياره على القول فإذا علم ولم يفسخ لزم
العقد وكذا حكم العبد إذا كاتبته أمة ولو كان تحته حرة فكالبائع في الخيار على قول فيه أضعف ولو كان
للمالك فأعتق أحدهما لم يتبين أن الخيار لكل واحد من المتبايعين وكذا لو اشتراهما واحد فأعتق أحدهما كان الخيار
للمشتري وللبائع ولا يثبت عقدهما إلا برضا المتبايعين ولو حصل فيهما أو في أحدهما نقص لم يكن للمولى
مسائل ثلاث الأولى إذا زوج أمته مملوكه ثم باعها قبل الدخول سقط المهر
لانفساخ العقد الذي ثبت المهر باعتباره فإن جاز المشتري كان المهر له لأن إجازته كالعقد المستأنف وهل
يجب بها بعد الدخول للمولى الأول شيء إجازة أو عجزه ستقرره في ملك الأول وفيه قول مختلف

والحاصل ما ذكرناه **الثانية** لو وطئ عتيقته بعد ثيوبته قبل ان للمشتري العشر وعلى الولي نصف العشر ومن لا يحل له وطئ كما لو زنى بها **الثالثة** لو اتت امة واقر ان حملها منه فادعاه المشتري لم يقبل قوله ولو ادعى البائع يقبل في الحال لانه اقرار لا يتضرر به الغير فيه ترد **واما الطلاق** فاذا تزوج العبد بامة مولاه او امة لغيره لم يكن لمولاه ابطاله على الطلاق ولا منعه لو زوجه كان عقدا صحيحا الا اباحة وكان الطلاق بيد المولى فله ان يفرق بينهما بغير لفظ الطلاق مثل ان يقول فسخت عقدكما او انا مع احدهما باعتزال جبا وهل يكون هذا اللفظ طلاقا قيل نعم حتى لو راجعها مرتين بينهما اربعة حرمت حتى تنكح زوجا غيره وقيل لا كذا في شرح الوجيز ولو طلقها الزوج فله رجعتها لان الملك اتم من العدة وهي بملك يستبيح بها المشتري بزيادة على العدة قيل نعم لانهما حكما وردا على خلاف الاصل وقيل لا بل على الاستباحة لانها مستباحة وهو الاصح **واما الملك** فهو على ثلاثة اوجه **الاول** ملك الرقبة يجوز ان يطأها لانه ثبت بملك الرقبة ما زاد على ربع من غير حصر فان يجمع في الملك بين المرأة وامها لكن على وطء واحدة حرمت الاخرى عينا وان يجمع بينها وبين اختها بالملك ولو وطئ احداهما حرمت الاخرى جميعا فان اخرج الاولى عن ملكه حلت له الثانية ويجوز ان يملك من وطئه الاب كما يجوز ان يملك موطوءة ابنه ويحرم على كل واحد منهما وطء من وطئ الآخر عينا ويحرم على الثاني مباشرة ما دون الفرج وهي حائض حتى تحل الفرقة وتنقضي عدتها ان كانت ذات عدة وليس للمشتري فسخ العقد لان سببه فيكون للمشتري الخيار وكذا لا يجوز له النظر منها الى ما لا يجوز لغير المالك ولا يجوز وطئ امة مشتركة بينه وبين غيره بالملك ولا يجوز للمشتري وطئ امة لا بعد استبرائها ولو كان لها زوج فاجاز نكاحه لم يكن له بعد ذلك فسخه ولكن لو طلق فلم يعترض لان تفارق الزوج وتعتد منه اكمل من ذوات الاقراء ولو لم يجز نكاحه لم يكن عليه قبل عتقها ولا بعد استبرائها جواز الوطء ويجوز بيتاع الزوج من اهل الحرب وكذا بناتهم وما يتبعه من اهل الضلال **تتمة** تشتمل على مسالتين **الاولى** كل من ملك امة بوجه من وجوه الملك حرم عليه وطؤها حتى يستبرئها بحيضة فان كانت ممن تحيض اعتدت بخمسة واربعين يوما ويسقط ذلك اذا ملكها حائضا

الصلوة وهو في موضع التردد **والحصاء** قيل الاشيين وفي معناه الوجاء وانما يفسخ به اذا حدث على العقد وقبل ان يدخل وليس بمعتاد **والعنة** مرض تنهتك معه القوة عن نشر العضو بحيث لا يقدر على الايلاج وقيل به وان حدث بعد العقد لكن بشرط ان لا يطأ زوجته ولا غيرها فلو وطيها ولو مرة ثم عن له امكنه وطؤ غيرها مع عنته عنها لم يثبت لها الخيار على الاظهر وكذا لو وطيها دبرا او عن قبل او هل نفسخ بالجب والخصاء بمنشاة التمسك بمقتضى العقد لا شبهة تسلطها به لتحقق العجز عن الوطي بنظر ان لا يبقى الا ما يمكن معه الحمل وبقدر الحشفة ولو حدث المبيح لم تفسخ به وفيه قول اخر ولو بان خصي لم يكن لها الفسخ وقيل لها ذلك وهو الاظهر مع امكان الوطي ولا يرد الرجل لعيب غير ذلك **وعيوب المرأة** سبعة الجنون والجذام والبرص والقرن والاعضاء والعمى والعرج **اما الجنون** فهو زوال العقل بحيث لا يميز الجيد من الرديء مع السهو السريع زواله ولا مع لا يضاء العارض مع غلبة المرة وانما يثبت الخيار مع استقراره **واما الجذام** فهو علة يظهر معها تشنج الاعضاء وتناثر اللحم ولا تجري قوة الاصرار ولا تعرق ولا استرخاء العين **واما البرص** فهو بياض يظهر على صفحة البدن لغلبة البلغم ولا يفضي بالمبيع مع الاشتباه **والقرن** فقد قيل هو العقل وقيل يحدث في الرحم عينا لو وعاء كالاشيل فان لم يسمعا قبل القبض لم يفسخ الا بعد الاستماع ولو قبل القبض فسخ بظاهر النقل ولكن **واما الاعضاء** فهو تعذر الجماع لعيب في الذكر او لعيب في الفرج **واما العرج** ففيه تردد ظاهر ومحل في ايسيا الفسخ اذا بلغ حدا يعد فاعله الرديء احد العيوب المسلطة على الفسخ وهل يكفي ظهور احدها او يشترط ان منع من وطي اصلا نقوا الاستمتاع اذ لم يمكن ازالته او امكن وامتنعت علاجه ولا ترد المراعة بغير هذه السبعة **المقصد الثاني** في احكام العيوب وفيه مسائل **الاولى** يتعين الحادثة بالمراعة قبل العقد مبيحة للفسخ وما يحدث بعد العقد والقبض به وقبل التمكن بعد العقد وقبل الدخول تردد ظاهر انه لا يبيح الفسخ تمسكا بمقتضى العقد السليم عن معارض **الثانية** خيار الفسخ على الفور فلو على الرجل او المرأة بالعيب سقط بالتأخير بلا عذر ان علما بالعيب والا فعند العلم **الثالثة** الفسخ بالعيب ليس بطلاق فلا يطرأ معه تنصيف المهر ولا يعد في الثلاث **الرابعة** يحق للرجل الفسخ دون الحاكم وكذا المرأة نعم مع ثبوت العنة يتقرر

الحاكم لضرب له اجل ولها التفرد بالفسخ عند تعذر الوطء الخامسة اذا اختلفا في
فالقول قول منكر معه البينة للسابقة اذا فسخ الزوج باحد العيوب قبل الدخول فلا مهر وان
كان بعقد فلها المسمى لانه يثبت لها ثبوتا مستقرا فلا يسقط بالفسخ وله الرجوع به على المدلس
وكذا لو فسخت الزوجة قبل الدخول فلا مهر لها الا في العنن لو كان بعد فكان لها المسمى وكذا لو
بالخصاء بعد الدخول فلها المهر كملا ان حصل الوطء السابعة لا يثبت العنن الا باقرار الزوج او اذا
باقراره او نكوله ولو لم يكن ذلك ورضيت فاتركر فالقول قولها مع يمينها وقيل بقائه في الملك الباردة فان
حلف بقي وان نكل حلف ولها وليس له ولو ثبت العنن ثم ادعى الوطء فالقول قولها مع يمينها وقيل ان
ادعى قبلا وكانت بكرا نظر اليها النساء وان كانت ثيبا حلف قبلها اخلوة فان ظهر على العصر
وهو شاذ ولو ادعى به وطء غيرها او وطئها دبرا فالقول قولها مع يمينها ويحلفون عليه انه لكل وقيل لا
ترك اليمين عليها وهو ضعيف على القضاء بالنكول الثامنة ان ثبت العنن فان صبر فلا كلام وان
رفعت امرها الى الحاكم اجلها سنة من حين الترافع فان واقعها او واقع غيرها فلا خيار وان كان لم يصبها فسخ
ونصف المهر المقصد الثالث في التدليس وفيه مسائل الاولى اذا تزوج امرأة على انها حرة فبانت امة
كان له الفسخ ولو دخل قبل العقد باطل ولو ظهر ولا مهر لها مع الفسخ قبل الدخول ولها المهر بعده وقيل
لها العشر او نصف العشر ويبطل المسمى وهو الاول ويرجع بما اغرمه على المدلس لو كان موليها دلسها لنفسه
ونكول حرة بظاهر اقراره ولو لم يكن تلفظ بما يقتضي العتق لو تعتق ولو لم يكن لها مهر لو دلست نفسها كان
حوض البضع لولاها ورجع الزوج به عليها اذا عتقت ولو كان قد قبض المهر استعاد ما وجد منه وما تلف يتبعها
عند حريتها الثانية اذا تزوجت المرأة برجل على انه حر فبان عبدا كان لها الفسخ قبل الدخول وبعده
ولا مهر لها مع الفسخ قبل الدخول ولها المهر بعده الثالثة قيل اذا عقد على بنت رجل على انها بنت
مهيرة فبانت امة كان له الفسخ والوجه تبعية الخيار مع الشرط لا مع الاطلاق العقد فان فسخ قبل
الدخول فلا مهر وان فسخ بعده كان لها المهر فرجع به على المدلس باكا او غيره الرابعة
لو زوجه بنته من مهيرة وادخل عليه بنته من امة فعليه ردها ولها مهر المثل ان دخل

استناداً الى رواية علي بن ابي حمزة او داود على رواية ابن ابي عمير عن بعض اصحابنا عن ابي الحسن عليه السلام

ولو تزوجها على كتاب الله وسنة نبيه ولم يسمّ مهراً كان مهرها خمسمائة درهم ولو سمّى للمرأة مهراً

ولابيها شيئاً معيناً لزم ما سمّى لها وسقط ما سمّاه لابيها ولو امهرها مهراً وشرط ان يعطي اباها منه شيئاً

معيناً قيل يصح المهر ويلزم الشرط بخلاف الاول ولا بد من تعيين المهر بما يرفع الجهالة ولو اصدقها

تعليم سورة وجب تعيينها ولو ابهم فسد المهر وكان لها مع الدخول مهر المثل وهل يجب تعيين الحرف

قيل نعم وقيل لا ويلقنها الجائز وهو اشبه ولو امرته بتلقين غيرها لم يلزمه لان الشرط لم يتناولها ولو اصدقها

تعليم صنعة لا يحسنها او تعليم سورة جاز لانه ثابت في الذمة ولو تعذر التوصل كان عليه اجرة التعليم

ولو اصدقها ظرفاً على انه خل فبان خمراً قيل كان لها قيمة الخمر عند مستحليه ولو قيل لها مثل الخل

كان حسناً وكذا لو تزوجها على عبد فبان حراً او مستحقاً واذا تزوجها بمهر سراً وبآخر جهراً كان لها

الاول والمهر مضمون على الزوج فلو تلف قبل تسليمه كان ضامناً له بقيمته وقت تلفه على قول مشهور لنا ولو وجدت

به عيباً كان لها رده بالعيب ولو تعاب بعد العقد قيل كانت بالخيار في اخذه او اخذ القيمة ولو قيل ليس لها القيمة

ولها عينه وارشه كان حسناً ولها ان تمتنع من تسليم نفسها حتى تقبض مهرها سواء كان الزوج موسراً

او معسراً وهل لها ذلك بعد الدخول قيل نعم وقيل لا وهو اشبه لان الاستمتاع حق لزم بالعقد ويستحب

تقليل المهر ويكره ان يتجاوز السنة وهو خمسمائة درهم وان يدخل بالزوجة حتى يقدم مهرها او شيئاً منه

او غيره ولو هدية **الطرف الثاني** في التفويض وهو قسمان تفويض البضع وتفويض المهر اما الاول فهو ان لا

يذكر في العقد مهراً اصلاً مثل ان يقول زوجتك فلانة او تقول هي زوجتك نفسي فيقول قبلت وهنا

مسائل **الاولى** ذكر المهر ليس شرطاً في العقد فلو تزوجها ولم يذكر مهراً اصلاً او شرط ان لا مهر صح

العقد فان طلقها قبل الدخول فلها المتعة حرة كانت او مملوكة ولا مهر وان طلقها بعد الدخول فلها

مهر امثالها ولا متعة فان مات احدهما قبل الدخول وقبل الفرض فلا مهر لها ولا متعة ولا يجب مهر المثل

بالعقد وانما يجب بالدخول **الثانية** المعتبر في مهر المثل حال المرأة في الشرف والجمال وعادة نسائها

ما لم يتجاوز السنة وهو خمسمائة درهم والمعتبر في المتعة بحال الزوج فالغني يمتع بالدابة او الثوب المرتفع

للرقيق وعشرة دنانير والمتوسط خمسة دنانير والفقير دينار او الخاتم وما شاكله
ولا تنصرف المتعة الى المطلقة التي لم يفرض لها مهر فلو مات عنها **الثالثة** او تراضيا بقدر المهر
جاز كان الحق لها ما سمي كما يقدر المثل واربد واقل سنة كانا عالمين بحالهما او كان احدهما عالما
والاخر جاهلا كان كالفرض لجهالتهما ابتداء فيجب اتمام **الرابعة** لو تزوج المملوكة وشرط رقها
النكاح لا مهر لها ولا متعة **الخامسة** يتحقق التفويض في البالغة الرشيدة ولا يتحقق في الصغيرة
ولا في الكبيرة السفيهة ولو في وجه الولي بدون مهر المثل او لم يذكر مهر اصح العقد وقبلت مهر المثل
بنفس العقد فيه تردد منشأه ان الولي له نظر للمصلحة بتصحيح التفويض رفقا بنظره وهو قوية وعلى التقدير
الاول لو طلقها قبل الدخول كان لها نصف مهر المثل وعلى اختياره لها المتعة ويجوز ان يزوج الولي
مفوضة لا خصيا بالمهر **السادسة** اذا زوج ولاها مفوضة ثم باعها كان فرض المهرين الزوج والمولى
الثاني اذا جاز النكاح ويكون المهر له دون الاول ولو اعتقها الاول قبل الدخول فرضيت بالعتق كان المهر
خالصة **واما الثاني** وهو تفويض المهر فهو ان يذكر على الجملة ويتفق تقديره الى حد الزوجين
فاذا كان الحاكم هو الزوج لم يتقدر في طرف الكثرة ولا القلة وجاز ان يحكم بما شاء ولو كان الحاكم
لم يتقدر في طرف القلة وتقدر في الكثرة اذ لا يمضي حكمها فيما زاد عن مهر السنة وهو خمسمائة
درهم ولو طلقها قبل الدخول وقبل الحاكم الزوج والحاكم ان يحكم وكان لها النصف لم يكن للحاكمة فيها
ما لم ترد في الحكم عن مهر السنة ولو حكم الحاكم قبل الحكم وقبل الدخول قيل يسقط المهر لها المتعة وقيل
لها نصف الاول مرة **الطرف الثالث** في الاحكام وفيه مسائل **الاولى** اذا دخل الزوج قبل تسليم
دينا ملية لم يسقط بالدخول سلوعن طالت مدتها او قصرت طالب او لم تطالب في رواية اخرى
والدخول الموجب للمهر هو الوقبلا او دبرا لا بجب بالخلوة وقيل يجب **الاولى** **الثانية** قبل الدخول
مصر وقد لها شيئا ثم دخل بها كان ذلك مهرها ولم تكن لها المطالبة بعد الدخول كان نشأ ظن
الدخول على ان المهر غير وهو تعويل على تأويل رواية واستناد الى قول مشهور **الثالثة** اذا طلق قبل
الدخول كان عليه نصف المهر ولو كان قد فرض مستعاد نصفه كان باقيا ونصف ما لم يكن قبضا ولو لم يكن فرض

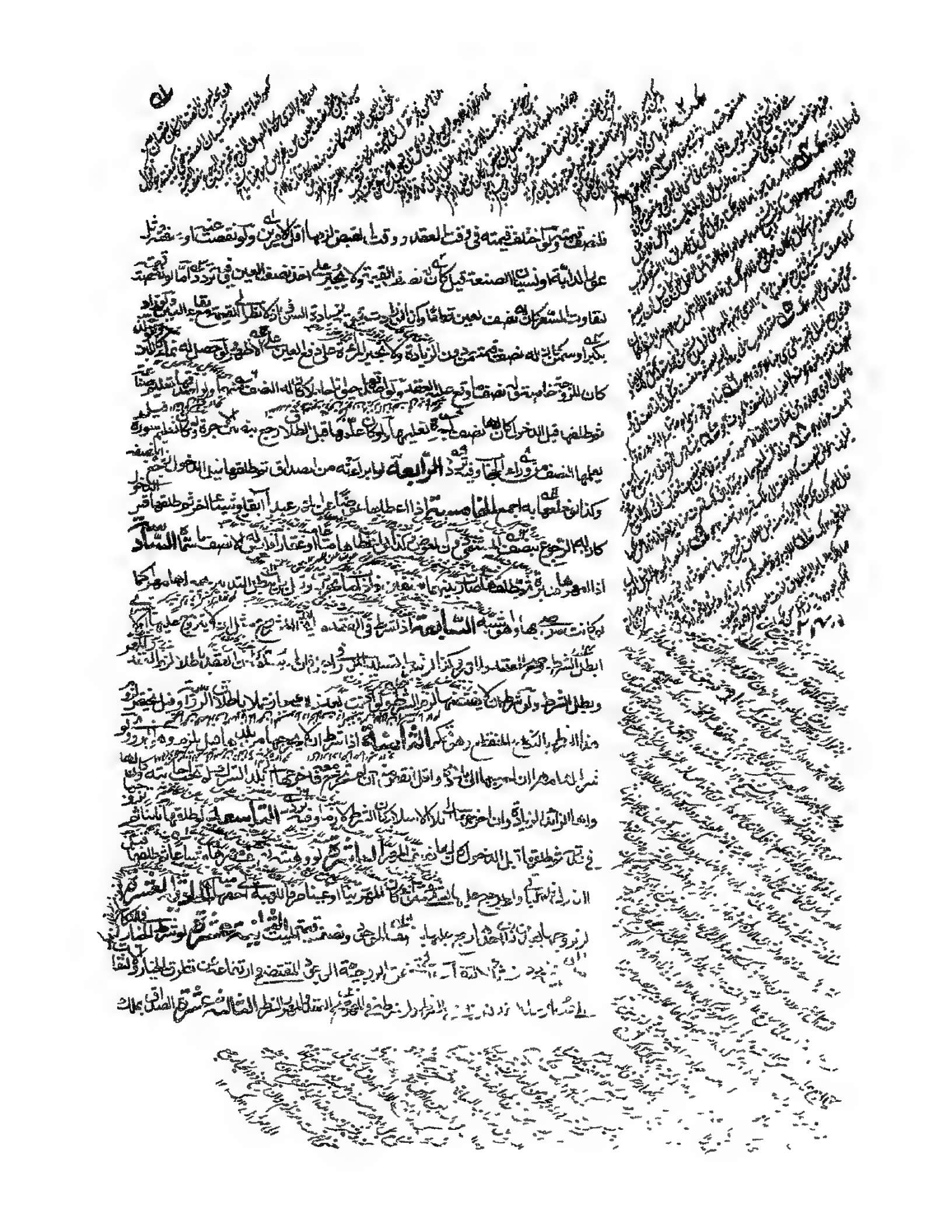

بملك بالعقد على الشهر الرواية بين لها التصرف قبل القبض على الاشبه فاذا طلق الزوج على
اليه لنصف باقي للمرأة النصف فلو عفت عما لها كان الجميع للزوج ولذا لو عفى الذي بيده عقد
النكاح وهو على كلا الولي الاب وقيل او من تولت عقده المرأة عقدها وهو جد للاب والجد للاب يعفو عن
البعض وليس لهما العفو عن الكل ولا يجوز لولي الزوج ان يعفو عن حقه ان حق الطلاق لانه منوط
لمصلحته ولا علاقة له في العفو واذا عفت عن نصفها او عفا الزوج عن نصفه يخرج عن ملك اصل
بمجرد العفو لانه هبة فلا ينتقل الا بالقبض فلو كان دينا على الزوج او تلف في يد الزوجة كان العفو عن
الضمان لان له يلزم الابراء ولا يفتقر الى القبول على الاصح اما الذي على المال فلا ينتقل عنه بعفوه
ما لم يسلم **الرابعة عشرة** لو كان المهر مؤجلا لم يكن لها الامتناع فلو امتنعت فهل لها
ان تمتنع قيل نعم وقيل لا لاستقرار وجوب التسليم قبل الحلول وهو لا شيء **الخامسة عشرة**
لو اصدقها قطعة من فضة فضاعها اجنبي ثم طلقها قبل الدخول كان لها الخيار في تسليم نصف العين
او نصف القيمة لانه لا يجب عليها بذل الصيغة ولو كان الصداق ثوبا فاحتاجه قميصا لم يجب على
الزوج اخذه بل له الزامها بنصف قيمة لان الفضة لا تخرج بالصياغة عما كانت قابلة له
ليكن ذلك الثوب **السادسة عشرة** لو اصدقها تعليم سورة كان جيدا ان تستقل بالتلاوة ولا يكفي
تنبيهها للحفظ نعم لو استقلت بتلاوة كلا به ثم نسيتها خيرها فنسيت الاولى لم يجب عليه اعادة التعليم ولو
استقلت ذلك من غير تعليم كان لها اجرة التعليم كما لو تزوجها بشيء ثم تعذر عليه تسليمه **السابعة عشرة**
يجوز ان يجمع بين نكاح وبيع في عقد واحد ويقسط العوض على الثمن والمهر المثل ولو كان مهرها دينارا وقيمة
ثوب دينار فقارنا عقد بيعه عقد الدينار بدينار بطل البيع لانه ربا وفسد المهر وصح النكاح اما لو اختلف الجنس صح
البيع **فروع الاول** لو اصدقها عبدا فاعتقته ثم طلقها قبل الدخول فعليها نصف قيمته يوم
دبرته قيل كانت بالخيار في الرجوع ولا قائمة على الذي باعها فان جنت احد نصفه فان لم يكن رجع بنصف
النصف ولو وقت نصف القيمة ثم رجعت في التدبير قيل كان العوض في العين لان القيمة احدثت للحيلولة
وقيل تتشاركا استقرار الملك بدفع القيمة **الثاني** اذا زوجها الولي بدون مهر المثل في بيت المهر
عليها

مهر المثل وقيل يجب المسمى وهو شبيه **الثالث** لو تزوجها على عبد شار اليه غير معلوم الوزن فتلف
قبضه فابرأته عنه ثم رد بعيب وكذا لو تزوجها بمعرفا سد استقر به مهر المثل فابرأته منه او من بعضه
سواء لو تعذر رده لكونه استهلك الى قول نقح فيه البراءة ولو ابرأته من مهر المثل قبل الدخول
لو يصح لعدم الاستحقاق ثم لو طلق زوج ولده الصغير فان كان له مال فالمهر على الولد ان كان
فقيرا فالمهر في ذمة الولد ولو مات الولد خرج المهر من اصل تركته سواء بلغ الولد اليسر ما
قبل ذلك فلو دفع الاب المهر ولم يبلغ الصبي فطلق قبل الدخول استعاد الولد النصف منه دون الوالد
لان ذلك يجري مجرى الهبة له **فرع** لو ادعى الولد المهر عن ابيه البكر بترا عا فطلق الولد الزوج
نصف المهر ولو لم يكن للولد انتزاعه لعين ما ذكرناه في الصغير وفي المسئلتين ترد **الطرف الرابع**
النتاج وفيه مسائل **الاولى** اذا اختلفا في اصل المهر فالقول قول الزوج ولا اشكال قبل الدخول لعدم
تجرد العقد عن المهر لكن لا اشكال لو كان بعد الدخول والقول قوله ايضا نظرا الى البراءة الاصلية
اشكال لو قل المهر لو بارزه لان احتمال تحقق الزيادة غير معلوم ولو اختلفا في قدره او
وصفه فالقول قوله ايضا اما لو اعترف بالمهر ثم ادعى تسليمه ولا بينة فالقول قول المرأة مع يمينها **نعم**
لو دفع قدرا معينا فقالت دفعته هبة فقال بل بعيدا قا فالقول قوله لانه ابصر بنيته **الثانية** اذا اختلفا
المواقعة فان امكن الزوج اقامة البينة بان اعترفت المواقعة قبلا وان كانت بكرا فلا كلام ولو كان القول
قوله مع يمينه لان الاصل عدم المواقعة وهو منكر لما ادعته وقيل القول قول المرأة عملا بشاهد الحال الصحيح في خلوته
بالعلاء الاول شبيه **الثالثة** لو اصدقها تعليم سورة او صنا فقالت علمتني غيرها فالقول قولها لانها
منكرة لما يدعيه **الرابعة** اذا اقام المرأة بينة انه تزوجها في تيبن بعقدين فادعى الزوج تكرار
العقد لواحد وبينت المرأة انهما عقدان فالقول قولها لان الظاهر معها وهل يجب عليه مهران قيل
نعم عملا بمقتضى العقدين وقيل يلزمه مهر ونصف والاول شبيه **النظر الثالث** في القسم والنشوز
والتسوية القول في القسم والكلام فيه وفي لواحقه **الاول** فلكل واحد من الزوجين على صاحبه
الصيانة وكما يجب على الزوج النفقة من الكسوة والمأكل والمشرب والاسكان فكذا يجب على الزوجة التمكين من الاستمتاع

الاستمتاع وتجب بما يغرم منه الزوج والقسمة بين الازواج حق على الزوج حرة كانت او امة مسلمة او كتابية عندنا الا خبثا وكذا الكافران جمعنا ويقسم عندنا الولي وقيل لا تجب القسمة حتى يبيت بها وهو شيء فمن له زوجة واحدة فلها ليلة من اربع وله ثلاث يعزمها حيث شاء وللاثنين ليلتان لكل واحدة ثلاث والفاضل له ولو كن اربع كان لكل واحدة ليلة بحيث لا يحل له الا خلال البيت لاجل النقل او السفر واذنهن او اذن بعضهن فيما تختص لا اذنه وهل يجوز ان يجعل القسمة ازيد من ليلة كل واحدة قيل نعم واللوجه اشتراط رضاهن ولو تزوج اربعا دفعة تعين بالقرعة وقيل يبدأ بمن شاء ثم حتى يأتي على عين يجب التسوية على الترتيب وهو اشبه والواجب في القسمة قضاء الا الوقاعة ويختص الزوج بالليل دون النهار وقيل يكون عندها في ليلتها وبطل عندها في صبيحتها وهو اشبه واذا كانت الامة مع الحرة والحرائر فللحرة ليلتان وللامة ليلة والكتابية كالامة في القسمة فلو كان عنده مسلمة وكتابية كان للمسلمة ليلتان وللكتابية ليلة ولو كانت امة مسلمة وحرة ذمية كانتا سواء في القسمة **فروع** لو بات عند الحرة ليلتين فاعتقت الامة ورضيت بالعقد كان لها ليلتان لانها صادفت محل الاستحقاق ولو بات عند الحرة ليلتين ثم بات عند الامة ليلة ثم اعتقت لم يبت عندها اخرى لانها استوفت حقها وكذا عند الامة ليلة ثم اعتقت قبل استيفاء الحرة قيل يقضي للامة ليلة لانها صارت الحرة وفيه تردد وليس للموطوءة بملك قسمة واحدة كانت او اكثر وله ان يطوف على الزوجات في بيوتهن وان ليس عند احداهن امنزله ان يستدعي بعضا ويسعى بعض ويخص البكر عند الدخول بسبع ليال والثيب بثلاث ولا يقضي ذلك ولو بسوأ البيوتات او زوجات في ليلة قيل يقيم بمن شاء وقيل يقرع وهو اشبه والثاني اتصل ويسقط القسمة بالسفر وقيل يقضي سفر النقلة وله السفر بمن شاء دون سفر الغيبة وليس لهن ان يقرع بينهن ان اردن السفر بعضهن وهل يجوز العدول عمن خرج اسمها الى غيرها قيل لا لانها تصير كالمستقرضة وقيل نعم اشبه ويقف قسم الامة على اذن المالك لانه لا حظ له فيه وليس للنبي بين الزوجات في الانفاق

والطلاق الوجه والجماع وان يكون في صحبة كل ليلة عند صاحبها وان يأذن لها في مخرجها
ايها وامها وان يصدها عن عيادة ابيها وامها عن الخروج من منزله لا بحق واجب واما اللواتي
فسيأتي **الاولى** القسم بين مشتركين بين الزوج والزوجة لاشتراك نفرته فلو سقطت حقها
منه كان للزوج الخيار وانها ان وهبت ليلتها للزوج او ليعضهن مع رضاه فان وهبت للزوج وضعها
حيث شاء وان وهبها لهن وجب قسمتها عليهن وان وهبها لبعض اختصت بها وكذا لو
ثلاث منهن ليالي الدور لزمه المبيت عند ما من غير اخلال **الثانية** اذا وهبت ولم يرض
بعضهن ولو رجعت كان لها ذلك لان الهبة لا تقتضي العوض فيما يستقبل ولو رجعت ولم يعلم
ما مضى قبل عمله **الثالثة** لو التمست عوض ليلتها فبذلها الزوج هل يلزم قيل لا لانه حق يتعلق
فلا تصح المعاوضة عليه **الرابعة** لا قسمة للصغير ولا للمجنون للطبقة ولا للناشزة ولا للمسافرة
بغير اذنه بمعنى انه لا يقضي لهن عما سلف **الخامسة** لا نزور الزوج القرعة في ليلة ضرتها ولو كانت مريضة
جاز له عيادتها ان عين الليلة عند هل يقضيها قيل نعم لانه لم يحصل المبيت لصاحبتها وقيل لا كما
لو زار اجنبيا وخرج ولو دخل موقعها حتى انتصف الليل لم يقض الموقعة في حق الباقيات لان الوقت ليست
القسمة **السادسة** لو جاز في القسم خص من دخل ليلتها **السابعة** لو كان له اربع فنشزت واحدة تقسم
خمس عشرة على اثنتين تواطأت الرابعة وجب لها في الثالثة خمس عشرة والتي كانت ناشزة
خمسا فيقسم للناشزة ليلة وللثالثة ثلاثا هكذا خمسة ادوار فتسع في الثالثة خمس عشرة
الناشزة خمسا ثم تبتدئ **الثامنة** لو طلق على ثلاث وطلق الرابعة بعد دخول ليلتها انتزع وجهل صار
يجب لها قضاء تلك الليلة وفي تردد ينشأ من سقوط حقها بخروجها عن الزوجية **التاسعة** لو كان له
زوجتان في بلدين فاتفق عندهما احدى عشرة ليلة كان عليه للاخرى مثلها **العاشرة** لو تزوج امرأة
ولم يدخل بها فاتفق للسفر فخرج اسهم جاز مع العزم توفيها حصتها فلو مرض فان ذلك لا يدخل
في السفر اذ ليس للسفر دخل في القسم **القول في النشوز** وهو خروج الزوج عن الطاعة الواجبة
من الزوج كما يكون من الزوجة فمتى ظهر من الزوجة امارته مثل ان تعتذب وجهه وتبرم عجز نفقته او تعتاد

عادت فيها ازادها جاز له هجرها في المضجع بعد عظتها وضربة الهجران يجوز اليها ظهره في الفراش
وقيل الذي يعتزل فراشها اولا ولا مرة ولا يجوز له ضربها والمال هذا اما لو وقع النشوز وهما لا يقدران
على اعتزله فيما يجب له جاز ضربها اولى اول مرة ويقتصر على ما يليق بها من ضرب
ولا هجر فيها واذا ظهر من الزوج النشوز بمنع حقوقها قال المطالبة والحاكم الزوا وانها تترك
حقوقها قبيحة ونفقة استمالة له ويحل للزوج قبول ذلك **القول في الشقاق** وهو
فعال من الشق كان كل واحد منهما في شق فاذا كان النشوز منهما خشي الشقاق بعث الحاكم حكما من
الزوج واخر من اهل المرأة على الولي ولو كانا من غير اهلهما او كان احدهما اجنبيا او اهل بلدهما على
التحكيم او التوكيل الاظهر انه تحكيم وان تفقا على الاصلاح فعلاه وان اتفقا على التفريق فيه
الا برضاء الزوج في الطلاق ورضاء المرأة في البدل ان كان خلعا **تفريع** لو بعث حكما فقال الزوج
احدهما قل لم يحكم الحاكم للغائب ولو قبل بالجواز كان حسنا ان حكمه مقصور على اصلاح
التفرقة فوقف على الاذن **مسئلتان الاولى** ما يشترط الحكمان بلزوم ان كان ما يفعلانه
نقصه **الثانية** لو منعها شيئا من حقوقها او اعارها فبذلت له بدلا ليخلعها هل يسقط الرا
النظر الرابع في احكامه وهي قسمان **الاول** في الحلق والولد والنظر في ولاد الزوجات والموطوءات
والموطوءات بالشبهة **احكام** الولد الموطوءة بالعقد الدائم وهو يلحق بالزوج بشرط ثلاثة
ومضي ستة اشهر من حين الوطء وان لا يتجاوز اقصى الحمل الوضع وهو تسعة اشهر على الاشهر وقيل عشرة
اشهر وهو حسن يعضده الوجود في كثير وقيل سنة وهو مذهب مالك فلو لم يلحقه بها لو يلحق وان ادعى
وجاءت به لاقل من ستة اشهر حيا كاملا ولدا لو تنفقا على انقضاء ما زاد عن تسعة اشهر وعشرة من زمان الوطء
او ثبت ذلك بينة متحققة تنزيلا لما تضى الحال وسعى له الحاكم بفسخه والحال هذه ووطئها والحق في كان الولد
للفراش يستغني عن اللعان لزوال الولد له واختلفا في الوطء او في ولادته فالقول قول الزوج مع
يمينه مع الدخول واقتضاء الحمل لا يحل له نفي الولد لكن لو كان قد مه انا بالنفي ولا مع تنقيه لو نفاه
ينتفي بلا لعان ولو طلقها ان عند وجاءت بولد ما بين القدر الذي مثله للحمل من حين الوطء

وجب الاجرة على ثدي وتستحق برضع الصبي بلبن امه وهي افضل واما الحضانة فالام احق
بالولد مدة الرضاع فان عدمت فالحاضنة من ذوات محارمه كالاخت والخالة فان لم يكن
فالاب ثم امهاته ثم الجد ثم امهاته ثم الاخت ثم الخالة ثم بنت الاخ ثم العمة ثم بنت
الاخت ثم الخالة ثم العصبات كالاخ ثم ابنه ثم العم ثم ابنه ثم مولى النعمة ثم ذوو
الارحام كالاقرب فالاقرب ولا حضانة لفاسق ولا لكافرة ولا لمن بها مرض معد ولا
لمزوجة ولا لمعتدة ولا لرقيق الا ان يكون مولى للصغير فان كان الحاضن ذكرا
فالحق به اذا استغنى عن النساء وقيل سبع سنين وقيل تسع وقيل حتى يحتلم
وان كانت انثى فالحق بها اذا بلغت حد الشهوة وقيل حتى تحيض وقيل تتزوج
وقيل حتى تطهر فان كان الاب احق بها ولم يتزوج فالجدة ام الام احق من الاب
وان تزوجت سقطت حضانتها عن الذكر والانثى وكان الاب احق بهما وان كانت الام احق
بهما من الوصي وان كان الاب مملوكا او كافرا والام حرة مسلمة فالام احق بهما وان
تزوجت وان كان حر كان الحر احق بهما وان كان احدهما حرا والاخر مملوكا فالحر
منهما احق وان كان احدهما مسلما والاخر كافرا فالمسلم احق بهما وان تزوجت
فان عقل الدين كان الغلام عند الاب فان لم يعقل الدين فالام احق به ما لم يتزوج
الاب فان عقل الدين قيل كانت الحضانة للاقارب وقيل تتردد بين الاقارب نظرا
للاهلية فان تردد بين اثنين قرع

فروع اربعة على هذا القول الاول قال الشيخ رحمه الله اذا اجتمعت اخت لاب واخت
لام كانت الحضانة للاخت من الاب نظرا الى كثرة الجهة وفي الارث تسقط في اصل
الاستحقاق وفي الترجيح قال الشيخ وهو اشكل وكذا القول في ام الام مع ام الاب
والثاني قال في الخلاف اذا اجتمع خالة واخ لام فالحضانة للخالة والولاية للاخ
والثالث قال اذا اجتمع عمة وخالة فهما سواء والرابع قال الشيخ اذا اجتمع اخ لام
وخالة فهما سواء وفي الخلاف الخالة اقرب بلا فرق

ومن لواحق الحضانة ثلاث مسائل **الاولى** اذا طلبت الام الرضاع باجرة
فله تسليمه الى الاجنبية وفي سقوط حضانة الام تردد والاشبه السقوط **الثانية**
اذا بلغ الولد رشيدا سقطت ولاية الابوين عنه وكان الخيار اليه في الانضمام الى من شاء
الثالثة اذا تزوجت سقطت حضانتها فان طلقها رجعيا فالحكم كذلك وان بانها
فقيل لا ترجع حضانتها والوجه الرجوع **النظر الخامس في النفقات** وفيه
مقدمة ومقصدان **المقدمة** في اسباب النفقة وهي ثلاثة الزوجية والقرابة والملك
المقصد الاول في نفقة الزوجة وفيه مطلب **المطلب الاول في النفقة**
والموجب والشرط اما الاول فالنكاح الدائم وهو العقد الخالي عن العوض المؤبد
وبنفسه بحيث لا يحبس نفسه عن الزوج ولا وقتا فلو بذلت نفسها في زمان دون زمان
او مكان دون اخر مما يشق فيه التسليم لم تجب النفقة وفي وجوب النفقة بالعقد
او التمكين تردد والوجه الوجوب بين الصغار وفي الوجوب على الممكن من غير
تسليم الممكن وجه وتجب النفقة بالعقد على الموسر والمعسر والحر والعبد والمسلم
والذمي والصحيح والمريض والصغير والكبير ولو امتنع الاستمتاع منهما دون الوطء
كالرتقاء والقرناء والمريضة التي لا يؤمن الضرر عليها بالوطء لم تسقط النفقة
وكذا لو امتنع من الصغيرة التي لا يوطأ مثلها لصغر جسمها وان كان يستمتع بها
وكذا لو كانت كبيرة ونشزت ثم عادت في اثناء اليوم لم تسقط نفقة ذلك اليوم
وقال الشيخ لا نفقة لها في تلك الساعة

نفسي على نفقة الخادم لم يجب لها شيء ولو عادت بالمدة من غير إذن لم يكن لها النفقة **الثانية**

الزوجة إذا نفقت نفقة فيما مضى من التمكين فلم تنفقها وانقضت استقرت نفقة ذلك اليوم وكذا نفقة الأيام وإن لم يقدرها القاضي ولم يحكم بها ولو لم ينفق عليها نفقة مدة وانقضت تلك المدة ملكت النفقة ولو استقرضت منها أو أنفقت على نفسها من غيرها كانت ملكا لها ولو لم ينفق عليها كسوة لمدة جرت العادة ببقائها إليها صيفا وشتاء ولو لم تطلبها قبل المدة لم تجب طلبها ولو انقضت المدة والكسوة باقية طالبة بكل ما يستقبل ولو سلم إليها نفقة مدة ثم طلقها قبل انقضائها استعاد النفقة الزمان المتخلف لانقضاء العدة بالطلاق وأما الكسوة فله استعادة ما تنقص المدة للضرورة لها **الثالثة** إذا دخل بها واستمرت تأكل معه وتشرب على العادة ولم يكن لها مطالبة بمؤنة ولو تزوجها ولم يدخل بها وانقضت مدة لم تطالبه بنفقة لوجوب النفقة على القول بأن التمكين من التسليم شرط للنفقة وشرط فيها الأداء وقت حصول التمكين لو طلبه **تفريع** على التمكين لو كان غائبا فحضرت لم تجب النفقة وبذلت التمكين لم تجب لنفقة الأيام الخالية ولو كان وكيل وسلمها ولو أعلم فلم يبادر ولم يقبل سقطت عنه قبل وصلي والزوج مما زاد ولو نشزت وعادت لم تجب النفقة حتى تعود وتقضي زمان يمكنه الوصول إليها أو وكيله ولو ارتدت سقطت النفقة ولو تاب واسلمت عادت نفقتها لعدم اسلامها الآن الردة سبب السقوط وقد زالت وليس لك لك الأولى لأن بالنشوز خرجت عن قبضته فلا تستحق النفقة لا يعود إلى قبضته **الرابعة** إذا ادعت إبانا أنها حامل وقت النفقة فيما فإن تبين الحمل ولم يستعد ولا ينفق على بائن غير المطلقة الحامل وقال الشيخ ينفق لأن النفقة للولد **فرع** على قول رحمه الله إذا لاعنها فمات وهي حامل فلا نفقة لها لانتفاء الولد وكذا لو طلقها ثم ظهر بها حملا فأنكره ولاعنها ولو لم تذكر بعد اللعان واستحقه لزمه لأنه من حقوق الولد **المسألة الخامسة** قال الشيخ رحمه الله نفقة زوجة المملوك تتعلق اذا لم يكن مكتسبا وساع منه في كل يوم يفضل ما يجب عليه قال الآخرون تجب في ذمته ولو قيل تلزم السيد لو قوع العقد بإذنه كان حسنا قال رحمه الله ولو كان مكاتبا لم تجب نفقة ولده من زوجته

زوجته وتلزمه نفقة الولد من امته لانه ماله ولو تحرر منه شئ كانت نفقته في ماله بقدر

ما تحرر منه **السادسة** اذا طلق الحامل رجعية فادعت انقضاء العدة بالوضع انفق عليها

فيما مع يمينها وعليه ان يتوثق بينة انه باوارها وفي النفقة استصحابا للدوام الزوجية

السابعة كان له على زوجته دين جاز ان يقاصها بما يومئذ ان كانت موسرة ولا يمنع

اعسارها كان قضاء الدين فيما يفضل على النفقة ولو حبيت بالمال لو لم تكن له مطالبة

نفقة الزوجة مقدمة على الاقارب فيما تفضل عن قوتها فانها لا يدفع الاقارب ما يفضل عن

الزوجة لانها نفقة معاوضة ويثبت في الدفعة **القول** في نفقة الاقارب كلامه في من ينفق

عليه وكيفية الانفاق والواجب بسبب النفقة على الابوين والاولاد اجماعا وفي وجوب الانفاق على

اباء الابوين وامهاتهم تردد اظهره الوجوب ولا يجب النفقة على غير العمودين من الاقارب كالاخوة والاعمام

والاخوال وغيرهم لكن يستحب ويتاكد في الوارث منهم ويشترط في وجوب الانفاق الفقر وفضل

العجز عن الاكتساب الا ظهر اشتراطه لان النفقة معونة على سد الخلة والمكتسب قادر بكسبه فهو

كالغني ولا عبرة بنفقة المالك ولا بانفصال الحاكم مع الفقر والعجز وبحبس المولى فاسقا او كافرا وتسقط

ان كان مملوكا وتجب على المولى ويشترط في المنفق القدرة فلو حصل له قوت كفايته اقتصر على نفسه قال

فضل شئ فلزوجته فان فضل فللابوين ولا اولاد وله تقدير في النفقة بل الواجد ما يكفيه

من الاطعام والكسوة والمسكن وما يحتاج اليه من زيادة للكسوة في الشتاء للدفء وتوقيه

وبرده ولا يجب اعفاف من تجب النفقة له وينفق على ابيه وزوجته على تردد في اولاد

الاخوة وينفق على ولده واولاده لا نهم ولاده ولا تقضى نفقة الاقارب بمضي المدة وتسقط

الخلة فلا تستقر في الذمة ولو قدر هما الحاكم ثم لم يؤد اليه على قياس ما سبق

تشتمل الواحق على مسائل الاولى تجب نفقة الولد على ابيه ومع غناه او فقره فعلى الاب وعلى

الام على الاصح ثم على الاب نفقة ام الولد ومع غناها او فقرها فعلى ابنها واما ان على الاب

فلانها ترقب مع السيد يشترك في الانفاق **الثانية** اذا كان له ابن وفضل عما يكفي احدهما

ابنا وابا ولو كان ابا وجدا او اما وجدة تحقق به الثالثة لو كان له اب حر موسر نفقته
على ابيه دون جده ولو كان ابن واب موسر ان كان نفقته عليهما بالسوية الرابعة اذا قام
بالنفقة الواجبة اجبر الملك فان امتنع حبسه ولو كان له مال ظاهر جاز ليحان ياخذ منه بقدر
في النفقة واذا كان له عرض وسأل بيعه لان النفقة حق كالدين القول في نفقة
المملوك تجب النفقة على مالك الانسان من رقيق وبهيمة اما العبد والامة فلهما بالصاع في
عليهما من خاصة او من كسبهما ولا تقدير لنفقتهما بل الواجب الكفاية بالطعام والادام وكسوة
في جنس ذلك كالى عادة امثالهما من اهل بلده ولو امتنع عن الانفاق اجبر عليه والانفاق
ويستوي في ذلك الصغير والكبير والمدبر وام الولد ويجوز ان يخارج المملوك بان يضرب عليه ضريبة ويجعل الفاضل
له اذا رضي فان فضل قدر كفايته حكم له به وان كان على الحر التمام ولا يجوز ان يضرب عليه بقصد
كسبه عنه ولا ما لا يفضل عنه قدر نفقته اذا قام بها الا ان
المملوك فواجبة سلموه كانت ما كولة او لم تكن والواجب القيام بما تحتاج اليه فان اجرت بالرضا حتى
ولا علفها فان امتنع اجبر على بيعها او ذبحها ان كانت تفصل اللحم والا الانفاق فان كان لها
ولد وفر عليه من لبنها قدر كفايته ولو جز صوفي لغيره كان له وعلف بقدر لحفظ اللبن
في الا بقاء وهي احد عشر كتابا كتاب الطلاق والنظر في اركان والاقسام والواحق واركانه
اربعة الاول في المطلق ويعتبر فيه شروط اربعة الاول البلوغ فلا اعتبار بعبارة الصبي
قبل بلوغ عشر وفي من بلغ عشرا عاقلا وطلق المسئلة روايتان بالجواز فيهما خمسة ولو
طلق وليه لم يصح لاختصاص الطلاق بالضرع وتعاقب والحجر غالبا ولو بلغ فاسد
العقل طلق وليه مع مراعاة الغبطة صبي ومع منه قوم وهو بعيد الشرط الثاني العقل
فلا يصح طلاق المجنون ولا السكران ولا من ال عقله بالغماء او شرب دواء قد يعدم العقل او طلق او
عن السكران لان زوال عقله غالب فهو كالنائم وطلق عن المجنون ولو لم يكن له وطلق عنه السلطان
نصبه للنظر في ذلك الشرط الثالث الاختيار فلا يصح طلاق المكره ولا يقع لقوله لا اكراه ما لو تكمل او

امن ثلاثة كون المكره قادرا على فعل ما توعد به وغلبة الظن انه يفعل ذلك مع امتناع المكره
وان يكون ما توعد به مضرا بالمكره في خاصة نفسه او من يجري مجرى نفسه كالاب والولد دون
ذلك القدر قتلا او جرحا او شتما او ضربا ويختلف ذلك باختلاف منازل المكرهين في احتمال الاهانة
لا اكراه مع الضرب اليسير الشرط الرابع القصد وهو مشروط في الصحة مع اشتراط النطق بالقصد
فلو سبق الطلاق لفظه كالناسي والنائم والغالط ولو شئ ان له زوجة فقال انت طالق وزوجتي
طالق ثم ذكر لم يقع به فرقة ولو اقر وقال لم اقصد الطلاق قبل منه ظاهرا ودين بينه وبين الله
تأخر تفسيره عما لو خرج من لغة لانه اختيار عن نية ويصح بالوكالة في الطلاق للغائب اجماعا منا
على الاصح ولو وكلها في طلاق نفسها قال الشيخ لا يصح والوجه الجواز تفريعا على الجواز لو قال لها
نفسك ثلاثا فطلقت واحدة قبل بطل قبل يقع واحدة وكذا لو قال طلقي واحدة فطلقت ثلاثا قبل
وقيل يقع واحدة وهو اشبه الرابع كل لفظ في الطلقة بتر وهما خمسة الاول ان تكون زوجة فلو طلق من
بالملك لم يكن له حكم وكذا لو طلق اجنبية وان تزوجها وكذا لو علق الطلاق بالتزوج لم يصح
عين المرأة كقوله ان تزوجت فلانة فهي طالق واطلق كقوله لكل من تزوجها الثاني ان يكون
العقد تاما فلا يقع الطلاق بالامة المحللة له والمستمتع بها ولو كانت حرة الثالث ان تكون
من الحيض والنفاس ويعتبر هذا في البدعي دخول بها للطاهر وحضوره للغائب عنها من تلفظ بها
من القرء الذي وطئها فيه الى الآخر فلو طلقها وهما في بلد واحد وغاب دون المدة المعتبرة في
حايضا او نفساء كان الطلاق باطلا هذا ان لم يعلما ما لو انقضى من غيبته علمها بالحال
من طهرها الى آخر تو طلق صح ولو اتفق في الحيض وكذا لو خرج في طهر لم يقربها فيه جاز طلاقها
مطلقا وكذا لو طلق التي لم يدخل بها وهي حايض كان جايزا ومن فقهائنا من قال المدة التي
يسوغ معها الطلاق الغايب ليشهر عملا برواية يعضدها الغالب في الحيض فضبطوا من قدر
بثلاثة اشهر عملا برواية جميل عن ابي عبد الله عليه السلام والمحصل ما ذكرناه ولو ادعى علمها
ولو كان حاضرا وهي لا يصل اليها بحيث يعلم حيضها فهي بمنزلة الغائب الرابع ان تكون مستبرأ

فلو طلقها في طهر واقعها فيه لم يقع طلاقه ويسقط اعتبار ذلك في العائسة ومن لم تبلغ
المحيض وفي المدخول بها المستقيمة الحيض يمضي عليها ثلاثة أشهر لم ترتد منها معتزلا لها ولم يطلق الا بعد
قبل مضي الثلاثة الأشهر من حين المواقعة لم يقع الطلاق الخامس تعيين المطلقة وهو ان
يقول لفلانة طالق او يشير اليها بما يرفع الاحتمال فلو كان له امرأة فقال زوجتي طالق طلقت لعدم
الاحتمال ولو كان له زوجتان او زوجات فقال زوجتي طالق فان نوى معينة صح ويقبل تفسيره وان لم
ينو قيل يطلق الطلاق لعدم التعيين وقيل يعين وينتظم بالقرعة وهو شبيه بقول احمد
طالق وهذه قال الشيخ رحمه الله يعين الطلاق من تبادر وبما قيل بالبطلان لعدم التعيين لو قال
هذه طالق وهذه وهذه طلقت الثالثة ويعين بنيته من الاولى والثانية ولو مات استحبت وجهه بالقرعة وبما
قيل لاحتمال ان في الاولى والاخيرتين جميعا فيلزمه ثلاث تعين الطلاق الاولى والاخيرتين معا ولا يشكل في
الكل يستلزم عدم تعيين المطلقة ولو نظر الى زوجيته واجنبيته فقال احداكما طالق ثم قال اردت الاجنبية
قبل ولو كان له زوجة وجارية واسم كل منهما سعاد فقال سعاد طالق ثم قال اردت الجارية لم يقبل لان
احداكما تصلح لها والطلاق على الاشيوع في الزوجية وفي الفرق نظر ولو قال لاجنبية انت
فقالت انت طالق لم تطلق زوجته لانه قصد المخاطبة ولو كان له زوجتان زينب وعمرة فقال لزينب
عمرة لبيك فقال انت طالق طلقت المنوية ولو قصد المجيبة لظهرها زينب فلم تطلق المجيبة
الفصل الثالث في الصيغة وهي الركن الثالث وهي اما صريحة او كناية
الاول الصريح لا يفتقر الى النية ويقف وقوعه على التلفظ بالطلاق فالصيغة المتلقاة من الشارع
انت طالق وفلانة او هذه وما شاكلها من الالفاظ الدالة على تعيين المطلقة فلو قال نسائي طوالق
او من المطلقات لم يكن شيئا ولو نوى في الطلاق وكذا لو قال مطلقة وقال الشيخ لا يبعد ان يقع اذا نوى به
الطلاق وهو بعيد عن شبه الانشاء ولو قال طلقت فلانة قال لا يقع وفيه اشكال ينشأ من وقوع
عند الله هل طلقت امرأتك فيقول نعم ولا يقع الطلاق بالكناية ولا بغير العربية مع القدرة
التلفظ باللفظ المخصوص ولا باشارة الاعم العجز عن النطق ويقع طلاق الاخرس بالاشارة

بالاشارة والدلالة وفي رواية يلقى عليها القناع فيكون ذلك طلاقا وهي شهادة ولا يقع الطلاق به
من الحاضر وهو قادر على التلفظ نعم لو عجز عن النطق فدنى وبابه الطلاق صح وقيل يقع مطلقا
اذا كان غائبا عن الزوجة وليس بمعتمد ولو قال خلية وبرية او حبلك على غاربك او
الحقي باهلك او بابن عمك او حرام او بتة او بتلة لم يكن شيئا نوى الطلاق او لم ينو ولو قال عنداوني
به الطلاق قيل يصح وفي رواية الحلبي ومحمد بن مسلم عن ابي عبد الله عليه السلام ومنعه كثير
هو شبيه ولو خيرها وقصد الطلاق فان اختارته او سكتت لحظة فلا شئ وان اختارت
نفسها فان قبل تقع الفرقة بائنة وقيل تقع رجعية وقيل لا حكم له وعليه الاكثر ولو قيل هل
طلقت فلانة فقال نعم وقع الطلاق ولو قيل هل فارقت او خليت او ابنت فقال نعم لم يكن شيئا
ويشترط في الصيغة تجريدها عن الشرط والصفة فلو علق على ما هو واقع فيه على الفور
ولو وقع الطلقة باثنتين او ثلاث قيل يبطل الطلاق وقيل يقع واحدة يقوى طلاق والعفو اقوى
اشهر الروايتين لو كان المطلق ممن لا يعتقد الثلاث لزمته لو قال انت طالق للسنة صح كما ظهر
لو قال للبدعة ولو قيل لا يقع كان حسنا لان البدعة لا يقع عندنا والاخير هو الاظهر نعم اذا قال انت طالق في هذا
ان كل طلاق يقع بان قال الشيخ رحمه الله لا يصح لتعليقه على الشرط وهو حق ان كان المطلق لا يعلم لوجوبها على
الوصف الذي يقع معه الطلاق ينبغي القول بالصحة كان لك ان تشترط في شيء الوصف كان يقول ان
انت طالق على الطلاق واكمل احسنه او اتمه واحسنه اتمه صح ولو تضرر الضمائم لكن لو قال ملاكمة
الدنيا ولو قال ارضي فلان فان عنى الشرط بطل وان عنى الغرض لم يبطل وكذا لو قال انت حرة لوجه الله ريد بكسر الهمزة يقع
ولو نجز احد الثلاث عرف الفرق فقصد واحدة ولو قال انا منك طالق ولم يقع لانه ليس محلا للطلاق ولو قال
انت طالق نصف طلقة او ربع طلقة وسدس طلقة لم يقع لانه لم يقصد الطلقة ولو قال انت طالق ثم قال
ان اول طاهر قبل امتي طاهر وقد ثن في الباطن بنيته ولو قال بدا لي طلاق او جاءك لم يقع وكذا لو قال اسكتي
او حاضي وكذا لو قال املكي او بصفقي او تلثي ولو قال انت طالق قبل طلقة او بعدها وقبلها
معها لم يقع شئ سواء كانت مدخولا بها او لم تكن ولو قيل يقع طلقة واحدة يقوى بقوله طالق مع طلقة

او عليها ولا يقع لو قال انت طالق طلقة او بعد طلقة كان حسنا وقال طالق نصف طلقة او ثلاثة انصاف
طلقة قال الشيخ لا يقع ولو قيل يقع بقوله انت طالق وتلغو الضمائم اذ ليست رافعة للعصمة
حسنا ولكذا لو قال نصف طلقتين **فرع** قال الشيخ رحمه الله تعالى لو قال انت طالق ان دخلت الدار
طلقات وقع بكل واحدة طلقة وفيه اشكال لانه اطراح للصيغة المشترطة ولو قال انت طالق
ثلاثا الا ثلاثا صحت واحدة ان تلفظ بالاول الطلاق ويبطل الاستثناء ولو قال طالق غير طالق
فالمنصوص الرجعية صحيحة لان الكلام الطلاق رجعية واذا اراد النقض حكم بالطلقة ولو قال طلقة لا طلقة
لا استثناء وحكم بالطلقة بقوله طالق ولو قال زينب طالق ثم قال اردت عمرة وهما زوجتاه قبل ولو قال
طالق بل عمرة طلقتا جميعا لان كلا منهما تصح ان تعلق بها وقد وقعت بالتلفظ باسمها وفيه اشكال ينبغي
ان يعتبر النطق بالصيغة **الركن الرابع** الاشهاد وهو شرط حضور شاهدين يسمعان الانشاء وسمع قال
لهما اشهدا او يقول لهما وسماع هما للتلفظ شرط في صحة الطلاق حتى لو تجرد عن اشهادة لو يقع ولو كملت شروطه
الآخر كذا لا يقع بشاهد واحد ولو كان عدلا ولا بشهادة فاسقين بل لا بد من حضور شاهدين ظاهرهما العدالة
ومن فقها ئنا من اقتصر على عدلين لا سلاوفيهما او اول الظهور ولو شهد احدهما بالانشاء والآخر به بالاقرار به لو يقع الطلاق اما لو شهد احدهما بالاقرار ولو يشترط الاجتماع ولو شهد احدهما بالانشاء والآخر
بالاقرار لو يقبل ولا يقبل شهادة النساء في الطلاق لا منفردات ولا منضمات الى الرجال ولو طلق ولم يشهد
اشهد على الاول لغوا ووقع حين لا شهاد الى اللفظ المعتبر الانشاء **النظر الثاني في اقسام الطلاق**
ولفظه يقع على البدعة والسنة فالبدعة ثلاث طلاق الحائض بعد الدخول مع حضور الزوج
معها ومع غيبته ومن لم تبلغ المستقرحة وكذا النفساء او في طهر قربها طلاق الثلاث من غير رجعة بينها
والكل عندنا باطل لا يقع معه طلاق والسنة يتفاوتها ثلاثة بان يرجعي طلاقا واحدة فالباقي
يصير الزوج مراجعة وهو سنة طلاق التي لم يدخل بها والتي آيست ومن لم تبلغ المحيض والحامل والمتخلفة والمباراة او
في البدء والطلقة ثلاثا بشرط ان راجعتها راجعتها والرجعي هو المطلق مراجعتها فيه اعد الرجعة او يراجع واما طلاق العدة
فهو ان يطلق على شرط ان يراجعها قبل خروجها من عدتها ويوافقها او يطلقها في غير طهر الجماع

للواقعة ثم يراجعها ويواقعها ثم يطلقها في طهر لم يجامعها فيه على حدة تنكح زوجا غيره فإن نكحت
وخلت ثم تزوجها فإن اعتمد ما اعتمده أولا حرمت في الثالثة حتى تنكح غيره فإن نكحت ثم خلت
فتزوجها ثم فعل كما أولا حرمت في التاسعة تحريما مؤبدا ولا يقع الطلاق للعدة بعد الوطء
المراجعة ولو طلقها قبل المواقعة حرمت لو ليكن للعدة وكل أجرة استحقت بالطلاق ثلاثا حرمت حتى
تنكح زوجا غير المطلق سواء كانت مدخولا بها أو لا لمن راجعها أو تركها مسايل الأولى
إذا طلقها خرجت من العدة ثم نكحها مستأنفا وطلقها وتركها فقضت العدة ثم استأنف نكاحها ثم طلقها
ثالثة حرمت عليه حتى تنكح زوجا غيره فإن راجعها واعتدت بحيضة مراجعتها ولا يحرم ثم هذا في الثانية
بهذه العدة تحرم بها في الثالثة **الثانية** إذا طلق الحامل راجعها جاز أن يطأها ويطلقها ثانية
للعدة جماعا وقيل لا يجوز للسنة والجواز أشبه **الثالثة** إذا طلق الحائل ثم راجعها فإن أمسكها
وطلقها في طهر لم يجامعها فيه أو ان طلقها في طهر آخر من غير مواقعة فيه حالتان أحدهما
الثاني لا ولا آخر يقع به ثلاث ثم راجع وطلقها الثانية في طهر آخر حرمت عليه حتى تنكح
الجواز على طلاق السنة والمنع على طلاق العدة وهو كذلك لو أوقع الطلاق بعد الرجعة قبل
المواقعة في الطهر الأول فيه روايتان أيضا لكن هنا الأولى تفريق الطلقات على الأطهار
وفي الحامل الوقوع لجهل الطلاق لا في طهرين إن كانت مطلقة ممن لا يحيض لصغر أو كبر
لو شك المطلق أيقاع الطلاق أم لا يلزم الطلاق لزم للشك وكان النكاح باقيا **الخامسة** إذا طلق
ثم حاضت وطهرت ثم دخل بالزوجة ثم أراد على الطلاق لم يقبل قوله ولا بينة تغريبا لتفريط المسلم
فكأنه ملك بينته ولو كان لم يدخل بها **السادسة** إذا طلق الغائب وأراد العقد عليه لم يقبل على
الزوجة صبر تسعة أشهر لاحتمال كونها حاملا ولو تزوجها قبل سنة احتياطا نظرا لحق المستراب وكذا
يعلو خلاها من الحمل كفاه ثلثا شهر **النظر الثالث** في اللواحق وفيه مقامان **الأول** في طلاق
المريض يذكر المبين يقع الطلاق ولو طلق فيه هو يرث زوجته ما دامت في العدة الرجعية وغيرها
في البائن ولا بعد العدة وترثه هي سواء كان طلاقها بائنا أو رجعيا ما بين الطلاق وبينونة

المراد ارتد فوطئها في الردة لم تحل لانفساخ عقده بالردة **فروع الاول** لو انقضت عدتها ثم تزوجت فارتدها وقضت العدة وكان ذلك ممكنا في ثلث المدة قبل تقبل لان في جملة ذلك مالا يعلم الا منها كما لو طلق وفي رواية اذا كانت ثقة صدقت **الثاني** اذا دخل المحلل فادعت الاصابة فان صدقها حلت للاول وان كذبها قبل يحل الاول بما يغلب على ظنه من صدقها او صدقه للمحلل ولو قيل يحل بقولها على كل حال كان حسنا لتعذر اقامة البينة بملة ذلك **الثالث** لو وطئها المحلل ثم كان الطلاق في الاحرام او في الصوم او الجديد لا تحل لانه ممنوع عنه فلم يكن مرادا للشارع وقيل تحل لتحقق النكاح المستند الى العقد الصحيح **الفصل الثالث** الرجعة تثبت الرجعة نطقا كقوله راجعتك وفعلا كالوطء ولو قبل او لامس شهوة كان ذلك رجعة ولو لم يقصد استباحة الوطء لان الرجعة لاستدامة ما كان وجوز ولو اتى الطلاق كان ذلك رجعة لانه يتضمن التمسك بالزوجية وليست كالابضاع في الرجعة بل لا تبقى ولو قال راجعتك ما شئت وان شئت لم تقع ولو قال ان شئت فقد راجعتك فطلقها رجعية فارتدت وانقضت عدتها لم يصح كما لا يصح ابتداء الزوجية في مرتد ينشأ من كون الرجعية زوجة ولو اسلمت بعد ذلك استأنفت الرجعة ان شاء ولو كان عند انصبه فطلقها رجعيا ثم راجعها في العدة قيل لا يجوز لان الرجعة كالعقد المستأنف والوجه الجواز لانها لا تخرج عن زوجيته فهو كالمستدامة ولو طلق وراجع فانكرت الدخول بها اولا وقالت لا اعتد عليها ولا نفقة واتى بما يحل للمحلل كان القول قولها مع يمينها لان الظاهر رجعة الاخير كما شاركت الاولى على الرجعة وقيل يأخذ القناع عن راسها وهو شاذ واذا ادعت انقضاء العدة بالحيض في زمان يحتمل فانكر فالقول قولها مع يمينها ولو ادعت تقضيها بالاشهر لم يقبل لان القول قول الزوج لانه اخبار عن زمان ايقاع الطلاق وكذا لو ادعى الزوج انقضاءها فالقول قولها لان الاصل بقاء الزوجية ولو كانت حاملا فادعت انقضاء العدة بوضع حمل قبل قولها ولو لم تكن لحضار الولد ولو ادعى الحمل فانكر الزوج واتت به لما فانكر ولادتها له فالقول قولها لامكان اقامة البينة بالولادة واذا ادعت انقضاء العدة بالاقراء قبل قولها ولو راجعها فادعت بعد الرجعة انقضاء العدة قبل الرجعة فالقول قول الزوج

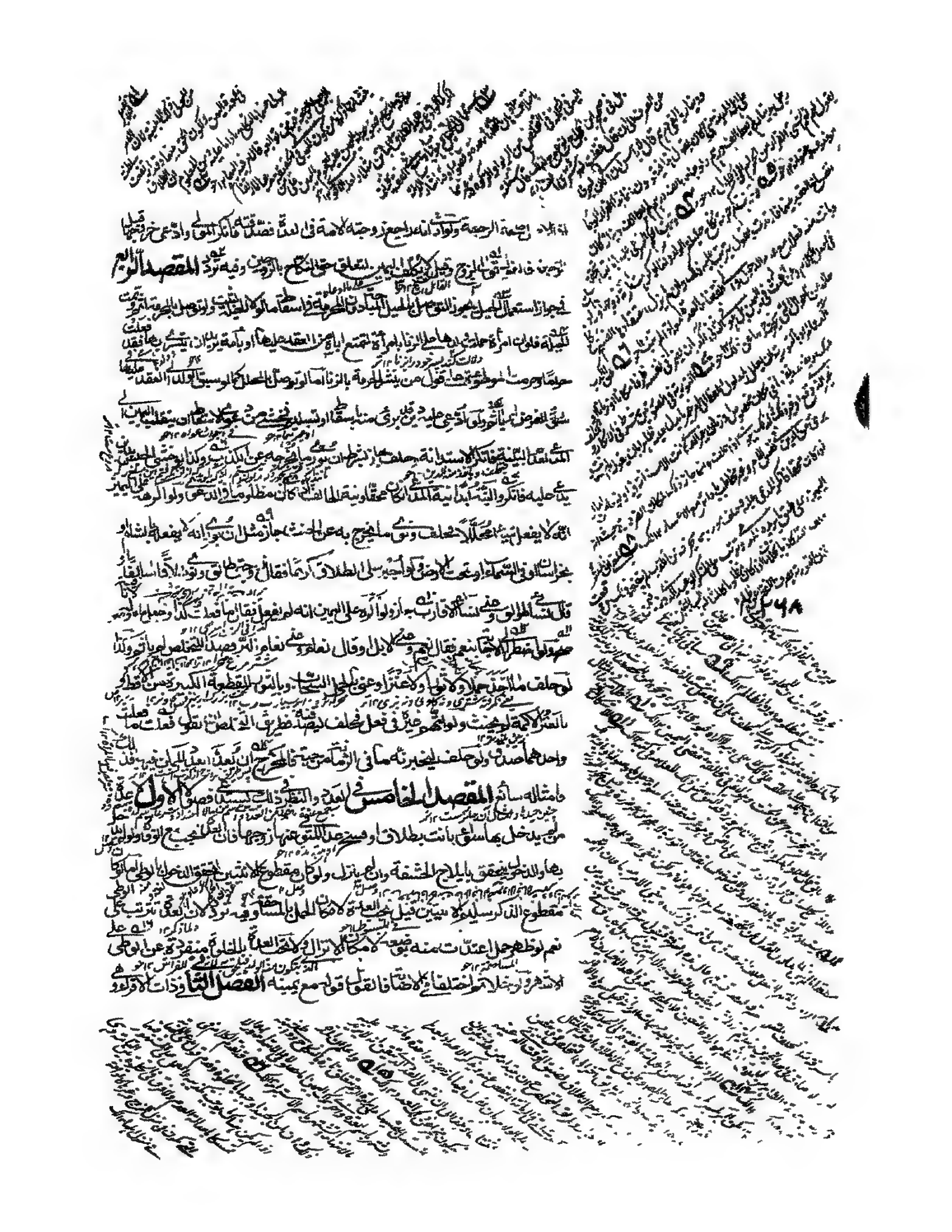

وهي استقامة الحيض فلو تخللت بثلاثة اقراء وهي اطهار على اشهر الروايتين اذا كانت حرة

سواء كانت تحت حر او عبد ولو طلقها وحاضت بعد الطلاق بلحظة فاستكملت ثلاث

الحيضة قرء تراكمت قرئين اخرين فاذا رأت الدم الثالث فقد قضت العدة هذا اذا كانت

عادتها مستقرة بالزمان وان اختلفت عشرا الى ان تقضاء اقل الحيض احتياطا بالاحتياط واقل

زمان تنقضي به العدة ستة وعشرون يوما لحظتان لكن الاخير ليست من العدة وانما هو لاتصال

المراجعة بها وقال الشيخ رحمه الله هي من العدة لكان للمكوبانقضاء العدة موقوف على انقضائها

احق ولو طلقها في الحيض لم يقع ولو قع في الطهر ثم حاضت مع انهاء التلفظ بحيث لو

زمان يتخلل الطلاق والحيض لم يقع الطلاق لوقوعه في الطهر المصرح به ولم تعتد بذلك الطهر لانه

لو يعقب الطلاق وتقعر الى ثلاثة اقراء مستأنفة بعد الحيض **فرع** لو اختلفا فقالت انقضت

من الطهر جزء بعد الطلاق فانكرفالقول قولها لانها ابصر بذلك وللرجعة في الطهر والحيض لها

الفصل الثالث في ذوات الشهور التي لا حيض لها او في سن من تحيض تعتد من الطلاق

والفسخ مع الدخول بثلثة اشهر اذا كانت حرة وفي ثيابه والتي لم تبلغ روايتان احداهما

بثلاثة اشهر والاخرى لا عدة عليهما وهو اشهر وحد اليأس ان تبلغ ستين وقيل في القرشية

والنبطية خمسين سنة ولو كان مثلها تحيض اعتدت بثلاثة اشهر ايضا على الاشهر

والحيض فان سبقت طهارتها فقد خرجت لعدة وكذا ان سبقت اشهر على الاشهر في الثالث حيضا

وتأخرت الثانية والثالثة صبرت تسعة اشهر لاحتمال الحمل ثم اعتدت بعد ذلك بثلاثة اشهر

وهو الطول عدة وفي رواية عمار تصبر سنة ثم تعتد بثلاثة اشهر وبه افتى الشيخ وابن ادريس

الدم الثالث وهي على الزوجية لو راجعها ثم رأت الدم مرة ثم بلغت اياسا كملت العدة بثلاثة اشهر ولو

بالعتق الدم شيئا رجعت احاد تها في زمان الاستقاء واعتدت بالحيض لو كان لها عادة

صفة التي تعتد بثلاثة اقراء ولو شابت رجعت عادتها بنسائها ولو اختلفن اعتدت بالاشهر ولو

لا حيض لها ففي ستة اشهر او خمسة اعتدت بالاشهر ولو طلقت في اول الهلال اعتدت بثلثة

اشهراً هلالية ولو طلقت في اثنائه اعتدت بهلالين واخذت من الثالث بقدر الفائت من الشهر الاول

وقيل تكمله ثلاثين وهو اشبه **تفريع** لو ارتابت بالحمل بعد انقضاء العدة والنكاح لم يبطل و

لو حدثت الريبة بعد العدة وقبل النكاح اما لو ارتابت به قبل انقضاء العدة لم تنكح ولو انقضت ولو قيل

ما لم يتيقن الحمل كان حسناً وعلى التقديرين لو ظهر حمل بطل نكاح الثاني لتحقق وقوعه في العدة **الفصل الرابع**

في الحامل وهي تعتد في الطلاق بوضعه ولو بعد الطلاق بلا فصل سواء كان تاماً او غير تام ولو كان علقة بعد ان يتحقق

انه حمل ولا عبرة بما يشك فيه ولو طلقت فادعت الحمل صبر عليها اقصى الحمل وهو تسعة اشهر ثم لا يقبل دعواها

وفي رواية سنة وليست مشهورة ولو كان حملها اثنين بانت بالاول ولم تنكح الا بعد وضع الاخير على الاشبه

انما لا تبين الا بوضع الجميع ولو طلق الحائل طلاقاً رجعياً ثم مات في العدة استانفت عدة الوفاة ولو

بائناً اقتصرت على اتمام عدة الطلاق **فروع** لو حملت من زنا ثم طلقها الزوج اعتدت بالاشهر لا بالوضع ولو وطئت

لشبهة ولحق الولد بالواطي لبعد الزوج عنها ثم طلقها الزوج اعتدت بالوضع من الواطي ثم استانفت عدة

الطلاق بعد الوضع **الثاني** اذا اتفق الزوجان في زمان الطلاق واختلفا في زمان الوضع كان القول قولها

لانه اختلاف في الولادة وهي فعلها ولو اتفقا في زمان الوضع واختلفا في زمان الطلاق فالقول قوله لانه اختلاف

في فعله وفي المسألتين اشكال لان الاصل عدم الطلاق وعدم الوضع فالقول قول من ينكرهما **الثالث** لو

اقرت بانقضاء العدة ثم جاءت بولد لستة اشهر فصاعداً منذ طلقها قيل لا يلحق والاشبه الحاقه ما لم يتجاوز

اقصى الحمل **الفصل الخامس** في عدة الوفاة تعتد الحرة المنكوحة بالعقد الصحيح اربعة اشهر وعشراً

اذا كانت حائلاً صغيرة كانت او كبيرة بالغاً كان زوجها او لم يكن دخل بها او لم يدخل وتبين بغروب الشمس من اليوم

العاشر لانه نهاية اليوم ولو كانت حاملاً اعتدت بابعد الاجلين فلو وضعت قبل استكمال الاربعة

اشهر وعشرة ايام صبرت الى انقضائها ويلزم المتوفى عنها الحداد وهو ترك ما فيه زينة من الثياب والادهان

المقصود بها الزينة والتطيب ولا بأس بالثوب الاسود والازرق لبعده عن شبه الزينة ويستوي في ذلك الصغيرة

والكبيرة والمسلمة والذمية وفي الامة تردد اظهره انه لا حداد عليها ولا يلزم الحداد المطلقة بائنة كانت

او رجعية ولو وطئت المرأة بعقد الشبهة ثم مات اعتدت عدة الطلاق حائلاً كانت او حاملاً وكان الحكم للوطء لا للعقد

لا للعدة اذ ليست زوجة تقريع لو كان الكل من جهة طلاق واحدة لا تعتد بها وان تخلل التعيين شرط فلا طلاق ولو لم تشترط ومات قبل التعيين فعلى كل واحدة الاقل بعد الوفاة تغليبا لاحتياط دخل بهن ولو لم يدخل ولو كن حوامل اعتددن بابعد الاجلين وكذا لو طلق احدى اثنتين ما قبل التعيين تعلق كل واحدة منهن بالاقل بعد الوفاة ولو عين قبل الموت انصرف الى المعينة وتعتد من الطلاق من حين الوفاة ولو كان بعضها اعتدت عدة الوفاة من حين الوفاة وليس لمن مرت خبره ان تنفق على نفسه ولم تعلم بها ولو علم خبره ولم يمكن من ينفق عليها فان صبرت فلا بحث وان رفعت امرها الى الحاكم اجلها باربع سنين وفحص عنه فان عرف خبره صبرت والا امر ان ينفق عليها من ماله فان لم يعرف خبره كامرها بالاعتداد عدة الوفاة ثم تحل للازواج فان جاء زوجها وقد خرجت من العدة ونكحت فلا سبيل له عليها وان جاء في العدة فهي له بها وان خرجت من العدة ولم تتزوج فيه روايتان اشهرهما انه لا سبيل له عليها **فروع**

الاول لو نكحت بعد العدة ثم بان موت الزوج كان العقد الثاني صحيحا او بعدة سواء كان موته قبل العقد او معها او بعده لان عقد الاول سقط اعتباره في نظر الشرع فلا حكم لموته كما لا حكم لحياته

الثاني لا نفقة على الغائب في زمان العدة ولو حضر قبل انقضائها نظرا الى حكم الحاكم بالفرقة وفيه تردد

الثالث لو طلقها الزوج او ظاهر وانقضى في زمان عدة صحة لان العصمة باقية ولو انقضى بعد العدة لم يقع لانقطاع العصمة

الرابع اذا ادعت بلوغ سن يعد مثله تستكمل به عدة الاقراء ولو ادعاه الاول وذكرانه وطاها ثم الزوج لم يلتفت الى دعواه وقال رحمه الله يقرع بينهما ومن قرع الخامس لزمها الزوج لو مات بعد العدة وكذا لا ترثه والترد لو مات احدهما في العدة كما سبق

الفصل السادس في حكم الاماء

عدة الامة في الطلاق مع الدخول قرآن وهما طهران وقيل حيضتان والاول اشهر واقل زمان تنقضي به عدتها لا تعتد بما فيه حيضتان والنحت في الحيضة الاخيرة كما في الحرة والنكاح لا يخص حيض في سن من تحيض اعتدت بشهر ونصف سواء كانت تحت حر او عبد لو اعتقت تحته

٢٧٣

ونهاراً فلها النفقة والسكنى لوجود التمكين التام ولو منعها ليلاً او نهاراً فلا نفقة لعدم

التمكين ولا نفقة للبائن ولا سكنى الا ان تكون حاملاً فلها النفقة والسكنى حتى تضع

تثبت العدة مع الوطء بالشبهة وهل تثبت النفقة لو كانت حاملاً الاصح نعم وفيه اشكال لان

من اصحابنا خص النفقة بالمطلقة الحامل دون غيرها من البائنات فروع في سكنى المطلقة لو

لم تملك المسكن وكان مستعاراً او مستأجراً فانقضت المدة جاز له اخراجها ولها الخروج

اسكانها غير سائغ ولو طلقت في مسكن زوج غير مستحق ما جاز له الخروج عند الطلاق الى مسكن

وفيه تردد الثاني لو طلقها ثم باع المنزل فان كانت معتدة بالاقراء لم يصح البيع لانها

سكنى غير معلومة فتحقق الجهالة ولو كانت معتدة بالشهور صح لارتفاع الجهالة الثالث

لو طلقها ثم حجر عليه الحاكم قيل هي احق بالسكنى لتقدم حقها على الغرماء وقيل تضرب مع الغرماء

بمستحقها من الاجرة مثل الاول الشبه انما لو حجر عليه ثم طلق كانت اسوة مع الغرماء اذ لا مزية

الرابع لو طلقها في مسكن لغيره استحقت السكنى في ذمته فان كان غريماً ضربت مع الغرماء باجرة

مثل سكناها فان كانت معتدة بالشهور فالقدر معلوم وان كانت معتدة بالاقراء او بالحمل ضربت

باجرة سكنى اقل الحمل واقل الاقراء فان اتفق والا احتسب نصيب الزائد وكذا لو فسد الحمل قبل اقل المدة

عليها بالنفقات الخامس لو مات فورثت المسكن جماعة لم يكن لهم قسمته اذا كان يغير مسكنها

بالقسمة الا مع انقضاء عدتها لانها استحقت السكنى فيه على صفته والوجه انه لا سكنى بعد الوفاة

ما لم تكن حاملاً السادس لو امرها بالانتقال فنقلت رحلها وعيالها ثم طلقت وهي في الاول

اعتدت فيه ولو انتقلت وبقي عيالها ورحلها ثم طلقت اعتدت في الثاني ولو انتقلت الى الثاني ثم رجعت الى الاول

لنقل متاعها ثم طلقت اعتدت في الثاني لانه صار منزلها ولو خرجت من الاول فطلقت قبل

الوصول الى الثاني اعتدت في الثاني لانها مأمورة بالانتقال اليه السابع البدوية تعتد في المنزل الذي طلقت فيه

فلو رحل النازلون به ارتحلت معهم دفعاً للضرر بالانفراد وان بقي اهلها فيه اقامت معهم ما لم

يغلب الخوف بالاقامة ولو رحل اهلها وبقي من فيه منعة فالاشبه جواز النقل دفعاً لضرر الوحشة

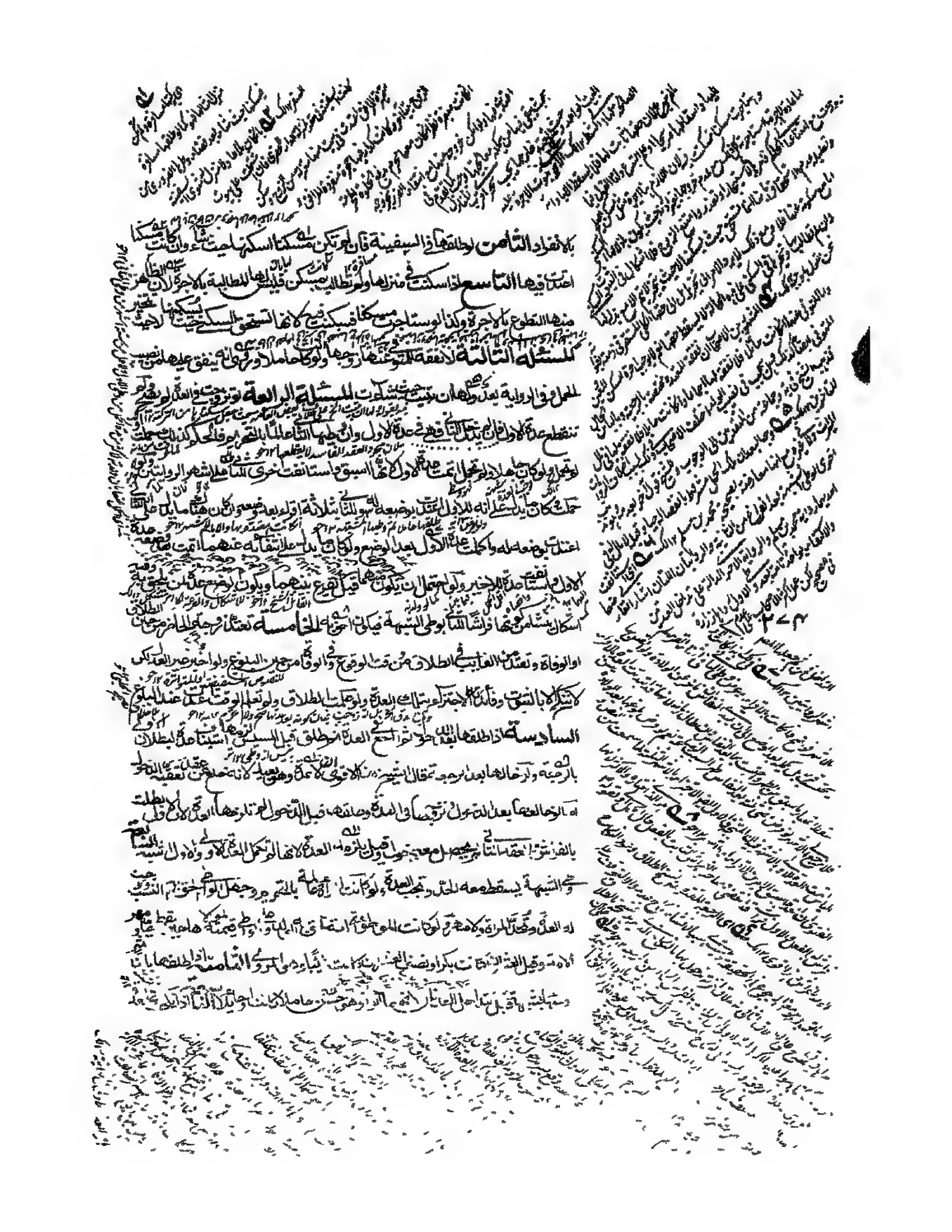

ان الزائد عن مهر المثل من الثلث على اشكال ولو كان الفداء رضاع ولده صح مشروطا بتعيين المدة

وكذا لو طلقها على نفقته بشرط تعيين القدر الذي يحتاج اليه من المأكول والمشرب والكسوة ولو

مات قبل المدة كان للمطلق استيفاء ما بقي فان كان رضاعا صح بالجزء منه وان كانت انفاقا دفع

ما يحتاج اليه في تلك المدة مثلا او قيمته ولا يجب عليها دفعه دفعة بل ادرارا كما كانت تستحق

لو بقي ولو تلف العوض قبل القبض لم يبطل استحقاقه ولزمها مثله او قيمته ان لم يكن مثليا

ولو خالعها بعوض موصوف فان جاءت به على الوصف والا كان له رده والمطالبة بما وصف

ولو كان مشاهدا فبان معيبا رده وطالب بمثله او قيمته وان شاء امسكه مع الارش وكذا لو خالعها على

عبد على انه حبشي فبان زنجيا او ثوب على انه قطن فبان ابريسما اما لو خالعها على انه ابريسم فبان كتانا

صح الخلع وله قيمة الابريسم وليس له امساك الكتان خلافا للجنيني ولو دفعت الفا وقالت طلقني بها متى شئت

لم يصح البذل ولو طلق كان رجعيا والالف لها ولو خالع اثنتين بفدية واحدة صح وكانت بينهما بالسوية ولو قالت

طلقني واحدة بالف فطلق ثلاثا قيل كان له الالف ولو عقب الفدية بالطلاق كان رجعيا ولا عوض له على الاصح

ولو خالعها على عين فبان مستحقة قيل بطل الخلع ولو قيل صح وتكون القيمة او المثل ان كان مثليا كان حسنا

البذل من الامة فان اذن مولاها انصرف الاطلاق الى الافتداء بمهر المثل ولو بذلت زيادة عنه قيل يصح

تكون لازمة لذمتها تتبع بها بعد العتق واليسار وكذا تتبع باصل البذل مع عدم الاذن ولو بذلت عينا فاجاز

المولى صح الخلع والبذل والا صح الخلع دون البذل ولزمها قيمته او مثله تتبع به بعد العتق ويصح

بذل المكاتبة المطلقة ولا اعتراض للمولى واما المشروطة فكالقن **النظر الثالث في الشرائط**

ويعتبر في الخالع شروط اربعة البلوغ وكمال العقل والاختيار والقصد فلا يقع مع الصغر ولا مع

الجنون ولا مع الاكراه ولا مع السكر ولا مع الغضب الرافع للقصد ولو خالع ولي الطفل بعوض

صح ان لم يكن طلاقا ويبطل مع القول بكونه طلاقا ويعتبر في المختلعة ان تكون طاهرا طهرا لم يقربها

فيه اذا كانت مدخولا بها غير يائسة وكان حاضرا معها وان تكون الكراهية من المرأة ولو قالت

لادخلن عليك من تكره لم يجب خلعها بل يستحب وفيه رواية بالوجوب ويصح خلع الحامل مع رؤية

الله كما يصح طلاقها ولو قيل انها تحيض ولكن التي لم يدخل بها لو كانت حاملا تطلق للبائنة والرجعية
وطهرا في طهر الخالعة ويعتبر في العقد حضور شاهدين في الأصح ولو افترقا قبل القبض وتجويز بكفيل عن الثمن
ويصح الخلع عن المجهول عليه لبذل براءة فلس ومن لقنه والحر في ولو كان العبد حرا او خنزيرا لم يصح وللمرأة
او احدهما قبل الافتراق فسخ لها عنه بخياره والشرط انما يبطل اذا لم يقتضه العقد فلو
قال ان رجعت لم يبطل بهذا الشرط لانه مقتضى الخلع ولكن لو شرطت هي الرجوع في المال
لو قال خالعتك ان شئت لم يصح ولو شاءت لانه شرط ليس من مقتضاه ولكنا لو قال ان شئت
الفا او ان اعطيتني او ما شاكله ولكنا متى ما ومهما اوائى وقتا او متى حين النظر الرابع
في الاحكام وهي مسايل الاولى لو اكرهها على الخلع فقبل احراما ولو طلق به صح الطلاق والمال
له الثانية وكان له الرجعة الثانية لو خالعها والاخلاق ملتمة لو يصح الخلع ولو يملك الفدية
ولو طلقها والمال مذا يعوض لم يملك العوض وصح الطلاق والرجعة الثالثة اذا انت طالق
جاز فصلها بالقبض نفسها وقبل هو منسوخ ولو بيئت الرابعة اذا صح الخلع فلا رجعة ولها
الرجوع في الفدية مادامت في العدة ومع رجوعها يرجع ان شاء الخامسة لو خالعها واشترط
الرجعة لو يصح ولكنا لو طلق يقع السادسة المختلعة لا يلحقها طلاق بعد الثلاث
شرط لها الرجعة نعم لو رجعت في العدة فرجع جاز استيناف الطلاق السابعة اذا قالت
طلقني ثلاثا بالف فطلقها قال الشيخ رحمه الله لا يصح لانه طلاق بشرط والوجه انه طلاق
في مقابلة بذل فلا يعدو بشرطان قصد الثلاث ولا لم يصح البذل وان طلقها ثلاثا لم يسلم
لانه لم يفعل ما سالته وقيل يكون له الثلث لوقوع الواحدة اصالة وقصد الثلاث الذي
يتخللها رجعتان صح فان طلق ثلاثا فله الالف ان طلق واحدة قيل له ثلث الالف لانها جعلت في
الثلاث فاقتضى تقسيط المقدار على الطلقات بالسوية وفيه تردد منشاه جعل الجزء في مقابلة الكل
بما هي فلا يقتضي التقسيط مع الانفراد ولو كان معه على الفة فقالت طلقني ثلاثا بالف فطلق واحدة
كان له ثلث الالف قيل له الالف كانت عليه والثلث انما جاءه وفيه الامساك بالمعروف السابعة لو قالت طلقني

واحدة بالف تطلق ثلثا ولهم وقعت واحدة وله الف ولو قالت طلقني واحدة بالف فقال
طالق فطالق فطالق طلقت بالاولى ولغا الباقي فان قال الف في مقابلتها فلا وفاق
له وكانت الطلقة بائنة ولو قال في مقابلة الثانية كانت له رجعية وبطلت الثانية والفية
ولو قال في مقابلة الكل قال الشيخ رحمه الله وقعت الاولى وله ثلث الف وفيه اشكال من
ما التمسته التاسعة اذا قال لها طلقي نفسك وانت برئ من صداقها فطلقت نفسها طلاقا
رجعيا ولم يلزمها الابراء ولا يضمنه الا العاشرة اذا وكلت في خلعها مطلقا انتفى خلعها
بمهر المثل نقدا بنقد البلد وكذا الزوج اذا وكل في الخلع فاطلق فان بذل وكيلها زيادة عن
مهر المثل بطل البذل ووقع الطلاق رجعيا وله ان يضمن الوكيل ولو بذل الزوج اقل من مهر المثل بطل الخلع
ولو طلق بذلك البذل لم يقع لانه فعل غير مأذون فيه ويلحق بالاحكام مسائل النزاع وهي
ثلاث الاولى اذا اتفقا في العدد واختلفا في الجنس فقال الزوج قولي انت الثانية ثلاثا وقالت
بل واحدة فالقول قولها مع يمينها لانه اقر بالبينونة وهي تدعي الرجعة ولو اتفقا على
العدد دون الجنس واختلفا في الارادة قيل يبطل ولو قيل يقبل قول الرجل لبينونة وهي الشبيه الثالثة لو قال
على الف في ذمتك فقالت بل في ذمة زيد البينة عليها واليمين عليها ويسقط العوض مع يمينها ولا يلزم
ولو قالت بل خالعتك فلان والعوض عليه لم تقبل ولو قالت خالعتك بكذا وضمنه عنك فلان برئت عنه
فلان لزمها ان لم تكن بينة لانها مدعى عليها ولا يثبت على فلان شئ بمجرد دعواها والصداق
فيما لو ادعى انه ابرأها على مال فانكرت طالق وهو ترتب على كراهية كل واحد من الزوجين صاحبه و
يشترط اتباعه بلفظ الطلاق فلو اقتصر المبارئ على لفظ المبارأة لم يقع به فرقة ولو قال بلا من ولا ثمن
فاسقطت او ابنتك او غيره من الالفاظ صح اذا اتبعه بالطلاق اذ المقتضي للفرقة اللفظ
لا غير ولو اقتصر على قوله انت طالق بكذا لم يصح وكان رجعيا اذ هي عبارة عن الطلاق بعوض مع مقارنة
بين الزوجين ويشترط في المبارئ والمبارية ما شرط في المخالع والمختالعة وتقع الطلقة مع العوض
بائنة وليس للزوج معها رجوع الا ان ترجع الزوجة في العدة فيرجع ما دامت في العدة والفرق
الشيخ في الفدية ما لو تنقد عن عتقها والمبارأة كالخلع لكن المبارأة تترتب على كراهيتهما كلوا

بل منهما من الزوجين معاً ويترتب الخلع على كراهية الزوجة ويأخذ في المباراة بقدر ما وصل

إليها منه ولا تحل له الزيادة وفي الخلع جائز وتقف الفرقة في المباراة على التلفظ بالطلاق

اتفاقاً وفي الخلع على الخلاف **كتاب الظهار** والنظر فيه يستدعي بيان أمور

خمسة **الأول** في الصيغة وهو أن يقول أنت علي كظهر أمي وكذا لو قال هذه أو

ما شاكلها من الألفاظ الدالة على تمييزها ولا عبرة باختلاف ألفاظ الصلات كقوله أنت

مني أو عندي ولو شبهها بظهر إحدى المحرمات عليه نسباً أو رضاعاً كالأم والأخت فيه روايتان

أشهرهما الوقوع ولو شبهها بيد أمه أو شعرها أو بطنها قيل لا يقع اقتصاراً على منطوق الآية

وبالوقوع رواية فيها ضعف ولو شبهها بغير أمه بما عدا لفظة الظهر لم يقع قطعاً ولو

قال أنت كأمي أو مثل أمي قيل يقع إن قصد به الظهار وفيه إشكال منشأه اختصاص

الظهار بمورد الشرع والتمسك في الحل بمقتضى العقد ولو شبهها بمحرمة بالمصاهرة تحريماً

مؤبداً كأم الزوجة وبنت زوجته المدخول بها أو زوجة الأب أو الابن لم يقع الظهار وكذا لو شبهها بأخت

أو عمتها أو خالتها ولو قال كظهر أبي أو أخي أو عمي لم يكن شيئاً وكذا لو قالت هي أنت علي كظهر أبي

ويشترط في وقوعه حضور عدلين يسمعان نطق المظاهر ولو جعله يميناً لم يقع ولا يقع إلا منجزاً فلو

بانقضاء الشهر أو دخول الجمعة لم يقع على القول الأظهر وقيل يقع وهو نادر وهل يقع في إضرار

قيل لا وفيه إشكال منشأه التمسك بالعموم وفي وقوعه موقوفاً على الشرط تردد أظهره الجواز ولو قيده

بمدة كأن يظاهرها شهراً أو سنة قال الشيخ لا يقع وفيه إشكال مستند إلى العموم ولا يقع عما

قيل إن قصرت المدة عن زمان التربص لم يقع وهو تخصيص للعموم بالحكم المخصوص وفيه ضعف

فروع لو قال أنت طالق كظهر أمي وقع الطلاق ولغا الظهار قصده أو لم يقصده وقال الشيخ إن

الطلاق والظهار صحا إذا كانت الطلقة رجعية وكذا لو قال أنت طالق أنت علي كظهر أمي

لأن النية لا تستقل بوقوع الظهار ما لم يكن اللفظ الصريح الذي لا احتمال فيه وكذا لو قال

حرام كظهر أمي ولو ظاهر إحدى زوجتيه إن ظاهر ضرتها ثم ظاهر الضرة وقع الظهاران ولو خاله ظهاراً

۲۷۹

فلا فرق بين الأجنبية وقصد النطق بلفظ الظهار وبين قصد الظهار عنده وإن قصد الظهار لم يقع ظهار وكذا لو قال لأجنبية أو قال فلانة من غير وصف فنوى وجها وظهرا قال الشيخ يقع الظهار أن هو حسن التأتي في الظهار ويعتبر فيه البلوغ وكمال العقل والاختيار والقصد فلا يصح ظهار الطفل ولا المجنون ولا المكره ولا فاقد القصد بالسكر أو الإغماء أو الغضب وينوي الطلاق لم يقع طلاق لعدم اللفظ الصريح ولا ظهار لعدم القصد يصح ظهار المحبوب إن قلنا بتحريمه وصام عن الوطء مثل المولى وكذا يصح من الكافر ومن الشيخ الفاني تعذر الكفارة والمعتمد ضعيف كما تقدم ولا يسقط بالموت الثالث في الظهار ويشترط أن تكون منكوحة بالعقد ولا يقع بالأجنبية ولو علق على النكاح وأن تكون طاهرا لم يجامعها فيه إذا كان زوجها حاضرا وكان مثلها تحيض ولو كان غائبا حيض وكذا لو كان حاضرا وهي يائسة أو لم تبلغ وفي اشتراط الدخول تردد وللروياني اشتراطه والقول الآخر مستند إلى التمسك بالعموم وهل يقع بالمستمتع بها فيه خلاف ولا ظهار لو قوع في الموطوءة بالملك تردد وللروياني أنه يقع كما يقع بالمرة ومع الدخول يقع ولو كان الوطء في دبر صغيرة كانت أو كبيرة محرمة أو عاقلة وكذا القبل في المريضة التي لا توطأ على الأصح الرابع في الأحكام وهي مسائل الأولى الظهار محرم لا بقاء بالمنكر وقيل عفا فيعقبه بالعفو الثانية لا تجب الكفارة بالتلفظ وإنما تجب بالعود وهو إرادة الوطء لا قبله لا لها بل معناه وجوب تحريم الوطء حتى يكفر ولو وطئ قبل الكفارة لزمه كفارتان ولو كرر الوطء تكررت الكفارة الثالثة إذا طلقها رجعيا ثم راجعها ثم دخل لم يستحق بكفر ولو خرجت من العدة ثم تزوجها وطئها فلا كفارة وكذا لو طلقها بائنا وتزوجها في العدة وفيها وكذا لو مات أحدهما أو ارتد أحدهما الرابعة لو ظاهر من زوجته الأمة ثم ابتاعها فعن القديم بطل العقد ولو وطئها بالملك لم تجب عليه الكفارة ولو ابتاعها من مولاها غير الزوج فهي سقط حكم الظهار ولو تزوج عبد مسلم لم تجب الكفارة الخامسة إذا قال أنت كظهر أمي إن شاء زيد فقال شئت وقع على القول بالدخول الشرط في الظهار ولو قال إن شاء الله لم يقع ظهار السادسة لو ظاهر

لو ظاهر من أربع بلفظ واحد كان عليه عن كل واحدة كفارة ولو ظاهر من واحدة مرارا وجبت
عليه بكل مرة كفارة قرب الظهار أو تابعه وتخلل بينها زمان فصل أو لا وطئها قبل التكفير أو بعده
كل وطء كفارة واحدة **المسابعة** إذا طلق المظاهر حرم عليه الوطء حتى يكفر ولو علق بنحو
ما لم يحصل المعلق ولو وطئ لم يكفر ولو كان الوطء هو الشرط بانت بالظهار بعد الوطء ولا يستقر للفاء
حتى يعود وقيل يجب بقدر الوطء وهو رجوع **الثامنة** يحرم الوطء على المظاهر ولو بكفر سئ لقبر
او الصيام أو الإطعام فلو أطعمها في خلال الصوم استأنف وقال شاذ منا لا يبطل التتابع لو وطئ ليلا وهو
غلط وكل محرم على المظاهر من الوطء كالقبلة والملامسة قبل التكفير إلا الجماع وفيه تردد كما ينشأ من اختلاف
التفسير **التاسعة** إذا عجز المظاهر عن الكفارة أو ما يقوم مقامها أعاد الاستغفار قبل أن يعود حتى
يكفر وقيل يجزيه الاستغفار وهو أكثر **العاشرة** إن صبر المظاهر فلا اعتراض وإن رفعت
أمرها إلى الحاكم خيره بين التكفير والرجعة أو الطلاق وانظره ثلاثة أشهر من حين الرفعة
إن غيبت المدة ولو بختار أحدهما ضيق عليه في المطعم والمشرب حتى يختار أحدهما ولا يجبر على الطلاق
تضييقا لا يطلق عنه **ويلحق بذلك** النظر في الكفارات وفيه مقاصد **الأول** في الكفارات
وقد سبق الكلام في كفارات الأحرام فلنذكر ما سوى ذلك وهي مرتبة ومخيرة وما يحصل فيه الأمران
فالمرتبة ثلاث كفارة الظهار وقتل الخطأ يجب في كل واحد العتق فإن عجز فالصوم شهرين
متتابعين فإن عجز فاطعام ستين مسكينا وكفارة من أفطر في يوم من قضاء شهر رمضان بعد الزوال
اطعام عشرة مساكين فإن عجز صام ثلاثة أيام متتابعا **والمخيرة** كفارة من أفطر في يوم من شهر رمضان
مع وجوب حق واحد لا بسبب المرجحة للتكفير وكفارة من أفطر يوما ينذر صوم على اشهر الروايتين وكذا
كفارة الحنث في العهد وفي النذر على التردد والواجب في كل واحد عتق رقبة أو صيام شهرين متتابعين
أو اطعام ستين مسكينا على الأظهر **وما يحصل فيه الأمران** كفارة اليمين وهي عتق رقبة
أو اطعام عشرة مساكين أو كسوتهم فإن عجز صام ثلاثة أيام **وكفارة الجمع** وهي كفارة قتل المؤمن
عمدا فالواجب عتق رقبة وصوم شهرين متتابعين أو اطعام ستين مسكينا **المقصد الثاني** فيما اختلف فيه

وهو ضعيف الاولى من حلف لغيره فعليه كفارة ظهار فان حنث فكفارة يمين قيل يأثم ولا كفارة
وهو شبيه الثانية في حر المرأة شعرها اي للعاشق وهبية وصيانة وهو بين متابعين
سنتين مسكينا وقيل مثل كفارة الظهار والاولى مروي وقيل يأثم ولا كفارة وهو ضعيف والرواية
وتمسكا بالاصل الثالثة في المرأة في نتف شعرها في المصاب وحلق رأسها في
الاصل ابوه في حق ولده او زوجته كفارة يمين الرابعة كفارة الوطء في الميض مع التحريم
والتمكن من التكفير قيل يعذب قيل يعذب هو حق وطء امته حايضا كفر ثلاثة فلما وطء طهر
الخامسة من تزوج امرأة في عدتها فارق وكفر بخمسة اصوع من دقيق وفي وجوبها نظر
لاستحباب الثانية السادسة من ناوأ على صلاة حتى جاوز نصف الليل صبح صائما على رواية فيها
ضعف ولعل الاشبه الثانية السابعة من نذر صوم يوم فحجر عنه الحلم مسكينا مدين قضا
فجر يصدق في بما استطاع فان عجز استغفر الله وبرأ انكر ذلك في بناء على سقوط النذر مع تحقق
الجزء المقصد الثالث في خصال الكفارة وهي العتق والاطعام والصيام القول في
العتق ويتعين على الواجد في الكفارات المرتبة ويتحقق الوجدان بملك الرقبة وملك الثمن
مع امكان الابتياع ويعتبر في الرقبة ثلاثة اوصاف الوصف الاول الايمان وهو معتبر
في كفارة القتل اجماعا وفي غيرها على التردد والاشبه اشتراطه والمراد بالايمان هنا الاسلام
او حكمه ويستوي في الاجزاء الذكر والانثى والصغير والكبير والطفل في حكم المسلم ويجزي
اذا كان ابواه مسلمين او احدهما او جد او جدة على رواية ولا يجزي في القتل خاصة الا البالغ
المؤمنة وهي حسنة ولا يجزي الحمل وان كان ابواه مسلمين وان كان يحكم للمسلم واذا بلغ
المملوك اجزء وان ابواه كافران فاسلم بالاشارة حكم باسلامه واجزء ولا يشترط مع وصف
الاسلام في الاجزاء الى الصلوة ويكفي في الاسلام الاقرار بالشهادتين ولا يشترط التبري
عن الاسلام ولا يحكم باسلام المسبي من طفال الكفار سواء كان معه ابواه الكافران او انفرد به
المسلم او اسلم الرقيق ولم يحكم باسلامه على تردد وهل يفرق بينه وبين ابويه قيل نعم

نحو صوم الميت ... لا عن غيره وان كان بحكم الكافر **الوصف الثاني** السلامة من العيوب
فلا يجزي الاعمى ولا الاجذم ولا المقعد ولا المتكسح لتحقق العتق بحصول هذه الاسباب [illegible]
مع غير ذلك من العيوب كالاصم والاخرس ومن قطعت احدى يديه او احدى رجليه او قطعت
[illegible] لتحقق [illegible] ولد الزنا [illegible] استسلاما بوصفه بالكفر او تعصوا عن صفة
الايمان [illegible] **الوصف الثالث** ان يكون تام الملك فلا يجزي المدبر [illegible] بعض [illegible]
[illegible] المستحق والمعلق [illegible] ولا المكاتب المطلق اذا ادى من كتابته شيئا ولو
او كان مشروطا قال في الخلاف لا يجزي ولعله نظرا الى نقصان الرق بتحقق الكتابة [illegible]
انه يجزي [illegible] من حيث الرق ويجزي الآبق اذا لم يعلم موته وكذا يجزي المستولدة
ولو اعتق نصفين من عبد بين شريكين [illegible] ولو اعتق شقصا من عبد مشترك
نفذ العتق في نصيبه فان نوى الكفارة وهو موسر [illegible] انه يعتق بنفس اعتاق الشقص
قلنا لا يعتق الا باداء قيمة حصة الشريك فهل يجزي [illegible] عتق الرقبة [illegible]
تحقق عتق الشقص لغير السبب [illegible] الاعتاق ولو كان معسرا صح العتق في نصيبه ولم يجز
عن الكفارة ولو ايسر بعد ذلك لاستقرار الرق في نصيب الشريك ولو ملك النصيب [illegible] اعتاقا عن
[illegible] وان تفرق العتق لتحقق عتق الرقبة ولو اعتق المرهون لم يصح [illegible] المرتهن قال الشيخ يصح
اذا كان موسرا او يكلف اداء المال ان كان حالا او رهنا بدله ان كان مؤجلا وهو بعيد ولو قتل عمدا فاعتقه
في الكفارة فللشيخ قولان والاشبه المنع ولو قتل خطأ قال في المبسوط لم يجز عتقه لتعلق حق المجني عليه برقبته و
في النهاية [illegible] ولو اعتق [illegible] صح ولو كان [illegible]
يقول له اعتق [illegible] قال الشيخ نفذ العتق عن المعتق دون من اعتق
عنه سواء كان المعتق عنه حيا او ميتا ولو اعتق الوارث عن الميت من ماله لا من مال الميت قال الشيخ يصح والوجه التسوية
بين الحي والوارث في المنع والجواز واذا قال اعتق عبدك عني فقال اعتقت عنك فقد وقع الاتفاق على الاجزاء
ولكن متى ينتقل الى الآمر قال الشيخ رحمه الله ينتقل بعد قول المعتق اعتقت عنك ثم ينعتق بعد وهو

٢٨٣

والوجه لا قضاء على المرء وهيئة العتق براءة ذمة الآمر مما لتعين وعلما اذا قال له كل هذا الطعام فقد اختلف ايضا في الوقت الذي يملكه الآكل والوجه عندي انه يكون اباحة للتناول ولا ينتقل الى ملك الآكل ويشترط في الاعتاق شرطان الاول النية لانه عبادة تشمل وجوها فلا يختص احدهما الا بالنية ولا بد من نية القربة فلا يصير العتق من الكافر وميتا كان او جزءا او من المتعلل بنية القربة في حقه ولعدم نية التعيين لو اجتمعت جهات مختلفة على السواء كما لو كانت لكفارات من جنس واحد فنوى بنية التكفير مع القربة ولا يفتقر الى التعيين وفيه اشكال امّا التعيين فلا شبهة بالمذهب انه لا بد فيه من نية التعيين ويحتمل ان لا يفتقر الى نية التعيين فروع على القول بعدم التعيين الاول لو اعتق عبدا عن احد كفارتيه جاز لتحقق نية التكفير اذ لا عبرة بالسبب مع اتحاد الملك الثاني لو كان عليه كفارات ثلاث متساوية في العتق والصوم والصدقة فاعتق في القربة والتكفير ثم عجز فصام شهرين متتابعين بنية القربة والتكفير ثم عجز فاطعم ستين مسكينا برئ من الثلث ولو لم يعين الثالث لو كان عليه كفارة ولم يدر هي عن قتل وظهار فاعتق ونوى القربة والتكفير اجزأه الرابع لو شك بين ظهار وظهار فنوى التكفير لم يجز لان النذر لا يصح فنية المكفر ولو نوى ايراد مته من ايهما كان جاز ولو نوى العتق مطلقا لم يجز لان احتمال الارادة التطوع الخير عندنا وكذا لو نوى الواجب لانه قد يكون لا عن كفارة الخامس لو كان عليه كفارتان وله عبدان فاعتقهما ونوى نصف كل واحد منهما عن كفارة صح كان كل نصف محرر عن كفارة المرادة به ويحرر الباقي عنها بالسراية وكذا لو اعتق نصف عبد عن كفارة معينة صح لانه يعتق كله دفعا لما لو اشترى اباه او غيره ممن يعتق عليه ونوى به التكفير قال في المبسوط ونى لا يجزي وهو اشبه لان نية العتق تؤثر في ملك المعتق لا في ملك غيره فالسراية سابقة على النية فلا يتأدى بها ملكا الشرط الثاني تجريده عن العوض فلو قال لعبدك انت حر وعليك كذا لم يجز عن الكفارة لانه قصد العوض ولو قال اعتق مملوكك عن كفارتك وولاؤه لك ففعل لم يجز عن الكفارة وفي وقوع العتق تردد وفي قبول بوقوعه هل يلزم العوض قال الشيخ نعم وهو حسن ولو ردّ المالك العوض بعد قبضه لم يجز عن الكفارة لانه

كالمة ليتحمل الاعتاق فلو تحمل ضاع عنه **الشرط الثالث** ان لا يكون السبب محرما فلو كفر بعد
بان قلع عينيه او قطع رجليه وفي التكفير بالصوم في المرتبة مع العجز عن العتق وتحقق العجز امامة الرقبة او عدم ثمنها ولما بعده التمكن من شرائها
وان وجد الثمن وقيل حد العجز عن الاطعام ان لا يكون معه ما يفضل عن قوته وقوت عياله يوما وليلة و
لو وجد الرقبة وكان مضطرا الى خدمتها او ثمنها لنفقته وكسوته لم يجب العتق ولا يباع المسكن
ولا ثياب الجسد ويباع ما يفضل عن قدر الحاجة من المسكن ولا يباع الخادم على المرتفع عن صيانة
المذهبة ويباع على من تجزء عادته بخدمة نفسه لا مع المرض المحوج الى الخدمة ولو كان الخادم غاليا
بحيث يتمكن من الاستبدال منه ببعض ثمنه قيل يلزمه كما يمكن العتق عنه وكذا قيل في المسكن
اذا كان غاليا وامكن تحصيل البدل ببعض الثمن والاشبه انه لا يباع تمسكا بعموم النهي عن بيع
المسكن ومع تحقق العجز عن العتق يلزم في الظهار والقتل خطأ صوم شهرين متتابعين و
الملوك شهر فان فطر في الشهر الاول من غير عذر استأنف ولو كان لعذر بنى وان صام من
ولو يوما اتم وهل يأثم مع الافطار فيه تردد اشبهه عدم الاثم والعذر الذي يصح معه البناء
الحيض والنفاس والمرض والاغماء والجنون اما السفر فان اضطر اليه كان عذرا والا كان قاطعا
للتتابع ولو اطرت الحامل او المرضع نحوفا على نفسهما لم ينقطع التتابع ولو افطرتا خوفا على
الولد قال في ط ينقطع وفي المخلاف لا ينقطع وهو اشبه ولو اكره على الافطار لم ينقطع التتابع سواء
كان اجيرا كمن فجر الماء في حلقه او لم يكن كمن ضرب حتى اكل وهو اختيار الشيخ في الخلاف والمبسوط
قال الفرق ولو عرض في اثناء الشهر الاول رمضان لا يصح صوم على الكفارة كشهر رمضان ولا حتى يبطل
التتابع **القول في الاطعام** ويتعين الاطعام في المرتبة مع العجز عن الصيام ويجب اطعام العدد كل واحد
مدا وقيل مدان ومع العجز مد ولا يكفي اشبه ولا يجزي اعطاء ما دون العدد المعتبر وان كان بقدر
الطعام العدد ولا يجوز التكرار عليهم من الكفارة الواحدة مع التمكن من العدد ويجوز مع العدد ويجب
ان يطعم من وسط ما يطعم اهله ولو اعلى مما يغلب على قوت البلد ولا يستحب ان يضم اليه ادما اعلا

الخبز أو سطه الفلز أو ادناه أدنى ما يجزئ ويجوز أن يعطي العشرة متفرقين مجتمعين طعاما وتسليما ويجزئ
اخراج المنطة والدقيق والخبز كما يجزئ اطعام الصنفين مفردين ويجوز منضمين ولو انفرد احتسب لكل انسان
بواحد ويستحب الاقتصار على اطعام المؤمنين ومن يحكم بكفره كالاطفال والبلهى يعرف الى من تصرف اليه الكفارة
الفطرة ومن لا يجوز دفعها هنا لا يجوز هنا والوجه جواز اطعام المسلم الفاسق ولا يجوز اطعام الكافر ولذا لم
مسائل اربع الاولى كفارة اليمين مخيرة بين العتق والاطعام والكسوة فاذا كسي افقر من يعطيه ثوبا من
يعطيه ثوبا مع القدرة ومع العجز ثوبا واحدا وقيل يجزي الثوب الواحد مع الاحياء ومن شبهه **الثانية**
الاطعام في كفارة اليمين من لا مسكن ولا خادم له ولو كان قادرا على الدين من فقهائنا ومن حصل المجال الضرورة
الاول شبه **الثالثة** كفارة الايلاء مثل كفارة اليمين **الرابعة** من ضم ما فوق الحد يستحب
التكفير بعقبه **المقصد الرابع** في احكام المتعلقة بهذا الباب وهي مسائل **الاولى** من وجب عليه صوم
شهرين متتابعين فصام هلالين فقد اجزأه ولو كانا ناقصين وان صام بعض الشهر واكمل الثاني اجتزأ به وان كان ناقصا وكمل
الاول ثلاثين وقيل يتم ما صام من الاول ولا اول شبه **الثانية** المعتبر للمرتبة بحال الاداء لا حال الوجوب
فلو كان قادرا على العتق فصام ولم يستقر العتق في ذمته **الثالثة** اذا كان لمن يصل اليه بعد مدة
غائبا لم ينتقل فرضه بل يجب الصبر ولو كان ممن يضمن النفقة بالتعذير كالظهار والظهار ترد الواقعة
اما عجز عن العتق فدخل في الصوم ثم وجد ما يعتق لم يلزمه العتق وان كان افضل وكذا لو عجز عن الصيام قدر
على الاطعام خير الا في **الخامسة** لو ظاهر ولم يعد فاعتق عن الظهار قال الشيخ لا يجزئ
لانه كفر قبل الوجوب وهو حسن **السادسة** لا يدفع الكفارة الى الطفل لانه لا اهلية له ولا
الى وليه **السابعة** لا تصرف الكفارة الى من تجب نفقته على الدافع كالاب والام والاولاد
والزوجة والمملوك لانهم اغنياء بالدافع ويدفع الى من سواهم وان كانوا اقارب **الثامنة** اذا
وجبت الكفارة في الظهار وجب تقديمها على المسيس فلو كفر بالاعتاق وبالصيد او بالاطعام **التاسعة**
اذا وجب عليه كفارة مخيرة كفر بجنس واحد ولا يجزئ ان يكفر بنصفين من جنسين **العاشرة** لو
دفع اقصها في الكفارة لاستحق المدفوع بالحصاص لا يقيمها المعاهد يتعشر قال الشيخ رحمه الله

رحمه الله من قتل في الاشهر الحرم وجب عليه صوم شهرين متتابعين من اشهر الحرم وان دخل بها العيد
وايام التشريق لرواية زرارة والمشهور عموم المنع **الثانية** عشرة كل من وجب عليه شهران
فعجز صام ثمانية عشر يوما فان لم يقدر تصدق عن كل يوم بمد من طعام فان لم يستطع استغفر الله سبحانه
ولا شيء عليه **كتاب الايلاء** والنظر في اركان اربعة **القول في الصيغة** لا ينعقد الايلاء
الا باسم الله سبحانه وتعالى مع اللفظ ويقع بكل لسان مع القصد اليه واللفظ الصريح والله لا دخلت فرجي
في فرجك او انا باللفظة المخصصة بهذا الفعل وما يدل عليه صريحا والمحتمل كقوله لا جامعتك
او لا وطيتك فان قصد الايلاء حكم به ولا يقع مع تجرده عن النية اما لو قال لا جمع راسي
وراسك بيت او عجنة او لا سافقتك قال في الخلاف لا يقع به ايلاء وقال في المبسوط يقع مع
القصد وهو حسن ولو قال لا جامعتك في دبرك لم يكن موليا وهل يشترط تجريد الايلاء عن شرط التحقيق
قولان اظهرهما اشتراطه فلو علقه بشرط او زمان متوقع كان لاغيا ولو حلف بالعتاق لم يقع بها
او بالصدقة او بالتحريم لم يقع ولو قصد الايلاء ولو قال ان اصبتك فعلي كذا لم يكن موليا ولو قال
من زوجته وقال الاخر شركتك معها لم يقع بالثانية ولو نواه اذا الايلاء مع النطق باسم الله
تعالى لا يقع لا في اضرار ولو حلف الصلاح الذين ارتد بين في مرض لم يكن موليا ولو حلف بالعتاق ولم يكن
الثاني في المولى ويعتبر فيه البلوغ وكمال العقل والاختيار والقصد ويصح من المملوك حرة
كانت زوجته امة ومن الذمي ومن الخصي وفي صحته من المجبوب تردد اشبهه الجواز ويكون
فيئته كفيئة العاجز **الثالث** في المولى منها ويشترط ان تكون ممن يصح طلاقها بالعقد لا بالملك وان تكون
مما يحل وطؤها وفي وقوعه بالمستمتع بها نظر اظهره المنع ويقع بالحرة والمملوكة والمرافعة
الى المرأة لضرب المدة وايلائها بعد انقضائها المطالبة بالفئة ولو كانت امة ولا اعتراض للمولى
ويقع الايلاء بالذمية كما يقع بالمسلمة **الرابع** في احكامه وهي مسائل **الاولى** لا ينعقد
الايلاء حتى يكون التحريم مطلقا او مقيدا بالدوام او مقرونا بمدة تزيد عن اربعة اشهر
او مضافا الى فعل لا يحصل الا بعد انقضاء مدة التربص يقينا او غالبا كالقول وهو بالعراق

حتى امضى الى بلاد الترك واعجز ويقول ما بقيت ولا يقع لاربعة اشهر فما دونها ولا معلقا بفعل
يمضي قبل هذه يقينا او غالبا او محتملا على السواء ولو قال ان الله لا وطيتك حتى ادخل هذه الدار
لم يكن ايلاها لانه يمكنه التخلص من التكفير مع الوطي بالدخول وهو منافي الايلاء الثانية
مدة التربص في الحرة ثلاثة اربعة اشهر سواء كان الزوج حرا او عبدا كما والمدة حق الزوج وليس
للزوجة مطالبته فيها بالفيئة فاذا انقضت لم تطلق بانقضائها بل يوقف الحاكم طلاقها
وان رأى فيئة فهو مخير بين الطلاق والفيئة فان طلق فقد خرج من حقها ويقع الطلقة
على الاشهر وكذا ان فاء وان امتنع من الامرين حبس وضيق عليه حتى يفعل احدهما ويطلق والحاكم
على احدهما تعيينا ولو اجل مدة معينة ودافع بعد المرافعة حتى انقضت المدة سقط حقها الا بلا
ولم تلزمه الكفارة مع الوطي ولو اسقطت حقها من المطالبة لم تسقط المطالبة لانه حق يتجدد
فيسقط بالعفو كما كان الا يقيد فروع اول لو اختلفا في انقضاء المدة فالقول قول من يدعي بقاءها
وكذا لو اختلفا في وصال يقاع الايلاء فالقول قول من يدعي تأخر الثاني لو انقضت مدة التربص وهذا الزوج
من العلى كالحيض والمرض لم يكن لها المطالبة بالفيئة ظاهرا على الاظهر والخلاف فيما لو قيل لهما المطالبة بفيئة الحال
عن الوطي حسنا ولو جدد الايلاء اثناء المدة قال في البسيط تنقطع لاستئناف حق الفيئة
وفيه تردد ولا تنقطع المدة باعذار الزوج ابتداء وعلا اعتراضا ولا يمنع من المرافعة انتهاء الثالث
اذا جن بعد ضرب المدة احتسب المدة عليه وان كان مجنونا فان انقضت المدة والجنون باق
تربص به حتى يفيق الرابع اذا انقضت المدة وهو مجبوب الزم بفيئة للعفو ولو كان الواقع منها شيئا
ولو واقع اثر الفيئة وان اثم وكذا في كل وطي محرم كالوطي في الحيض والصوم الواجب الخامس اذا
ظاهر ثم آلى صح الايلاء ويوقف بعد انقضاء مدة الظهار فان طلق فقد وفى الحق وان ابى الزم
التكفير والوطي لانه اسقط حقه من التربص بالظهار وكان عليه كفارة لا بالايلاء السادس
اذا آلى ثم ارتد قال الشيخ لا تحتسب عليه مدة الردة لان المنع بسببه لا بسبب الايلاء
والوجه الاحتساب لانه كان يمكنه من الوطي بازالة المانع المستمر ثم اذا وطئ في مدة التربص لزمه

لزمته الكفارة إجماعا ولو وطئ بعد المدة قال في المبسوط لا كفارة وفي الخلاف تلزمه وهو
الأشبه **الرابعة** إذا ولى من ثيب صغيرة أو مجنونة أو اشتبهت بغيرها من حلائله قال الشيخ
يطل حكم الإيلاء لتحقق الاصابة ولو وجبت الكفارة لعدم الحنث **الخامسة** إذا ادعى
فأنكرت قال الشيخ مع يمينه لتعذر البينة **السادسة** قال في المبسوط المدة للحرة
بعد التراضي من حين الإيلاء وفيه تردد **السابعة** الذميان إذا ترافعا كان الحاكم
بالخيار بين الحكم بينهما أو بين ردهما إلى أهل نحلتهما **الثامنة** فئة العاد وغيبتي
في الليل وفئة العاجز اظهار العزم على الوطئ مع القدرة ولو طلبها معلل مع القدرة أثم
ما لم تمض العادة به كقدر خفة المأكول أو الأكل إن كان جايعا أو الجراحة إن كان
متعبا **التاسعة** إذا آلى من أمة ثم اشتراها واعتقها وتزوجها لم يعد الإيلاء
وكذا لو آلى من الحرة ثم اشتريتها واعتقتها وتزوج بها **العاشرة** إذا قال لأربع والله
لا وطئتكن أو لا بد حلف في الحال وجاز له وطئ ثلاث منهن وتعيين التحريم في الرابعة
بثبت الإيلاء ولها المرافعة ويضرب لها المدة ثم يفيء بعد المدة ولو مات واحدة قبل الوطئ
انحلت اليمين لان الحنث لا يتحقق إلا مع وطئ الجميع وقد تعذر في حق الميت إذ لا حكم لوطئها
وليس كذلك لو طلق واحدة أو اثنتين أو ثلثا لان حكم اليمين هنا باق فيمن بقي لامكان الوطئ
في الجملة ولو بالشبهة ولو قال لا وطئت واحدة منكن تعلق الإيلاء بالجميع وضربت
المدة لهن جميعا فلو وطئ واحدة حنث وانحلت اليمين في الباقي ولو طلق واحدة
أو اثنتين أو ثلاثا كان الإيلاء ثابتا فيمن بقي فلو قال في هذه الاردوات واحدة معينة قبل
قوله لأنه أبصر بنيته ولو قال لا وطئت كل واحدة منكن كان هو لياً من كل واحدة
كما لو آلى من كل واحدة منفردة وكل من طلقها فقد وفاها حقها ولم تحل اليمين في
الباقي وكذا لو وطئها قبل الطلاق لزمته الكفارة وكان الإيلاء في الباقي باقيا
الحادية عشرة إذا آلى من الرجعية صح ويحتسب زمان العدة من المدة وكذا

لو التقاهما حيقا بعد لا يلاء ورابع **الثانية عشرة** لا تذكر بالكفارة بتكرار اليمين سواء قصد
تكريرا ولم يقصد او قصد الثانية عليها قصدا بلا او اذا كان الزمان واحدا نحو لو قال والله
لا طيبتك خمسة اشهر فاذا انقضت فوالله لا طيبتك سنة وهما يلاءان لها المرافعة
لاحتمال مرض عجيب ليعيز وتوافقه فصاعدا حتى انقضت خمسة اشهر فقال لها الفيء
قال الشيخ ويدخل وقت يلاء الثاني والوجه بطلان الثاني لتعليقه على الصفة على ما قرره الشيخ
عشرة اذا قال والله لا احينك ستة اشهر فلم يكن موليا في الحال لانه لم يحلف الوطي من غير تكفير
ولو وطئ وقع الايلاء ثم يبطل وفات تحلف من المدة قدر التربص فصاعدا صح وكان لها المواثبة فلو كان
ذلك بطل حكم الايلاء **كتاب اللعان** والنظر في اركانه واحكامه واركانه اربعة الاول
في السبب وهو شيئان **الاول** القذف ولا يترتب اللعان به الا على زوجة المحصنة يقذفها
بالزنا قبلا او دبرا مع دعوى المشاهدة وعدم البينة فلو كان لاجنبية لم يعين الحد ولا لعان
ولكن الوقف الزوجة ولو لم يدع المشاهدة ولو كان له بينة فلا لعان ولا حد ولذا لو كانت
المقذوفة مشهورة بالزنا وتفرع على شرط المشاهدة سقوط اللعان في حق الاعمى بالقذف
لعدم المشاهدة وبينت في حقه بنفي الولد ولو كان للقاذف بينة فعدل عنها الى اللعان
قال في الخلاصة يصح ومنع في المبسوط استنادا الى شرط عدم البينة في الآية وهو اشبه
ولو قذفها بزنا اضافة الى ما قبل النكاح فقد وجب الحد وهل يسقط باللعان قال في الخلاصة
ليس له اللعان اعتبارا بحالة الزنا وقال في طلاقه ذلك اعتبارا بحالة القذف وهو اشبه
ولا يجوز قذفها مع الشبهة ولا مع غلبة الظن وان لخبره الثقة او شاع ان فلانا زنا
بها واذا قذفت في العدة الرجعية كان له اللعان وليس ذلك في البائن بل يثبت بالقذف
الحد ولو اضافه الى ما بعد الزوجية ولو قذفها بالصحيح لم يثبت اللعان ولو ادعى المشاهدة
وبينت الحد ولو قذف زوجته المجنونة ثبت الحد ولا يقام عليه الا بعد المطالبة فان
افاقت عم اللعان وليس لوليها المطالبة بالحد ما دامت حية وكذا ليس للمولى

له المولى مطالبة زوجته بالتعزير في قذفها فان مات قال الشيخ المطالبة وهو حسن

السبب الثاني انكار الولد لا يثبت اللعان بانكار الولد حتى تضع لستة اشهر فصاعدا من حين وطئها ما لم يتجاوز اكثر مدة الحمل وتكون موطوءة بالعقد الدائم ولو ولدته تاما لاقل من ستة اشهر لم يلحق به وانتفى بغير اللعان أما لو اختلفا بعد الدخول في زمان الحمل تلاعنا ولا يلحق الولد حتى يكون الوطي ممكنا والزوج قادرا فلو خصي الصبي لم ينتف ولو لم يلحق به ولو كان له عشر فصاعدا لامكان البلوغ في حقه ولو بلغ ولم ينكر الولد لم يلاعن إذ لا حكم للعانه ويؤخر اللعان حتى يبلغ ويرشد وينكر ولو نكر قبل البلوغ وعاد ولم ينكر الحق به وورثته الزوجة والولد ولو وطئ الزوج دبر المجبوب لحق به لامكان استرسال المني في الفرج وامكان الوطي في غيره ولا يلحق ولد الخصي المجبوب على تردد ويلحق ولد الخصي او المجبوب ولا ينتفي ولد احدهما الا باللعان تنزيلا على الاحتلام وان بعد واذا كان الزوج حاضرا وقت الولادة ولم ينكر الولد مع ارتفاع الموانع ولم يكن له انكاره وبعد ذلك كان يؤخر لجر العادة كما لو سكت الى الكراع ولو قيل له انكاره ما لم يعترف به كان حسنا ولو امسك عن نفي الحمل حتى وضعت حملا آخر بعد لم يتضح على القولين لاحتمال ان يكون التوقف لتردد بين ان يكون حملا او ولدا او من اقر بالولد او في لم يكن له انكاره بعد ذلك مثل ان يشتريه فيجيب بما يتضمن الرضا كان يقال له بارك الله لك في مولودك فيقول آمين او ان شاء الله اما لو قال جميلا بارك الله فيك او احسن الله اليك لم يكن اقرارا واذا طلق الرجل وانكر الدخول فادعته وادعت انها حاملا منه فان اقامت بينة انه ادخل الستر وحرمت عليه وكان عليه المهر فان لم تقم بينة كان عليها نصف المهر ولا لعان وعليها العدة ما شاء سقط وقيل لا يثبت اللعان الا بعد الدخول وهو الوطء ولا يكفي ارخاء الستر ولا يتوجه عليه الحد كما لو لم يقذف ولا انكر ولدا يلزمه الاقرار به ولعل هذا اشبه ولو قذف امرأته ونفى الولد واقام بينة سقط الحد ولم ينتف الولد الا باللعان ولو طلقها بائنا فاتت بولد يلحق به في الظاهر لم ينتف ولو لاعن بالعان تزوجت وانت بولد لدون ستة اشهر من حين دخول الثاني وتسعة اشهر فصاعدا من زفاف الاول لم ينتف عنه الا باللعان

الركن الثالث في الملاعن يعتبر كونه بالغا عاقلا وفي لعان الكافر روايتان اشهرهما انه يصح كقذفه في الملاعن ويقضي لعلى الاخرس اذا كان له اشارة مفهمة كما يصح طلاقه واقراره وبرما توقفت شهادته نظرا الى ان المعلوم به اشارة وهي ضعيف او ليس حال اللعان بزايد عن حال الاقرار بالقتل وقد يصح اللعان مع عدم النطق بحال لاشارة المفهومة ولو توقف بدء الملاعنة لو بدئت لا باللعان ولو اقامت فلاعنت صح ولا كان النسب ثابتا والزوجية ولو انكر ولدا لشبهة انتفى عنه ولو بدئت باللعان واذا عرضت استفتاء العمل لاختلال شرط كالحاق او بعضها وجب الحاق الولد واللعان لبطلا يلتحق بنسبه من ليس منه ولا يجوز انكار الولد لشبهة ولا للطن ولا لمخالفة صفة الولد صفة الوالد **الركن الثاني** الزوج وشرائط اللعان وهي البلوغ وكمال العقل والسلامة من الصمم والخرس وان تكون منكوحة بالعقد الدائم وفي اعتبار الدخول بها خلاف والاقرب انه لا لعان وفيه قول الجواز وقال ثالث بثبوته بالقذف دون نفي الولد وتثبت اللعاب بين الحر والمملوكة وفيه رواية بالمنع وقال ثالث يثبت ينتفي الولد دون القذف وتصح لعان الحامل لكن لا يفرق عليه للعان لا بعد الوضع ولا تصير فراشا بالملاعنة وهل تصير فراشا بالوضع روايتان اظهرهما انها لا تصير فراشا ولا يلحق ولدها باقراره ولو اعترف بوطيها ونفاه لم ينتف الا باللعان **الركن الرابع** في كيفية اللعان ولا يصح الا عند الحاكم او من نصبه لذلك ولو تراضيا برجل من العامة فلاعن بينهما جاز وثبت حكم اللعان بنفس الحكم وقيل يعتبر رضاهما بعد الحكم وصفة اللعان ان يشهد الرجل بالله اربع مرات انه لمن الصادقين فيما رماها به ثم يقول عليه لعنة الله ان كان من الكاذبين ثم تشهد المراة بالله اربعا انه لمن الكاذبين فيما رماها به ثم تقول غضب الله عليها ان كان من الصادقين **ويستحب** ان يلاعن على المنبر **فالواجب** التلفظ بالشهادة على الوجه المذكور وان يكون الرجل قائما عند التلفظ وكذا المراة وقيل يكونان جميعا قائمين بين يدي الحاكم وان يبدأ الرجل ثم المراة بالتلفظ على الترتيب المذكور وبعده المراة وان ينسبها بما يزيل الاحتمال كذكر اسمها او اسم ابيها او صفاتها المميزة لها عن غيرها وان يكون النطق بالعربية مع القدرة ويجوز بغيرها مع التعذر

الزوجين على الزنا لا يسقط النسب الذي هو ثابت له بالفراش وفي اللعان ترد **السادسة** اذا قذفها اجنبي

فاقام شاهدين باعتراضها قال الشيخ لا يقبل كالاربعة ويجب الحد وفيه اشكال ينشأ من كون ذلك شهادة

بالاولاد بالزنا **السابعة** اذا قذفها فحملت قبل اللعان سقط اللعان وترثها الزوج وعليه الحد

ولو اراد دفع الحد باللعان جاز وفيه رواية ابي بصير ان قام رجل من اهلها فلاعنه فلا بأس له

ولا احد لليتيم واليه ذهب الخلاف والاصل ان لليتيم ان يثبت بالغا فلا يسقط باللعان **الثامنة**

اذا قذفها ولم يلاعن حد ثم قذفها به قيل لا حد عليه وقيل يحد تمسكا بعموم الموجب

وكذا الخلاف فيما اذا لاعن ثم قذفها به وهنا اسقط الحد ظاهر ولو قذفها به لا جنبي فلاعن

فاقرت ثم قذفها الزوج او اجنبي فلا حد ولو قذفها فلاعن فبكت ثم قذفها اجنبي قال الشيخ لا حد

كما لو اقام بينة ولو قيل يحد كان حسنا **التاسعة** لو شهد اربعة بالزنا والزوج احدهم فيه وابنان

احدهما ابن الزوج للمرأة والاخر يحد الشهود ويلاعن الزوج ومن فقهائنا من قال ترد شهادة

لضلال بعض الشرائط وسبق الزوج بالقذف وهو حسن **العاشرة** اذا حد الشخص بالقذف

الواحية ولو حكم به حاكم لم ينفذ **الحادية عشرة** رقيقة اللعان فسخ وليست طلاقا **كتاب العتق**

والاصل فيه قوله صلى الله عليه وآله من اعتق عضوا منه اعتق الله بكل عضو عضوا منه من النار ويختص الرق باهل الحرب

دون اليهود والنصارى والمجوس الا من شرط الذمة ولو اخلوا حلوا في انفسهم وكل من ارق على نفسه

بالرق مع جهالة حريته حكم برقه ولد الملتقط دار الحرب او اسر انسانا من حر بي او ابويه او زوجته احد

ذوي رحاكان حرا وعلمهم اذهم في الحقيقة وليستوي سبي الوثنيين والضلال في استحقاق الرق وازالة

الرق يكون بانقسام اربعة العتق والمكاتبة والتدبير والاستيلاد فالعتق **واما المباشرة** فالعتق والكتابة

اما العتق فعبارته الصريحة التحرير في الاعتاق ترد وهو يصح باعلى التحرير صريحا كان او كناية ولو قصد العتق

كقوله قد كاتك رقبتك وانت سائبة ولو قال لامته يا حرة وقصد العتق فهي حرة ترد وله سبب عليه التحرير

بعد عن شبه الانشاء ولو قال اسمها حرة قيل انت حرة فان قصد الاخبار لم تعتق وان قصد الانشاء

صح ولو جهل منه الامران ولم يمكن الاستعلام لم يحكم بالحرية لعدم اليقين بالقصد فيه

وقيل ترجمة مشتركة بين العمل بحقيقة اللفظ والتمسك بالاحتمال ولا بد من اللفظ
ولا يكفي الاشارة مع القدرة على النطق ولا الكتابة ولا بد من تجريده عن الشرط فلو علقه
مدبرا او مكاتبا او حنفة لم يصر وكذا لو قال لسيد حرره او رجلك او وجهك او رأسك لم يقل
بدنك او جسدك فلا تشبيه وقوع العتق لانه هو المعنى بقوله انت حر هل يشترط تعيين المعتق
الظاهر قال احد عبيدي حر صح ويرجع في تعيينه فلو عين ثم عدل لم يقبل ولو مات قبل
قيل يعين الوارث وقيل يقرع وهو اشبه لعدم اطلاع الوارث على قصده كما لو اعتق معينا
ثم اشتبه أو حتى تذكر فان ذكر عمل بقوله او عدل بعد ذلك لم يقبل فان لم يذكر لم يقرع
ما دام حيا لاحتمال التذكر فان مات وادعى الوارث العلم رجع اليه وان جهل يقرع بين عبيده
لتحقق الاشكال واليأس من زواله ولو ادعى علمه ما ليس كذبه هو المراد بالعتق فانكر العبد قوله
مع يمينه وكذا لو حلف الوارث ولو نكل قضي عليه ويعتبر في العتق البلوغ وكمال العقل ولا اختيار
والقصد العتق والتقرب الى الله تعالى ولو نواه غير مجنون عليه وعتق الصبي اذا بلغ عشرا وعقل قدر
ومستند الجواز رواية زرارة عن ابي جعفر عليه السلام ولا يصح عتق السكران ويبطل باشتراط
نية القربة عتق الكافر لتعذرها في حقه وقال الشيخ في الخلاف يقع ويعتبر في المعتق الاسلام
والملك فلو كان المملوك كافرا لم يصح عتقه وقيل يصح مطلقا وقيل يصح مع النذر ويصح عتق
المكاتب وقيل لا يصح بناء على كفره ولو تبين ولو اعتق غير المالك لم ينفذ عتقه ولو اجازه المالك ونوى
ان ملكك حر لم يعتق مع المالك الا ان يجعل نذرا ولو جعل العتق يمينا لم يقع كما لو قال
انت حر ان فعلت وان فعلت ولو اعتق مملوك ولده الصغير بعد التقويم صح ولو اعتقه ولا وفاء
على نفسه او كان له ما يفي بثمنه لم يصح ولو شرط على المعتق شيئا لم يصح في نفس العتق لزمه الوفاء
به ولو شرط اعادته في الرق ان خالف اعيد مع الاخلال بالشرط وقيل يبطل العتق لانه
اشتراط لاسترقاق من ثبت حريته ولو شرط خدمة زمان معين صح ولو قضى المدة قبل موته عتق في الحال
وهل للورثة مطالبته باجرة مثل الخدمة قيل لا لانه الواجب لهم ومن اعتق عليه عتق في كفارة ولو تجزء

الندبير واذا الى على المومن سبع سنين استحب عتقه ويستحب عتق المؤمن مطلقا وكره
عتق المسلم المخالف وعتق من لا يقدر على الاكتساب لا باس بعتق المستضعف ومن عتق
من يتعذر عليه الاكتساب استحب ان ينفق عليه ويلحق بهذا الفصل مسائل الاولى لو نذر عتق اول
ما يملكه فملك جماعة قيل يعتق احدهم بالقرعة وقيل يخير وقيل يعتق وقيل لا يعتق شيئا
لانه لم يتحقق شرط النذر ولو كان هو الثانية لو نذر تحرير اول ما يملك فملك اثنين تواخيا عتقا
الثالثة لو كان احد مماليكه فاعتق بعضهم ثم قيل له هل عتقت مماليكك فقال نعم انصرف الجواب
الى من باشر عتقهم خاصة الرابعة لو نذر عتق امته ان وطئها فوطئها فان اخرجها من ملكه بالبيع
او اعتاد بها بملك مستأنف لم يقع اليمين الخامسة لو نذر عتق كل عبد قد يوم انصرف الى
من مضى عليه في ملكه ستة اشهر فصاعدا السادسة من اعتق عبدا له مال فما له لمولاه وقيل ان
لم يعلم به المولى فهو له وان علمه فهو للعبد الا ان يستثنيه المولى والاول اشهر السابعة اذا اعتق
ثلث عبيده وهو ستة استخرج الثلث بالقرعة وصورتها ان يكتب في ثلاث قراطيس في كل رقعة اسم
عبد ثم يخرج على الحرية والرقية فان خرج على الحرية كفت الواحدة وان خرج على الرقية اقترع الى الخروج اثنين و
اذا استووا في القيمة او تفاوتت القيمة مع امكان التعديل ثلثا فلا حيف وان اختلفت القيمة ولم يمكن
التعديل اخرج بالقيمة وطرح اعتبارا بالعدد وفيه تردد وان تعذر التعديل الا عند قيمة اخرج حتى
يستوفي الثلث قيمة ولو فضل قيمة لم يخرج احد الثلث ولو خرج من اخر الثامنة قيمة
نسية ولو نقد ثمنها فاعتقها وتزوجها وماتا ولم يخلف سواها بطل عتقه ونكاحه ورجع
على البائع رقا ولو حملت كان ولدها رقا وهي رواية هشام بن سالم وقيل لا يبطل العتق ولا يرق ولد
الثامنة التاسعة اذا اعتق عبدا فخرج من الثلث لزم الوارث اعتاقه فان امتنع عتقه
الحاكم وبحكم بحريته حين لا عتاق كحين الوفاة وما كتسبه قبل العتاق ويعتاقه يكون
لا ستقرار سبب العتق بالوفاة ولو قتل لكان للوارث لتحقق الرق عند الاكتساب كان حسنا
العاشرة اذا اعتق مملوكه عن غيره باذنه وقع العتق عن الامر وينتقل الولاء عنه الى المعتق

[illegible]

بالعتق لينقص العتق في الملك وفي الانتقال ترد الحادية عشرة الشروع في حال المرض

من ثلث قيل لا يحتمل الاول ... تعرفها ... اعتق ثلاثة في مرض الموت ... الا

اخرجت واحدة بالقرعة فان بان بها حمل تجدد بعد الاعتاق فهو حر وان كان سابقا على

قيل هو حر ايضا وفيه تردد الثالثة اذا اعتق ثلاثه في مرض الموت ... غيرهم ثم مات ثم

بين الميت والحيين ولو خرجت الحرة تبين انه مات حكمه بالحرية ولو خرجت لاحد الحيين حكم

على الميت بكونه مات رقا لكن لا يحتسب من التركة وقرع بين الحيين يحرر منهما ما يحتمله الثلث

التركة الباقية ولو عجز احدهما عن الثلث اكمل الثلث من الاخر ولو فضل منه كان قاصدا قال الرابعة

الرابعة لو اعتق شقصا من عبد باعه سرى العتق فيه اذا كان المعتق صحيحا جائز التصرف وان كان بيّنه

قوّم عليه ان كان موسرا وسعى العبد في فك ما بقي منه ان كان المعتق معسرا وقيل ان قصد الاضرار فكان

موسرا او بطل عتقه ان كان معسرا وان قصد القربة عتقت وسعى العبد في حصة الشريك ولو وجب على

المعتق فكه فان عجز العبد او امتنع عن السعي كان له من نفسه ما اعتق وللشريك ما بقي وكانت بينه وبين الشريك

ونفقته وفطرته عليهما ولو هاياه الشريك في نفسه صح وتناولت المهاياة المعتاد والنادر كالاعتياد

ولو كان المملوك بين ثلاثة فاعتق اثنان قومت حصة الثالث عليهما بالسوية تساوت حصتاهما او

اختلفت وتعتبر القيمة وقت العتق لانه وقت الحيلولة وتنعتق حصة الشريك باداء القيمة لا بالاعتاق

وقال الشيخ هو مراعى ولو هرب المعتق صبر عليه يوما ومن اعسر انظر الى الايسار ولو اختلفا في القيمة

فالقول قول المعتق وقيل القول قول الشريك لانه ينتزع نصيبه منه ولو ادعى المعتق فيه عيبا فالقول قول الشريك

واليسار المعتبر هو ان يكون مالكا بقدر قيمة نصيب الشريك فاضلا عن قوت يوم وليلته ولو ورث

من ينعتق عليه قال في الخلاف يقوم وهو بعيد ولو وصى بعتق بعض عبد او بعتقه وليس غيره لم يقوم

على الورثة باقيه وكذا لو اعتقه عند موته اعتق من الثلث ولم يقوم عليه ولا يعتبر القيمة الموصى به

الوفاة وبالمنجز عند الاعتاق ولا يعتبر في قيمة التركة باقل الامرين من حين الوفاة الى حين القبض

لان التالف بعد الوفاة غير معتبر والزيادة مملوكة للوارث ولو اعتق الحامل تحرر الحمل ولو استثنى

٢٩٧

[illegible]

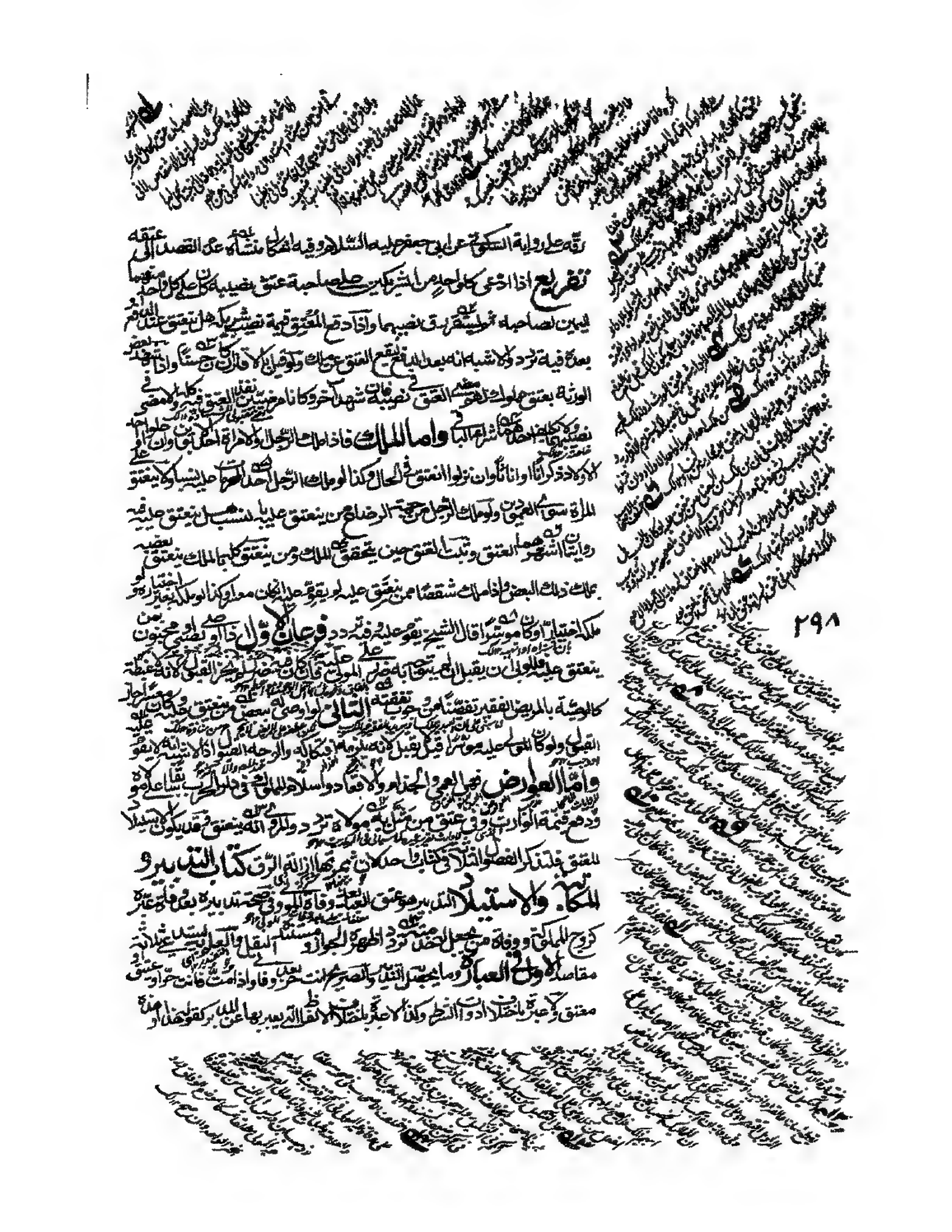

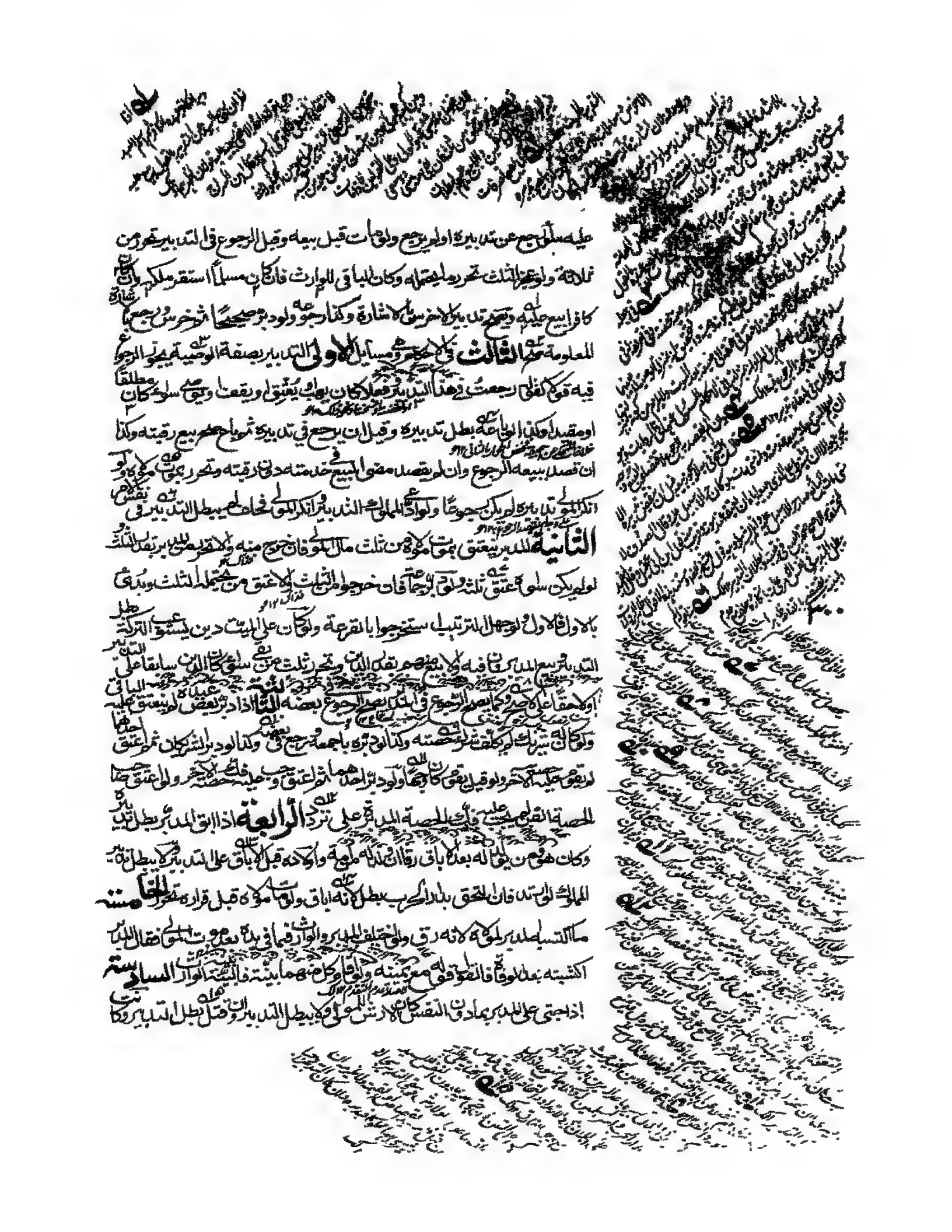

كانت قيمته للموت يقوم مدبرا **السادسة** اذا جنى المدبر تعلق ارش الجناية برقبته وليس لمولاه
بارش الجناية وله بيعه فيها فان فداه فهو على تدبيره وان باعه وكان الباقي تستغرق قيمته
لم يستحق الارش وان لم تستغرق سقط بقدر الجناية والباقي على التدبير ولمولاه ان يبيع حقه وله ان
يرجع في تدبيره ثم يبيعه وعلى ما قلنا لو باع رقبته ابتداء صح وكان ذلك نقضا للتدبير وعلى
رواية اذا لم يقصد نقض التدبير كان التدبير باقيا وينعتق بموت المولى ولا سبيل عليه ولو مات
المولى قبل اداء الكتابة لم ينعتق ولا يثبت ارش الجناية في تركته للمولى **السابعة** اذا بان المدبر بطل
التدبير لو حمل جنايته غير جنايته المحمل وهو حر بعد موت ذلك الغير لم يبطل تدبيره بابائه **فروع**
اربعة **الاول** ان استفاد المدبر مالا بعد موت مولاه فان خرج المدبر من الثلث فالكل له ولا
كان له من الكسب بقدر ما يخص رقبته والباقي في الورثة **الثاني** اذا كان له مال غائب قيمته مثلا
ثلثه وكلما حصل من المال شيء تحرر من المدبر بنسبته ان تلف استقر العتق في ثلثه **الثالث** اذا كاتب
قدر قيمته فان ادى حل الكتابة عتق بالكتابة وان تأخر حتى مات المولى عتق بالتدبير ان خرج من
الثلث والا عتق منه الثلث وسقط من مال الكتابة بنسبته وكان في الباقي مكاتبا ان لم يكن مدبرا
وفيه اشكال المدبر الموجر ثم قاطعه على مال يعجل له العتق لم يكن باطلا للتدبير **الرابع** اذا
دبر جارحا صحيحا لا يسري الى نفسه ولو رجع في تدبيره صح فان تنجز به لاقل من ستة اشهر من حين التدبير صح
للحمل التدبير فيه لتحققه وقت التدبير وان كان لاكثر لم يحل بتدبيره لاحتمال تجدده ونحوهم

واما المكاتبة فيستدعي بيان اركانها واحكامها ولواحقها اما الاركان فالصيغة والعوض
والمولى والعوض في الكتابة مستحق بانشاء عقد مع الامانة ولا كتساب وتتأكد بسؤال المملوك ولو عند
الاطراف كانت مباحة وكذا لو علق احدهما وليست عقدا بصفة ولا بعد للعبد نفسين بل هي معاملة
مستقلة بعيدة عن شبه البيع فلو باعه نفسه بثمن معلوم مؤجل لم يصح ولا يثبت مع الكتابة
خيار المجلس ولا يصح من وان الاجل على الاشبه ويفتقر بقوة حكمها الى الايجاب والقبول ويكفي
في الكتابة ان يقول كاتبتك مع تعيين الاجل والعوض وهل يفتقر الى قوله فاذا ادّيت فانت حر

٣٠١

ذلك قيل نعم وقيل لا بل يلتغي بانيه مع العقد فاذا اذعق سواطق بالضميمة اغفلها
اشبه **والكتابة** قسمان مشروطة ومطلقة **فالطلقة** ان يقول اذا ادّيت الي كذا فانت حر
والعوض والنية **والمشروطة** ان يقول ذلك فان عجزت فانت رقيق فمتى عجز كان للمولى
ورده رقا ولا يفتقر عليهما الحاكم وعندي ان يرجعا الى نحو ويعلم من حاله العجز عن نفسه وهل
يخير بينهما عن محله وهو ممكن وليس للمولى الفسخ مع العجز اصبر **والكتابة** عقد لازم مطلقة كانت او مشروطة
وقيل اذا كانت مشروطة فهي جائزة من جهة العبد لان له ان يعجز نفسه وهو اشبه وليس ان
ان يعجز نفسه بل يجب عليه السعي لو امتنع يجبر قال الشيخ لا يجبر وفيه نظر كل من حيث اقتضى عقد الكتابة
وجوب السعي فكل ما لا شبه لا جبار لكن لو عجز كان للمولى الفسخ ولو اتفقا على التقايل صح وكذا لو ابرأ
من مال الكتابة وعتق بالابراء ولم تبطل بموت المولى وللوارث المطالبة بالمال ويعتق بالاداء الى الوارث
ويعتبر في المولى البلوغ وكمال العقل لا الحرية وجواز التصرف وهل يعتبر الاسلام فيه تردد والوجه
لا نشترط فلو كاتب الذمي مملوكه الذمي خمرا وخنزيرا وتقابضا حكم عليهما بالتزام ذلك ولو اسلما
او تبطل وان لم يتقابضا كان عليه القيمة ويحتمل لولي الصبي ان يكاتب مملوكه مع اعتبار الغبطة للمولى
عليه وفيه قول المنع ولو ارتد ولحق بدار الحرب لم يصر مكاتبا لزوال ملكه عنه او لانه لا يقر المسلم في ملكه ويعتبر في
المملوك البلوغ وكمال العقل لانه ليس من اهلية الصبي وفي كتابة الكافر تردد اظهره المنع فلو سعى
فاتى بتوهم ان عليه فيهم خيرا **واما الاجل** ففي اشتراطه خلاف فمن الاصحاب من جوز الكتابة حالة
وحملها ومنهم من شرط الاجل وهو اشبه لان ما في يد المملوك للسيد فلا يصح المعاملة عليه وما ليس في ملكه
يتوقع حصوله فتعين حزب الاجل ويكفي اجل واقل حمل في الكثرة اذا كان معلوما ولا بد ان يكون وقت
الاداء معلوما فلو قال كاتبتك على ان توفي الي كذا في سنة بعينها اصح ظرف الاداء لو تعذر وجوز
ان تتساوى النجوم وان تختلف وفي اعتبار اتصال الاجل بالعقد تردد ولو قال كاتبتك على حل منه شهر
ودينار بعد الشهر صح اذا كان الدينار معلوم الجنس ولا يلزم تاخير الدينار الى اجل اخر ولو مرض
العبد شهرا لم تبطل الكتابة لتعذر العوض ولو قال على ان حل شهر بعد هذا الشهر قبل بطل على

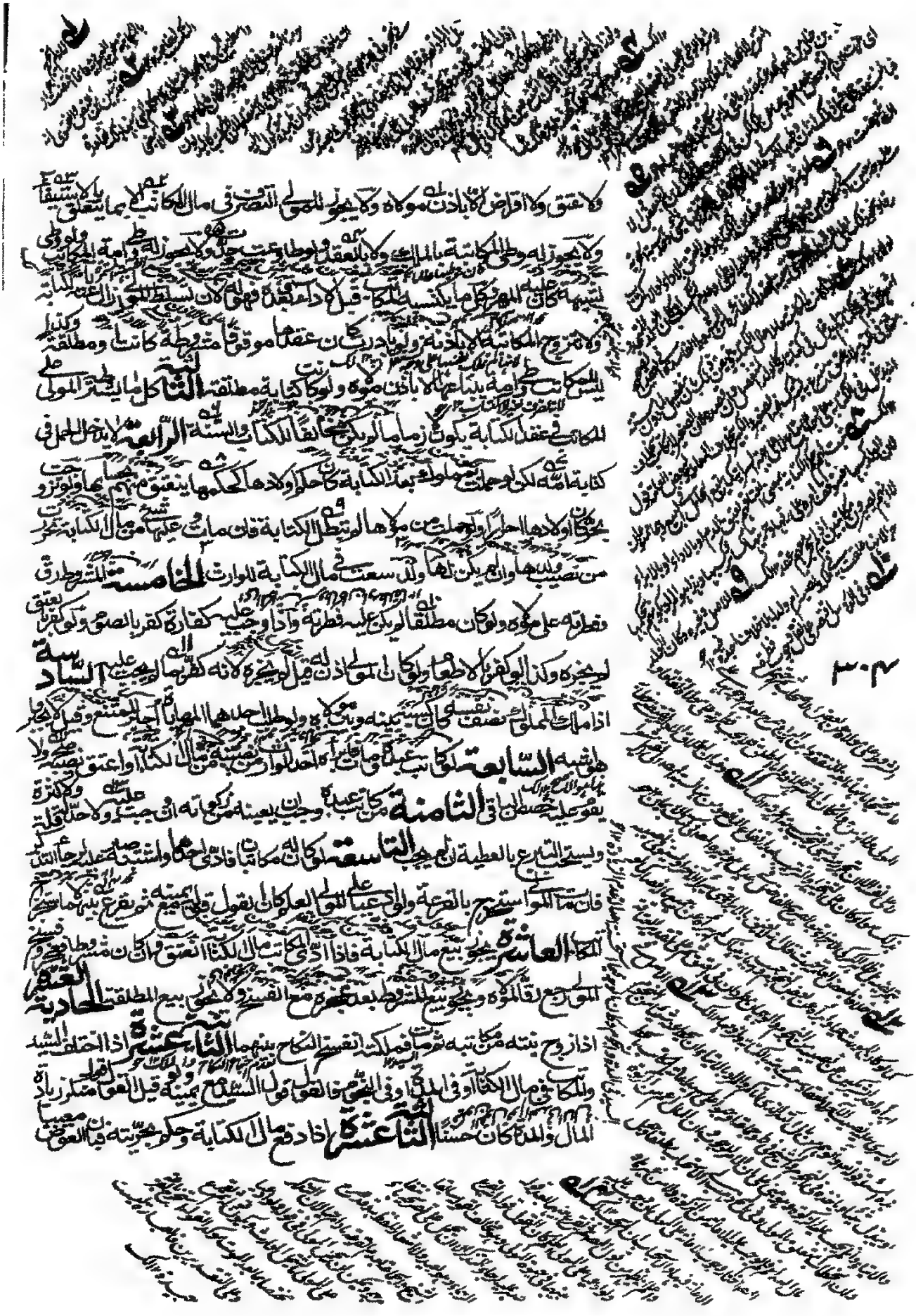

معيبا فان رضي به فلا كلام وان رده بطل العتق المحكوم به لانه مشروط بالعوض ولم يقبض والعوض عليه يمنع من الرد بالعيب لان مع مثل هذا الحادث وقال الشيخ يمنع وجوب الزيادة

عشرة اذا اجتمع على المكاتب ديون مع مال الكتابة فان كان ما في يده يفي بالجميع فلا محجر ولا يباع منه شيء مطلقا سواء تفاضلت فيه الديان او تساوت وان كان مشروطا فالدين ان كان يقبل حفظ الحقين فهما وكان مشروطا بطلت الكتابة ورد ما في يده الى الديان خاصة ولو قصر فسخ بين الديان بالحصص ولا يضمنه المولى لان الدين تعلق بذلك المال فقط **الحادية عشرة** يجوز ان يكاتب بعض عبده اذا كان الباقي حرا او رقا له ومن مات منهم وترك وفاء اعتق منه بقدر ما عتق ان كان الباقي حرا او لغيره فان صح لم يأذن بطلت الكتابة لانها تتضمن التصرف بالتبرع وان الكتابة تتوقف ولا يتسارع معسرا ولا يتصرف من التصرف **واما اللواحق** فستة **الاول** في لواحق عقد الكتابة وفيه مسائل الاولى يتصرف بما يراه لا كتساب من هبة او محاباة او تزوج او تسر او اذن في التجارة وكما يصح ان يهب باذن المولى فان هبته لغيره **وتزيل** ان تحت هنا مسائل **الاولى** ليس من الكتابة تحصيل العتق واتما يتم بالطلاق التصرف في وجوه الاكتساب فيصح ان يبيع من مولاه ومن غيره وان يشتري من غيره ويتوخى ما فيه الغبطة في معاوضاته فيبيع بالحال لا بالمؤجل الا ان يستوجب الزيادة عن الثمن فيجعل مقدار الثمن ويوخر الزيادة اما هو فان اتباع بالدين جاز وكذا ان استسلف وليس له ان يرهن الا لاحظ له ويراعي ما تلف منه وكذا ليس له ان يدفع قراضا **الثانية** اذا كاتب على مال وحل نجم فان كان المالان متساويين جنسا ووصفا تراتا ولو فضل احدهما جاز فضل الاجود واكانا مختلفين لم يحصل التقاص الا برضاهما وهكذا الحكم كل عوضين واذا تراضيا كفى ذلك ولم يجبر الذي له تعجيد عوضا سليما كان المال اثمانا او عروضا وفي قول آخر يجبر في التفصيل **الثالثة** اذا باع ايا ه بغير اذن مولاه لم يصح وان اذن لم يصح ولكنا لو اوجبنا به ولو كان في قوله حجر بان يكون مكتسبا يستغني بكسبه اذا قبله فان ادى في مال الكتابة عتق المكاتب عتق الآخر مع عتقه وان عجز ففسخ المولى سترقهما وفي استرقاق الآبق تردد **الرابعة** اذا جنى عبد المكاتب لم يكن

بالارش لان يكون فيه الغبطة وان كان المملوك ابق المكاتب لم يكن له امساكه بالارش ولو
قصر عن قيمة لانه تتعجل بلا ملك ما لا له التصرف فيه وليستبقي ما لا ينتفع به لانه لا يتصرف
في رقبته وفي هذا رد على الثاني في جناية المكاتب والجناية عليه وقسمان الاول
مسائل الشرط وسبع المسئلة الاولى اذا جنى المكاتب على مولاه عمدا فان كان نفسا
فالقصاص للورثة فان اقتص كان كما لو مات وان كانت طرفا فالقصاص للمولى فان
اقتص فالكتابة بحالها وان كانت الجناية خطأ فهي تتعلق برقبته وله ان يفدي
نفسه بالارش كان ذلك يتعلق بمصلحة فان كان ما بيده بقدر الحقين فمع الاداء
يعتق وان قصر مع ارش الجناية وان ظهر عجزه كان لمولاه فسخ الكتابة وان لم يكن
مال اصلا وعجز فان فسخ الموسط الارش لانه لا يثبت للمولى في ذمة المملوك مال وسقط
مال الكتابة بالفسخ الثانية اذا جنى على اجنبي عمدا فان عفا فالكتابة بحالها وان كانت الجناية
نفسا واقتص الوارث كان كما لو مات وان كان خطأ كان فداء نفسه بارش الجناية ولو لم يكن
معه مال فلا جنبي يتعلق ارش الجناية لان بفداء السيد فلو قام في الكتابة بحالها الثالثة
لو جنى عبد المكاتب خطأ كان للمكاتب فداؤه بالارش كان دون قيمة العبد وان كان اكثر لم يكن ذلك كله له
يبتاع برياده عن ثمن المثل الرابعة اذا جنى على جما فان كان عمدا كان لهما القصاص وان كان خطأ
لهما الارش متعلقا برقبته فان كان ما في يده يقوم بالارش فله افتكاك رقبته وان لم يكن له مال وا
قيمته بالحصص الخامسة اذا كاتب المكاتب عبده فجنى بعضهم على بعض خرج عبد الله لم يكن له القصاص كما لا يقتص
في قتل الولد ولو كان للمكاتب عبد فجنى بعضهم على بعض خرج عبد الله لا قصاص فيما دون النفس السادسة
اذا قتل المكاتب ولا مال وان جنى على طرف عمدا وكان الجاني هو المولى فلا قصاص وعليه الارش كان
اجنبيا حرا وان كان ما كاتبت القصاص وكل موضع ثبت فيه الارش فهو للمكاتب لانه من كسبه السابعة
اذا جنى عبد المولى على مكاتبه عمدا فاراد له قصاص فللمولى منعه ولو كان خطأ فاراد الارش لم يملك منعه
لانه بمنزلة الاكتساب ولو اراد ابراء توقف على رضا السيد واما المطلق فاذا ادى

مكاتبا يسعى عند اداء ما عليه **الثالثة** اذا كاتب المريض عبدة اعتبر من الثلث لانه معاوضة
بماله فجرت مجرى الهبة وفيه قول آخر انه من اصل المال بناء على القول ان المنجزات من الاصل
فان برء من ثلثه نفذت الكتابة فيه جميعا وعتق عند اداء المال وان لم يكن سالما صحت في ثلثه
وبطلت في الباقي **واما الاستيلاد** فيستدعي بيان امرين **الاول** في كيفية الاستيلاد
وهو تحقق بعلوق امته منه في ملكه ولو ولد امة غير مملوكة ثم ملكها او تصاهرا ثم ملكها
اولدها حرة ثم ملكها قال الشيخ تصير ولده وفي رواية ان مات لا تصير ولده ولو ولد المرهون
دخلت في حكم امهاته الاولاد ولد الوالد امته فحملت منه فلو سلمت بيعت عليه وقيل بينه
وبينها وتجعل على يدا مرضعة ثقة **الثاني** في الاحكام المتعلقة بام الولد وفيه مسايل
الاولى حد الولد مملوكه لا تتحرر بموت المولى بل من نصيب ولدها لكن لا يجوز للولي بيعها ما دام ولدها
حيا الا في ثمن رقبتها اذا كان دينا على المولى وجه لادائه الا منها ولو مات ولدها رجعت طلقا وجاز التصرف
فيها بالبيع وغيره ولو تصرفت **الثانية** اذا مات مولاها وولدها حي جعلت في نصيب ولدها وعتقت عليه
لو لم يكن سواها عتق نصيب ولدها منها وسعت في الباقي وفي رواية تقوم على ولدها ان كان موسرا وهي
مهيرة **الثالثة** اذا اوصى لام ولد قبل تعتق من نصيب ولدها وتعطى الوصية وقيل تعتق
من الوصية فان فضل منها شيء اعتق من نصيب ولدها وهو شبيه **الرابعة** اذا جنت ام الولد
تعلقت الجناية برقبتها والمولى فكها وبكم يفكها قيل بارش الجناية وقيل بارش الجناية وقيمتها
بارش الجناية وهو لا يشبه وان شاء دفعها الى المجني عليه وفي رواية مسمع عن ابي عبد الله عليه
السلام جنايتها في عنق المولى ان شاء دفع وان شاء فدى وقيل هذا في الدم فحسب وفي الطرف
الى المجني عليهم ورشتهم على قدر الجنايات **الخامسة** روى محمد بن قيس عن ابي جعفر عليه السلام
في وليدة نصرانية اسلمت عند رجل وولدت منه غلاما ومات فاعتقت وتزوجت نصرانيا وهي
ولدت فقال ولدها لا بنها من سيدها وتحبس حتى تضع فاذا ولدت فانها وفي النهاية
ما يفعل بالمرتدة والرواية شاذة **كتاب الاقرار** وينظر في الاركان واللواحق فاركانه
اربعة

انها كانت وديعة فانكر المقر له كان القول قول المقر مع يمينه وكذا لو قال له عندي ...
من وديعة وهذه بدل ... اما لو قال له الف ... اقررت بها ... وديعة لم يقبل لان
الذمة لا تكون وديعة ... الا ... ولو قال له علي الف وديعة ... وقال
وديعة كنت اظنها باقية فبانت تالفة لم يقبل لانه مكذب اقراره اما لو ادعى تلفها بعد
الاقرار قبل **التاسعة** اذا قال له في هذه الدار مائة قيل له ... رجع في تفسير الكيفية اليه فان
انكر المقر له شيئاً من تفسيره كان القول قول المقر مع يمينه **العاشرة** اذا قال له في ميراث ابي او من ميراث
ابي مائة كان اقراراً ولو قال في ميراثي من ابي او من ميراثي من ابي لم يكن اقراراً وكان وعداً بالهبة وكذا لو قال
له من هذه الدار ... صح ولو قال من داري لم يقبل ولو قال له في مالي الف لم يقبل ومن الناس من فرق
بين له في مالي وبين له في داري بان بعض الدار لا يسمى داراً وبعض المال يسمى مالاً ولو قال في هذه الدار
حق واحد ... صحيح ... **الثالث** في الاقرار المستفاد من الجواب ولو قال
لي عليك الف فقال رددتها او قضيتها كان اقراراً ولو قال زنها لم يكن اقراراً ولو قال اجل
او بلى كان اقراراً ولو قال انا مقر به لزم ولو قال انا مقر واقتصر لم يلزمه لتطرق الاحتمال ولو قال
اشتريت مني او استوهبت فقال نعم فهو اقرار ولو قال اليس لي عليك كذا فقال بلى كان اقراراً
ولو قال نعم لم يكن اقراراً وفيه تردد من حيث يستعمل الامران استعمالاً ظاهراً **الرابع** في
الاستثناء وقواعده ثلاث **الاولى** الاستثناء من الاثبات نفي ومن النفي اثبات **الثانية** الاستثناء
... سواء كان اقل او اكثر **التفريع** على القاعدة الاولى اذا قال له علي عشرة الا درهماً كان اقراراً
بتسعة ونفياً للدرهم ولو قال الا درهم كان اقراراً بالعشرة ولو قال ما له عندي شيء الا درهم
اقراراً بدرهم وكذا لو قال ما له عندي عشرة الا درهم كان اقراراً بدرهم ولو قال الا درهماً لم يكن اقراراً
بشيء ولو قال له خمسة الا اثنين الا واحداً كان اقراراً باثنين ولو قال عشرة الا خمسة الا ثلاثة
كان اقراراً بثمانية ولو كان الاستثناء الاخير بقدر الاول رجعا جميعاً الى المستثنى منه كقوله عشرة الا
الا واحداً فيسقط من الجملة الاولى ولو قال له هذا الثوب الا ثلثه او هذه الدار الا هذا البيت صح

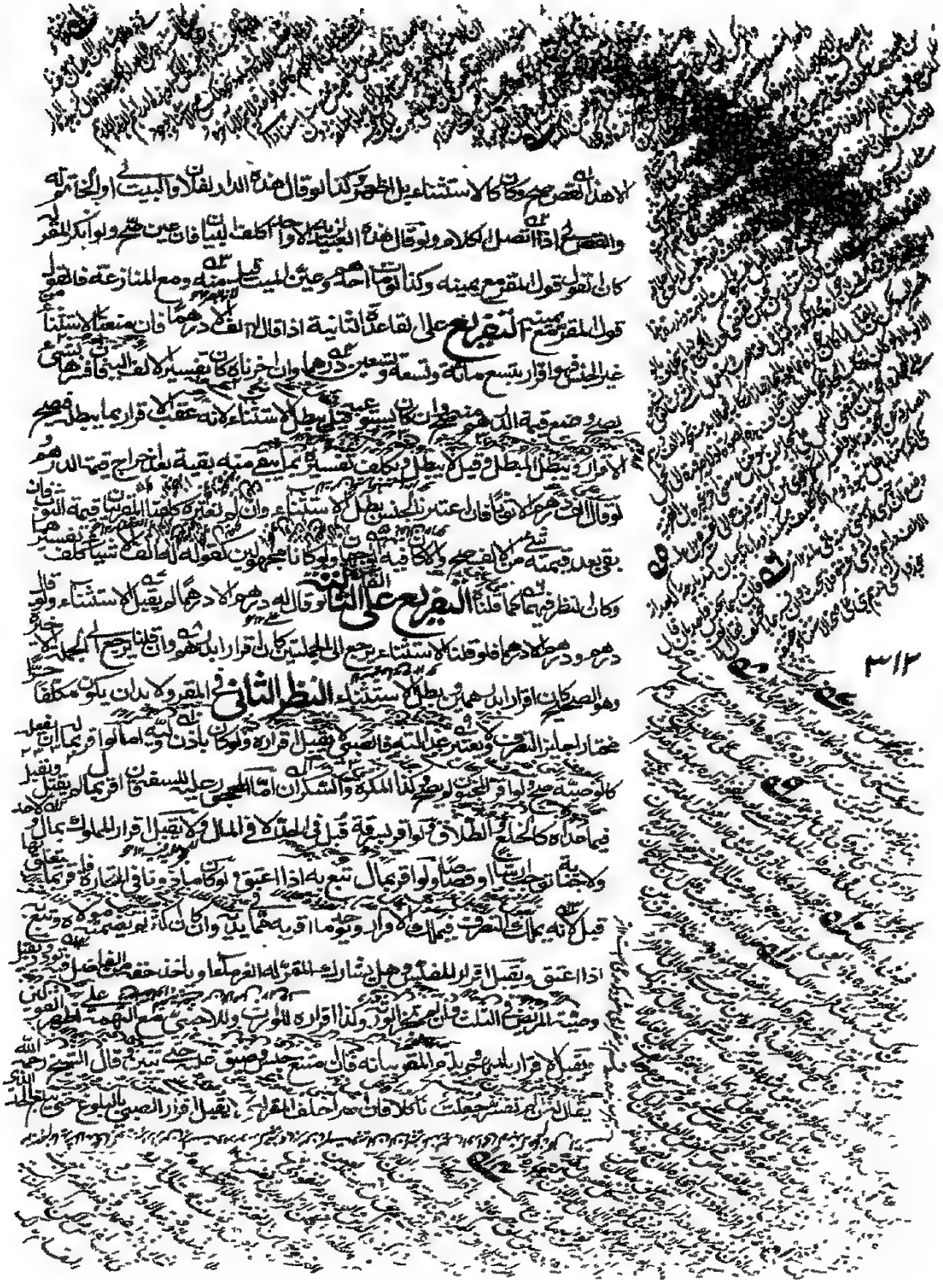

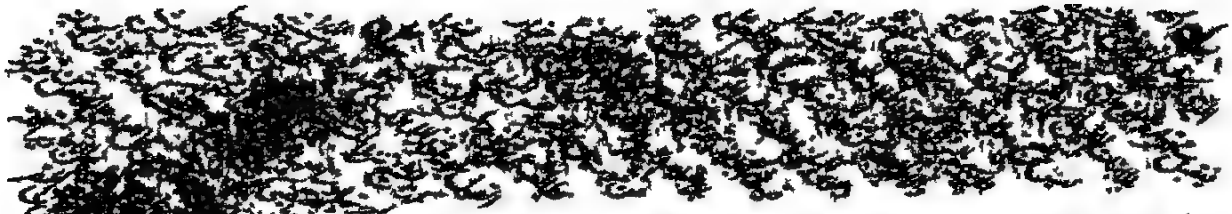

النظر الثالث في بقية ما يلحق بالمقر له وهو ان يكون من اهلية التصرف بهيمة لم يقبل وان قال السبب حر ويكون كما اذا ادعى الملك في عبد في يد غيره وقال السبب حر لا يقبل ويكون الملك كما كان فان ادعى انه حر الاصل واقر له صاحب اليد يكون المقر له ولاؤه لان اهلية التصرف ولي قرار على حر بخلاف ما اذا اقر بعبد انه حر الاصل حيث لا يكون ولاؤه له لان نسب الاقرار الى السبب الباطل كالحجاية عليه فلا يصح نظرا الى بعض الاقرار واعمالا لاقراره

وبيان الحمل ما اقوله فيه وجوه حيا ولو سقط ميتا فان خرج بالطلق او خرج اكثره ثم مات فان قال هو وصية رجع الى ورثة الموصي وان اجمل حسب بيانه ويحكم بالمال للحمل بعد سقوطه حيا لاقل من ستة اشهر من حين الاقرار ويبطل الاستحقاق للاكثر من مدة الحمل وان وضعته لاقل ولا اكثر ولم يكن للمرأة زوج ولا مالك لعلقة حملت وقت الاقرار واذا كان زوج او سيد قيل لا يعلم له لعدم اليقين بوجوده ولو قيل يكون له بناء على الظاهر حسن ولو كان المقر ذكرين فسويا فيما اقر به ولو وضع احدهما ميتا كان ما اقر به للاخر كان للميت كما لو مات وقد اقر بالمال ولو كان قد اقر بزوجية امة ولو كانت مشهورة بالحرية

النظر الرابع في الملحق وفيه مقاصد **الاول** في تعقيب الاقرار بالاقرار اذا كان في يده دار على ظاهر الملك فقال هذه لفلان بل لفلان قضي للاول وغرم قيمتها للثاني لانه حال بينه وبينها فهو كما لو اتلفها ولو قال غصبتها من فلان بل من فلان لم يلتفت الى الثاني وغرم قيمتها للاول لانه اقر بها للاول ثم اقر بغصبها من الثاني وهو اقرار على الغير فلا يقبل ولا غرم على المقر لان الملك للمقر له الاول فلا يقبل اقراره على غيره ولو كانت في يد فلان واقر بها للخارج الآخر وكذا لو قال هذه لزيد غصبتها من عمرو ولو اقر بعبد في يد غيره انه ملكه ثم اشتراه منه فانكر المقر له قال الشيخ ينعتق لان كل واحد منهما انكر ملكية صاحبه فيعتق بغير ملك ولو قيل لا يعتق على المقر له لان المقر له لما كان حيا ولو اقر بانه اعتق عبده ثم اشتراه قال الشيخ لم يصح الشراء ولو قيل يكون ذلك استنقاذا لاسترقاقه حسن ويعتق لان بالشراء يسقط الواجب عليه ولو ماتت هذه العبد كان للمشتري من تركة المقر قيمة العبد لان المشتري انما دفع الثمن مقابلا للعبد فاذا لم يسلم له العبد كان له الرجوع بالثمن

سواء وافق كاذبا فيما ترك للمشتري فهو مستمر على هذا القيد قوله الثمن على اليقين وما فضل يكون

الفصل الثاني في تعقيب الاقرار بما يقتضي ظاهره الابطال وفيه مسايل **الاولى** اذا

قال له عندي وديعة وقد هلكت لم يقبل اما لو قال كان له عندي وديعة قبل ولو قال له علي

خمر او خنزير لزمه المال **الثانية** لو قال له علي الف قطع ثم قال من ثمن مبيع لم يقبل ولو قال له علي

الف ووصل فقال له علي الف قطع ثم قال من ثمن مبيع قبل سئل عن البيع او لم يسئل فيهما

للتهمة بين الصلتين ولعله اشبه **الثالثة** لو قال ابعت بخيار او كفلت بخيار او

قبل اقراره بما بعده ولم يثبت الخيار **الرابعة** اذا قال له علي درهم ناقصة صح اذا اتصل الاستثناء وجمع في قدر المنقصة اليه ولذا لو قال دراهم زيف لكن يقبل تفسيره فيما ناقصة وفيما

بما لا فضة فيه لم يقبل **الخامسة** اذا قال له علي عشرة الا تسعة لزمه عشرة وليس كما لو

قال عشرة الا واحدا **السادسة** اذا اشهد بالبيع وقبض الثمن ثم انكر فيما بعد وادعى انه اشهد قبل

ولم يقبض قيل لا يقبل دعواه لانه مكذب باقراره وقيل يقبل لانه ادعى ما هو معتاد وهو اشبه اذ

ليس هو مكذبا بالاقرار بل مدعيا شيئا اخر فيكون على المشتري اليمين وليس لك لو سهل الشاهد

بايقاع البيع ومشاهدة القبض فانه لا يقبل انكاره ولا يتوجه اليمين لانه اكذاب البينة

الفصل الثالث في الاقرار بالنسب وفيه مسايل **الاولى** لا يثبت الاقرار بنسب الولد

الصغير حتى يكون النسب ممكنة ويكون المقر به مجهولا ولا نزاع في هذه فيق ثلاثة

فلو استغرق امكان الولادة لم يقبل كالاقرار ببنوة من يكبره او مثله في السن او اصغر منه بما

تجر العادة بولادته لمثله او اقر بنبوة ولد امراة له وبينهما ما فرق لا يمكن الوصول اليهما

في مثل عمره وكذا لو كان الطفل معلوم النسب لم يقبل اقراره وكذا لو نازعه منازع في بنوته لم يقبل

الا ببينة ولا يعتبر تصديق الصغير وهل يعتبر تصديق الكبير ظاهر كلامه في النهاية لا وفي

المبسوط يعتبر وهو اشبه فلو انكر الكبير لم يثبت النسب ولم يثبت النسب في غير الولد الا بتصديق

المقر به واذا اقر بغير الولد المجهول ولا نزاع له وصدقه المقر به توارثا بينهما ولا يتعدى التوارث

النسب شيئاً بل يرث بحق دفع إليهما ما في يده ولو تناكرا بينهما لم يلتفت إلى إنكارهما ولو أقر
بوارث أولى منه ثم أقر بآخر أولى منهما فإن صدقه المقر له الأول دفع المال إلى الثاني وإن كذبه دفع المقر
له الأول المال وغرم للثاني ولو كان الثاني مساوياً للأول ولم يصدقه الأول دفع إلى الثاني
مثل نصف ما حصل للأول **الحادية عشر** لو أقر بزوج للميتة ولها ولد أعطاه
ربع نصيبه وإن لم يكن ولد أعطاه نصفه ولو أقر بزوج آخر لم يقبل ولو أكذب إقراره الأول أغرم
للثاني مثل ما حصل للأول ولو أقر بزوجة للميت ولد أعطاها ثمن ما في يده وإن لم يكن له ولد أعطاها
الربع فإن أقر بأخرى غرم لها مثل نصف نصيبها إذا لم تصدقه الأولى ولو أقر بثالثة أعطاها
ثلث النصيب ولو أقر برابعة أعطاها الربع من نصيب الزوجية ولو أقر بخامسة وأنكر أحدهن
لم يلتفت إليه وغرم لها مثل نصيب واحدة منهن **كتاب الجعالة** والنظر في الإيجاب والأحكام واللواحق أما
الإيجاب فهو أن يقول من رد عبدي أو ضالتي أو فعل كذا فله كذا ولا يفتقر إلى قبول ويصح على كل عمل مقصود
محلل ويجوز أن يكون العمل مجهولاً لأنه عقد جائز كالمضاربة وأما العوض فلا بد أن يكون معلوماً بالكيل
أو الوزن أو العدد إن كان مما جرت العادة بعده ولو كان مجهولاً ثبت بالرد أجرة المثل كأن يقول
من رد عبدي فله ثوب أو دابة ويشترط في الجاعل أهلية الاستئجار وفي العامل إمكان تحصيل العمل ولو عين
الجعالة لواحد ورد غيره كان عمله ضائعاً ولو تبرع أجنبي بالجعل وجب عليه الجعل مع الرد ويستحق الجعل بالتسليم
فلو جاء به إلى البلد ففر لم يستحق الجعل والجعالة جائزة قبل التلبس فإن تلبس فالجواز باق في طرف العامل
ولا يدوم من طرف الجاعل إلا أن يدفع أجرة ما عمل ولو عقب الجعالة على عمل معين بأخرى وزاد في العوض
أو نقص عمل بالأخيرة **وأما الأحكام** فمسائل **الأولى** لا يستحق العامل أجرة إلا إذا بذلها
الجاعل أولاً ولو حصلت الضالة في يد إنسان قبل الجعل لزمه التسليم ولا أجرة وكذا لو سعى في
التحصيل تبرعاً **الثانية** إذا بذل جعلاً فإن عينه فعليه تسليمه مع الرد وإن لم يعينه لزم مع الرد
أجرة المثل إلا في رد الآبق على رواية أبي سيار عن أبي عبد الله عليه السلام أن النبي عليه السلام جعل في الآبق
ديناراً إذا أخذ في مصره وإن أخذ في غير مصره فأربعة دنانير قال الشيخ رحمه الله في ط هذا على الأفضل

لا فضل لاحد على الوجوب والعمل على الرواية ولو نقصت قيمة الابعد قول الحكم في البعير كذلك لم
نظر فيه بعضهم استنادا الى الرد ولو بذل الجرة لم يكن المراد شيئا لانه متبرع بالعمل **الثالثة**
اذا قال من رد عبدي فله دينار فرده جماعة كان لكل واحد دينار لان العمل حصل من كل
واحد منهم وقال ابو ثور يدخل الدينار فيدخلونها عليهم على كل واحد دينار لان العمل
من كل واحد **فروع الاول** لو جعل لكل واحد من ثلاثة جعلا ازيد من الاخر فلهم ذلك
كما لكل واحد شئ ما جعل له ولو كانوا اربعة كان له الربع او خمسة فله الخمس وكذا لو سمى
بينهم في الجعل **الثاني** لو جعل لبعض الثلاثة جعلا معلوما ولبعضهم مجهولا فلكل واحد
كما لصاحب المعلوم ثلث المعلوم وللمجهول ثلث اجرة مثل **الثالث** لو جعل لواحد جعلا على الرد
فاخرق الرد كان للمجعول له نصف اجرة لانه على نصف العمل وليس للاخر شئ لانه بيع وقال الشيخ
يستحق نصف اجرة المثل وهو بعيد **الرابع** لو جعل جعلا معينا على رده من مكان معين
فرده من بعضه كان له من الجعل بنسبة المسافة **وبحق ذلك** مسائل النزاع وثلث الاولى
شارد فقال المالك لم اشارطك فالقول قول المالك مع يمينه لان الاصل عدم العقد ولا يقبل
فقال المالك لم اقصد هذا العبد **الثانية** لو اختلفا قبل الجعل او بعده فالقول قول الجاعل مع يمينه قال
الشيخ وتثبت للعامل اجرة المثل وقيل اقل الامرين من الاجرة والجعل المسمى وكان بعض من
عاصرناه يثبت مع اليمين ما ادعاه العامل وهو خطأ لان قاعدة اليمين اسقاط دعوى العامل ولو مات
او غاب المخالف **الثالثة** لو اختلفا في السوبان قال حصل في يدي قبل العمل فالاصل عدمه فالقول
قول المالك تمسكا باصل **كتاب الايمان** والنظر في امور اربعة **الاول** في ماهيته شرعا
الايمان شئ وباسماء التي لا يكفر فيها غير او صاحبها للشارع فيصرف اطلاقها اليه **الاول** كقولنا
القائل والله يقتضي بذاته والله فوق الجهة وبرئ النسمة والثاني كقولنا والله والرحمن والاول كذب فليس
والثالث كقولنا والرب للخالق والبارئ للرازق وكل ذلك ينعقد به اليمين مع القصد ولا ينعقد
بما لا يتصف الاطلاق بالنية كالموجود والحي والسميع والبصير ولو نوى بهذا الحالف لانها مشتركة

الكافر كما تصح من المسلم وقال في الخلاف لا تصح وهي صحة التكفير منه ترد ومنشأه الاختلاف في العبادة
القربة ولا تنعقد من لو مع والد الا مع اذنه وكذا يمين المرأة والمملوك الا ان كفر اليمين فيهما
واجب ترك فيهما ولو حلف احد الثلاثة في غير ذلك كان للاب والزوج او المالك حل اليمين
كفارة ولو حلف بالصوم وقال اردت اليمين قبل منه وفيه بينه **الثالث** في متعلق اليمين
مطالب الاول لا تنعقد اليمين على الماضي نافية كانت او مثبتة ولا تجب بالحنث فيها الكفارة ولو
فعل للكذب فيما تنعقد على المستقبل بشرط ان يكون واجبا او مندوبا او ترك قبيحا او ترك مكروه
او مباح يتساوى فعله وتركه او يكون البر ارجح ولو خالف اثم ولزمته الكفارة ولو حلف على
ذلك لم ينعقد ولم تلزمه الكفارة مثل ان يحلف لغريمه ان لا يتزوج ولا يتسرى او يحلف
او يحلف انها لا تخرج معه فاحتاجت الى الخروج ولا تنعقد على فعل الغير كما قال الله لا تفعلن فيها
في حق المقسم عليه ولا المقسوم ولا تنعقد على مستحيل كقوله والله لاصعدن السماء بل تقع
لاغية وانما تقع على ما يمكن وقوعه ولو تحدى الى فعل الخلت اليمين كان يحلف ليجرين في هذا النهر
المطلب الثاني في الايمان المتعلقة بالمآكل والمشارب وفيه مسايل **الاولى** اذا حلف لا اشترى من
ابن عمه ولا باكل من طعامه لزمه الوفاء وبالمخالفة الكفارة ولا عبرة بالحاجة الى ذلك ولو
يتعذرها التي وقيل يسترى الى اولادها على رواية فيها ضعف **الثانية** اذا حلف لا اكل
طعاما اشتراه زيد لم يحنث باكل ما يشتريه زيد لعمرو ولو اقتسما على التردد ولو اشترك كل واحد
منهما طعاما وخلطا قبل التبيين ان اكل زيادة على النصف حنث وهو حسن ولو حلف لا ياكل تمرة
معينة فوقعت تمرة لم يحنث الا باكلها جميعا ويتيقن اكلها ولو تلف منه تمرة لم يحنث باكل الباقي مع
الشك **الثالثة** اذا حلف لياكلن هذا الطعام غدا فاكله اليوم حنث لتحقق المخالفة ولو
التكفير معجلا ولكنا لو هلك الطعام قبل الغد او في الغد من جهته ولو هلك من غير جهته لم
يكفر **الرابعة** لو حلف لا تمر من نقرات حنث بالتمر من ما هاشيء كما في منها او عين
او بانا ع وقيل لا يحنث الا بالكرع منها الاول هو الاصح **الخامسة** اذا حلف لا اكلت لحما فاكل

ما جرت العادة بأكله غالباً كرؤوس البقر والغنم والإبل ولا يحنث برؤوس الطيور والسمك والجراد

وفيه تردد ولعل الاحتمال [illegible] وكذا لو حلف لا يأكل لحماً وهنا يقوى أنه يحنث بالجميع ولو

لا يأكل شحماً لم يحنث بشحم الظهر ولو قيل يحنث به كان حسناً وإن قال لا ذقت شيئاً فمضغه ولفظه

الشيخ يحنث وهو بعيد **السادسة** إذا قال لا أكلت سمناً فأكله مع الخبز حنث وكذا لو أدامه على الطعام

متميزاً أما لو حلف لا يأكل لبناً فأكل جبناً أو سمناً أو زبداً لم يحنث **السابعة** لو قال لا أكلت من هذه الحنطة

فطحنها دقيقاً أو سويقاً لم يحنث وكذا لو حلف لا يأكل الدقيق فخبزه وأكله وكذا لو حلف لا يأكل اللحم

فأكل الألية لم يحنث وهل يحنث بأكل الكبد والقلب تردد **الثامنة** لو حلف لا يأكل بسراً فأكل منصفاً

أو لا يأكل رطباً فأكل منصفاً وفيه الحرص ضعيف **التاسعة** اسم الفاكهة يقع على الرمان والعنب والرطب

فمن حلف لا يأكل فاكهة حنث بأكل كل واحد من ذلك والبطيخ تردد ولا دخل اسم [illegible]

طرية ويابسة كالتمر والزبيب [illegible] **العاشرة** إذا قال لا شربت ماء هذا الكوز لم يحنث إلا بشرب

الجميع وكذا لو قال لا شربت ماءه ولو قال لا شربت ماء هذا النهر حنث بشرب البعض إذ لا يمكن

إرادة الكل وقيل لا يحنث وهو حسن **الحادية عشرة** لو قال لا أكلت هذين الطعامين لم يحنث

بأحدهما وكذا لو قال لا أكلت هذا الخبز وهذا السمك لم يحنث إلا بأكلهما لأن الواو العاطفة للجمع

فهي كألف التثنية وقال الشيخ لو قال لا كلمت زيداً وعمراً فكلم أحدهما حنث لأن الواو تنوب

الفعل والأول أصح **الثانية عشرة** إذا حلف لا أكل خلاً فاصطبغ به حنث ولو جعله في طبيخ

فأزال عنه التسمية لم يحنث **الثالثة عشرة** لو قال لا شربت لك ماء من عطش فهو حقيقة في

تحريم الماء وهل يتعدى إلى الطعام قيل نعم عرفاً وقيل لا تمسكاً بالحقيقة **المطلب الثالث** في

المسائل المختصة بالبيت والدار **المسألة الأولى** إذا حلف على فعل فهو يحنث بابتدائه ولا يحنث باستدامته إلا

أن يكون الفعل ينسب إلى الدوام كما ينسب إلى الابتداء فإذا قال لا آجرت هذه الدار ولا بعتها ولا وهبتها

بالابتداء لا بالاستدامة أما لو قال لا سكنت هذه الدار وهو ساكن بها أو لا أسكنت زيداً وزيد فيها حنث

باستدامة السكنى أو الإسكان ويبر بخروجه عقيب اليمين ولا يحنث بالعود لا للسكنى

لنقل رحله وكذا البحث في استدامة اللبس والركوب الطيب فيه التردد ولعل الاشبه انه يحنث
بالاستدامة وكذا لو قال ان دخلت الا حنث بالابتداء دون الاستدامة اما الشافعية اذا حلف لا دخلت هذه الدار فان
دخلها او شيئا منها او غرفة من غرفها حنث ولو نزل اليها من سطحها اما اذا نزل الى سطحها لم يحنث ولو كان مجرورا ولو
خلف لا دخل بيتا فدخل غرفة لم يحنث ويتحقق الدخول اذا صار بحيث لو رام يمكن من وراء الباب الثبة
اما حلف لا دخلت بيتا حنث بدخول بيت الخاصرة ولا يحنث بدخول بيت من شعر او ادم ويحنث بدخول البدو
ومربط عادة بيتوتة ولو حلف لا دخلت دارا فدخل ايوانا ولا كلمت زوجته او لا استخدمت عبد كان الحكم
كذلك لما ان الملك انتفى خروج شيء من ملكه ذلك الحريم اما لو قال لا دخلت دارا يريد هذه تعلق الحنث
بالعين دون زوال الملك وفيه وجه آخر المساواة الخامسة اذا حلف لا دخلت دارا فدخل دارا
كان دار الم يحنث اما لو لا دخلت هذه الدار فهدمت وصارت دارا اخرى قال الشيخ لا يحنث وفيه
اشكال من حيث حلف باليمين بالعين فلا اعتبار بالثوب ولو حلف لا دخلت هذه الدار من هذا الباب فدخل
حنث ولو حول الباب عنها الى باب يستأنف فدخل الاول قيل يحنث لان الباب الذي تناول اليمين باق على
حاله ولا اعتبار بالخشب الموضوع وهو حسن ولو قال لا دخلت هذه الدار من بابها ففعل لما مات سنا
فدخل يحنث لان لا صار متحققا فيه الخامسة اذا حلف لا دخلت او لا اكلت او لا لبست انصرف
عان اذن انه بنى مدة معينة او تربيته ولو حلف لا دخل على زيد بيتا فدخل عليه وعلى عمرو بيتا
او جاهلا لم يكن فيه فلا حنث وان دخل مع العلم حنث سواء نهي الدخول على عمرو خاصة او لم ينو ويتجه
رحمه الله تفصيل وهل يحنث بدخوله عليه في مسجد او الكعبة قال الشيخ لا يحنث لان ذلك لا يسمى بيتا في
العرف وفيه اشكال بنى على ما لو نهاه عن دخول الدار فدخل ايوانا وقال لم اكلمك في دار فسلم على جماعة فيهم
مريد وعن الذهب صح وان طلق حنث مع العلم السادسة قال الشيخ رحمه الله اسم البيت لا يقع على الكعبة
ولا على الحمام لان البيت حصل لاجل السكنى وفيه اشكال لقوله تعالى وليطوفوا بالبيت العتيق وفي الحمام
نعم البيت الحمام لو كان اذن البائع الصفة المطلب الرابع في مسائل العقود الاولى العقد اسم لايجاب
والقبول فلا يتحقق الا بهما فاذا حلف لا يبيع فوجد الايجاب دون القبول وكذا

لو حلف ليهبن والشيخ في الهبة فوكل احدهما انه يبر بالايجاب وليس عنده **الثانية** اطلاق العقد يصرف الى العقد الصحيح دون الفاسد ولا يبر بالبيع الفاسد لو حلف ليبيعن وكذا **الثالثة** قال الشيخ الهبة اسم لكل عطية متبرع بها كالهدية والنحلة والعمرى والوقف والصدقة ويحنث بمنع الحكم في العمرى والنحلة اذ بيتا ولان المنفعة والعين في الوقف والصدقة قد دمنشأ متابعة الغرض في افراد كل واحد باسم **الرابعة** اذا حلف لا يفعل لم يحنث الا بالمباشرة فاذا قال لا بنيت ولا شتريت فوكل فيه لم يحنث ما لو قال لا بنيت بيتا فبناه البناء بامره او استيجار قيل يحنث نظرا الى الغرض والوجه انه لا يحنث لو قال لاضربت فامر بالضرب يحنث وفي السلطان تردد اشبهه انه لا يحنث الا بالمباشرة ولو قال لا استخدمت فلانا فخدمه بغير امره لم يحنث ولو وكل لغيره في البيع او الشراء فيه تردد والاقرب الحنث لتحقق المعنى المشتق منه **الخامسة** لو قال لا بعت لحر فباعه قيل لا يحنث ولو قيل يحنث كان حسنا لان الامر في ذلك صورة البيع فكانه حلف لا يوقع الصورة وكذا لو قال لا بعت مال زيد قهرا او لو حلف ليبيعن الخمر لم تنعقد يمينه **المطلب الخامسة** وفي مسائل متفرقة **الاولى** اذا لم يعين ما حلف وقال لم انو شيئا لم يحنث الا عند غلبة الظن بالوفاء فتعين قبل ذلك الوقت بقدر ايقاعه كما اذا قال لاقضين حقك لا عطينه شيئا لا صومن لا صلين **الثانية** اذا حلف ليضربن عبده مائة سوط قيل يحمل على الضغث والوجه انصراف اليمين الى الضرب بالآلة المعتاد كالسوط والخشبة نعم الضرب الخفيف كالخوف على نفس المضروب يجزيء الضغث هذا اذا كان الضرب مصلحة كاليمين على اقامة الحد او التعزير المأمور به اما التأديب على شيء من المصالح الدنيوية فالاكوا لنفوس كفارة وفي الضغث ان يصيب كل قضيب جسده ويكفي ظن وصوله اليه وحرها لسعي به ضارا **الثالثة** اذا حلف لاركبن دابة العبد ليحنث بركوبها لانها ليست له حقيقة وان ضيفت اليه فعلى المجاز اما لو قال لاركبن دابة المكاتب حنث بركوبها لان تصرفه لا يقطع عن ماله وفيه تردد **الرابعة** البشارة اسم لاول خبر يفيد المخبر به علما او ظنا فلو قال لاعطين من يبشرني بقدومه درهما فبشره جماعة دفعة استحقوا ولو تتابعوا استحق المعطى للاول وليس كذلك لو قال من اخبرني فان الثاني مخبر لا الاول **الخامسة** اذا قال لاول من يدخل داري فله كذا فدخلها واحد

واحد فلهذا وان يدل غيره ولو قال لغرمائه احلف كان له ان يحلف قبل موته لان الطلاق الصفة يقتضي وجودها
حال الحلف **السادسة** اذا حلف لا شرب الماء او لا كلمت الناس ساعة واليمين كلهم او احدهم افراد ذلك الجنس
السابعة اسم المال يقع على العين الذي الحال والمؤجل فاذا حلف ليتصدقن بماله لزمه بالجميع **الثامنة** يقع
على القرآن اسم الكلام وقال الشيخ رحمه الله لا يقع عرفا وهو الاشبه بقوله تعالى حتى يسمع كلام الله
ولا يحنث بالكتابة والاشارة ولو حلف لا يكلمه **التاسعة** الحمل يقع على الجنين واللوز لو حلف
لا تلبس الحلي حنث بكل ما يتخذ منها **العاشرة** النسيء هو طي الامر في اشراط النحيز نظر **الحادية العشرة**
اذا حلف لا قضين فلانا اشهرا كان غاية ولو قال احبرانا قال الشيخ رحمه الله يحمل على الملك ويحمل عليه اذا لم يصم وفيه
اشكال حيث هو تعدية عن موضع الفعل وما عداهما ان قصد الزيادة والا كانا بمعنى **الثانية عشرة** الحيض
كان فعلا او فعل غيرها كما لو حلف ان دخل الدار دخلت بفعلها او قعدت في حفيرة فسترته او مرت دابة او حملت انسانا وتحقق
بالكره او لا مع النسيان او مع عدم العلم **النظر الرابع** في اللوازم وفيه مسائل **الاولى** الايمان الصادرة كلها مكروهة
تتأكد الكراهية في الحلف على اليسير من المال لو قصد دفع المظلمة جاز ويرجح وجوبه لو كذب لكن لو كان بحيث يتورع
ويحنث وجوبا ومع اليمين لا اثم ولا كفارة مثل ان يحلف ليدفع ظالما عن انسان او ماله او عرضه **الثانية**
اليمين بالبراءة من الله سبحانه او من رسوله عليه السلام لا تنعقد ولا يجب بها كفارة و
يأثم ولو كان صادقا وقبل تجب بها كفارة وظهارهم لم اجد به شاهدا وفي توقيع العسكري
الى محمد بن بحيى يطعم عشرة مساكين ويستغفر الله ولو قال هو يهودي او نصراني او مشرك ان كان كذا
لم ينعقد وكانوا **الثالثة** لا يجب التكفير لا بعد الحنث ولو كفر قبله يجزيه **الرابعة** لو اعطى الكفارة
كافرا او محجورا عليه فقته فانكشف عالما لم يجزه وان جهد فبان لم يعد وكذا لو اعطى من يظن فقره
فبان غنيا لان الاطلاع على الاحوال الباطنة عسر **الخامسة** لا يجب في التكفير الكسوة على
يسمى ثوبا ولو اعطاه فلنسوة او خفا لم يجزه لانه لا يسمى كسوة ويجزي الغسل من البناء لتناول الاسم
السادسة اذا مات وعليه كفارة مرتبة ولم يوص اقتصر على اقل مرتبة يجزي وان اوصى بقيمة
تزيد على ذلك ولم يجز الورثة كانت قيمة المجزي من الاصل والزيادة من الثلث وان كانت الكفارة

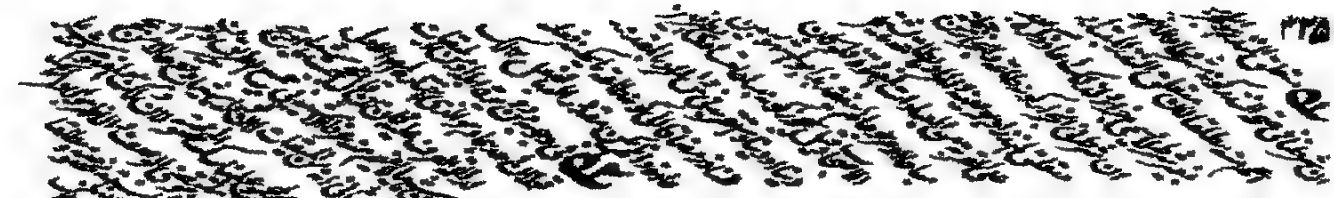

مقدورا للناذر فهو اذن مختص بالعبادات كالحج والصوم والصلوة والعتق والصدقة وسائر العبادات
فقول لو نذر مشيا الى موضعين من بلد النذر وقيل من الميقات ولو حج راكبا مع القدرة عاد
ولو ركب بعضا قضى الحج ومشى ما ركب وقيل وكل النذر مطلقا اعاد ماشيا وان كان معسرا
بسعة ان كان خلف النذر والاول مروي ولو عجز الناذر عن المشي حج راكبا وهل يجب عليه
سياق بدنة قيل نعم وقيل لا يجب قيل يستحب وهو الاشبه ويجب لو نذر ان يحج راكبا فمشى بقدر ما
المشي والسفينة لانه اقرب الى شبه الماشي والوجه الاستحباب لان المشي يسقط هنا عادة ويسقط المشي
عن ناذره بعد طواف النساء وفرع لو نذر ان يمشي الى بيت الله الحرام اقصر اذا بلغ الحرم ولو قال
بيت الله وقصر فيه قول بالبطلان الا ان ينوي الحرم ولو قال ان مشيت الى بيت الله لاحجا ولا معتمرا فعل
ينعقد بضد ما الكلام وتلغو الضميمة وقال الشيخ تسقط النذر وفيه اشكال ينشأ من كونه قصد الله
طاعة ولو قال ان مشيت واقتصرت فقصدت سعيا اقتصر الى قصده وان لم يقصد لم ينعقد نذره لان المشي
ليس طاعة في نفسه ولو نذر ان يحرم ولم يحج به او يحج عنه تمتع ما امكنه بالولاية وعنه من صلب ماله
ولو نذر ان يحج ولم يكن له مال حج عن غيره اجزأ عنهما على تردد مسائل الصوم لو نذر صوم ايام معدودة
كان مخيرا بين التتابع والتفريق الا مع شرط التتابع والمبادرة بها افضل والتاخير جائز ولا ينعقد
نذر الصوم الا ان يكون طاعة فلو نذر صوم العيدين او احدهما لم ينعقد وكذا لو نذر صوم
ايام التشريق عنى وكذا لو نذر المرأة صوم حيضها وكذا لا ينعقد اذا لم يكن ممكنا كما لو نذر
يوم قدوم زيد سواء قدم ليلا او نهارا فالليل فاقد شرط والنهار فاقد العلم بالتمكن
من صيام يوم النذر وفيه وجه آخر لو قال لله علي ان اصوم يوم قدوم زيد صام ما سقط وجوب
اليوم الذي جاء فيه وجب صوم ما بعده ولو اتفق ذلك اليوم في رمضان صام عن رمضان خاصة
وسقط النذر فيه لانه كالمستثنى ولا يقضيه ولو اتفق ذلك يوم عيد افطر اجماعا وفي
وجوب قضائه خلاف والاشبه عدم الوجوب ولو حج على ناذر ذلك اليوم صوم شهرين
متتابعين في كفارة قال الشيخ صام في الشهر الاول عن الايام عن الكفارة تحصيلا للتتابع وفي صام

من الفائت شيئا فما بقي من الايام على النذر المتتابع وقال بعض المتاخرين يسقط التكليف بالصوم لعدم امكان التتابع وينتقل الفرض الى الاطعام وليس شيئا والوجه ضياذلك اليوم وان يكفر عن النذر ثم لا يسقط به التتابع لا في الشهر الاول ولا الاخير لانه عذر لا يمكن الاحتراز منه ويستوي في ذلك نذر التكفير على النذر وتاخره واذا نذر صوما مطلقا فاقله يوم ولو نذر صدقة قدر وجب التكفير على النذر وتاخره واذا نذر صوما مطلقا فاقله يوم ولو نذر صدقة اقتصر على اقل ما ينا وله الاسم ولو نذر الصيام في يوم معين قال الشيخ صام اي شيء وفيه تردد ولو نذر ان يصوم زمانا كان خمسة اشهر ولو نذر حينا كان ستة اشهر ولو نوى غير ذلك عند النذر لم يلتفت

مسائل الصلوة اذا نذر ان يصلي فاقل ما يجزيه ركعتان وقيل ركعة وهو حسن ولو نذر ان يفعل قربة في بعينها كان مخيرا ان شاء صلى او ان شاء تصدق بشيء وان شاء صلى ركعتين وقيل يجزيه ركعة وفيه تردد ولو نذر الصلوة في مسجد معين لم يكن له الا في ذلك المسجد لانه طاعة اما لو نذر الصلوة في مكان لا مزية فيه للطاعة على غيره قيل لا يلزم وتجب الصلوة ويجزيها كل مكان وفيه تردد ولو نذر الصلوة في وقت مخصوص لزم

مسائل العتق اذا نذر عتق عبد مسلم لزم ولو نذر عتق كافر معين انعقد في الحال والاشبه انه لا يلزم ولو نذر عتق رقبة اجزاته الصغيرة والكبيرة والصحيحة والعيبة اذا لم يكن العيب موجبا للعتق ومن نذر ان يبيع مملوكا لزم البيع وان اضطر الى بيعه قيل لم يصح والوجه الجواز مع الضرورة ولو نذر عتق كل عبد قديم له عتق من مضى عليه في ملكه ستة اشهر فصاعدا

مسائل الصدقة اذا نذر ان يتصدق اقتصر لزمه ما يسمى صدقة وان قل ولو قيد بعين او لو قال بمال كثير كان مخيرا بين دفعها او دفع قيمتها ولو قال خطير او جليل فسرها بما اراد ومع تعذر التفسير يلزمه ما يتمول عرفا ولو نذر الصدقة في موضع معين وجب ولو صرفها في غيره اعاد الصدقة بالتقدير رجع الى الاول ولو نذر الصدقة في موضع معين وجب ولو صرفها في غيره اعاد الصدقة بمثلها ومن نذر ان يتصدق بجميع ما يملكه لزمه النذر فان خاف الضرر قوم ماله وتصدق اولا فاولا حتى يعلم انه قام بقدر ما لزمه ومن نذر ان يخرج شيئا من ماله في سبيل الخير تصدق به على فقراء المؤمنين او في حج او في زيارة او في شيء من مصالح المؤمنين

مسائل الهدي اذا نذر ان يهدي بدنة انصرف الاطلاق الى الكعبة لانه

لانه الاستعمال الظاهر في عرف الشرع ولو نوى منه ان يسمى نذرا اعتد به الى غير الموضعين لم ينعقد
ليس بطاعة ولو نذر اهدى واقتصر او اطلق في الاطلاق في الهدى الى النعم وله ان يهدى اقل ما يسمى
من النعم هديا وقيل كان له ان يهدى لؤلؤة وقيل له ما يجزئ في الاضحية والاول شبهه
ولو نذر ان يهدى الى بيت الله سبحانه غير النعم قيل يبطل النذر وقيل يباع ذلك ويصرف في
مصالح البيت اما لو نذر ان يهدى عبدا او جارية او دابة يبيع ذلك ويصرف ثمنه في مصالح
البيت ولو نذر ان يهدى الى المشهد كان له ان يعين به في معونة الحاج او الزائرين ولو نذر ان يهدى الى المدينة وحمل هل يتعين للفرقة بها
قال الشيخ نعم عملا بالاحتياط ولو نذر ان يحرم بغير هذين قال الشيخ لا ينعقد ويقوى انه ينعقد لانه قصد
الصدقة على فقراء تلك البقعة وهو طاعة ولو نذر ان يهدى بدنة فان لم يجد من الابل لزم قيمة الواجب
لانها عبارة عن الشيء من الابل وكل من يجب عليه بدنة في نذر فان لم يجد لزمه بقرة فان لم يجد
فسبع شياه **واما اللواحق فمسائل الاولى** يلزم بمخالفة النذر المنعقد كفارة يمين وقيل
كفارة من فطر في شهر رمضان والاول اشهر وانما يلزم الكفارة اذا تعمد مختارا **الثانية** اذا نذر
صوما معينا وجب صومها الا العيدين وايام التشريق ان كان بمنى ولا تصام هذه الايام
ولا تقضى ولو كان بغير منى لزمه قضاء ايام التشريق ولو افطر عامدا لغير عذر في شيء من ايام السنة
قضاها وبنى ان لم يشترط التتابع وكفر ولو شرط استأنف وقال بعض الاصحاب
تجاوز النصف ابنى ولو فرق وهو متحكم ولو كان لعذر كالمرض والحيض والنفاس بنى على الحالين
ولا كفارة ولو نذر صوم الدهر صح وليفطر العيدين وايام التشريق ويفطر في السفر وكلما احتيج في حضها
ولا يجب القضاء اذا طرأ وقته والسفر الضروري عذر لا يقطع به التتابع ويقطع بالاختياري ولو نذر
سنة غير معينة كان مخيرا بين التوالي والتفرق فان لم يشترط التتابع وله ان يصوم اثني عشر شهرا و
الشهر اما عددي هلالي او ثلثون يوما ولو صام شوالا كان ناقصا اتمه بيوم لا عن العيد و
قيل يومين وهو حسن ولكنه لا يجزئ في ايام التشريق فصام ذا الحجة يقضي يوم العيد وايام التشريق ولو كان
ناقصا قضى خمسة ايام ولو صام سنة وجد انها بشهر ويومين بدلا عن شهر رمضان وعن العيدين

ولم يقطع التتابع بذلك لانه لا يمكنه الا حيض أو مرض ولو كان يحيض أيام النشريق ولو صوم متتابعا وجب ان يجوز ما يصح ذلك فيه واقل ان صح فيه تتابع شهر شهر وما وقع في ذلك الحكم يجزئ ان التتابع ينقطع بعد الثالثة اذا اندفن يوما وفي يوم من شهر رمضان لم ينعقد نذره لانه صيام منهي عنه النذر وفيه قول ربيعة ان النذر المعصية لا ينعقد ولا يجب به كفارة كمن نذر ان يذبح ادميا بالكان او لمتا او ولدا او نسيبا او حبيبا وكذا لو نذر ان يقتل رجلا ظلما او نذر ان يشرب خمرا او يترك مكتوبة او يقضي قضاء فكل ذلك لغو لا ينعقد ولا يدخل في نذر المطيق في اربع ضد مرة وباب الحج والاول انه ينعقد احتياطا عما تدخله النيابة فيه فلو نذر ان يصلي سقط النذر وكذا لو نذر صوما فحج لكن يروى هذا ان يصوم عن كل يوم مسكينا من طعام الساد والعهد حلف اليمين وصورته ان يقول عاهدت الله او على عهد الله انه متى كان كذا فعلي كذا فان كان ما عاهد عليه واجبا او مندوبا او تركه مكروها او اختيار احرم لزم ولو كان بالعكس لم يلزم ولو عاهد على مباح لزم كاليمين فلو كان فعله اولى او تركه فعل الاولى وكفارة وكفارة المخالفة في العهد كفارة اليمين في رواية كفارة من افطر يوما من شهر رمضان وهي الاشهر السابعة النذر والعهد ينعقدان بالنطق وهل ينعقدان بالضمير فيه قولان قال بعض اصحابنا نعم والوجه انهما لا ينعقدان الا بالنطق ثم قسم الايقاع القسم الرابع في الاحكام وهو اثنا عشر كتابا كتاب الصيد والذبائح ونظر في الصيد بتعدد بيان ما يوكل ثلاثة الاول فيما يوكل صيده وان قتل ويختص من الحيوان بالكلب المعلم دون غيره من جوارح السباع والطير فلو صاد بغيره كالفهد والنمر وغيرهما من السباع لم يحل منه الا ما تدركه ذكاته وكذا لو اصاد بالباز والعقاب والباشق وغير ذلك من جوارح الطير معلما كان او غير معلم ويحل الاصطياد بالسيف والرمح وسهامهم وكل ما فيه نصل ولو كان معترضا فقتل حل ويوكل ما قتله المعراض اذا خرق اللحم وكذا السهم الذي لا نصل فيه اذا كان حاد الرأس فخرق اللحم ويشترط في الكلب ايضا قبل ان يكون معلما ويتحقق ذلك بشروط ثلاثة ان يسترسل اذا ارسله ويزجر اذا زجر وان لا يأكل ما يمسكه فان اكل لم يؤمن ان يكون امسك لنفسه فلا يحل ما قتله وكذا لو

او الاله في غير موضع الذكوة هو كل ما كان ممتنعا وحشيا كان او انسيا وكذلك ما يصول من البهائم او
يتردى في بئر ونحوها ويتعذر ذبحه او نحره فانه يكفي عقرها في استباحته ولا يختص العقر حينئذ بموضع
من جسمها او لو رمى فرخا ولم ينهض فقتله لم يحل لكن لو رمى طائرا او فرخا لم ينهض فقتلها حل اكلها
دون الفرخ ولو تقطع الحلا الصيد قبل ادراك ذكاته او تحيز او رمى صيدا فتردى من جبل او وقع في الماء فمات به
يحل لاحتمال ان يكون موته من السقطة نعم لو صار حينئذ غير مستقر حل لانه يجري مجرى المذبوح
لو قطعت الاله منه شيئا كان ما قطعته ميتة وباقي ما بقي كان حيوة مستقرة ولو قطعه نصفين
فلم يتحرك فيهما حلال ولو تحرك احدهما فالحلال هو قبل لو كان ان لم يكن في المتحرك حيوة مستقرة
رقبته يوكل ما فيه الرأس واخر يوكل الاكبر دون الاصغر وكلاهما شاذ **الثالث في اللواحق** وفيه
مسائل **الاولى** الاصطياد بالاله المغصوبة حرام ولا يحرم الصيد ويملك الصياد وعن الحلبي تحريمه
اجرة مثلها سواء كانت كلبا او سلاحا **الثانية** اذا عطل الحلال صيدا كان موضع العضة
يجب غسله على الاصح **الثالثة** اذا ارسل كلبه او سلاحه فجرحه وادركه حيا فان لم يكن حيوته
مستقرة فهو بحكم المذبوح والا حيا ادنى حياة كذلك ان تحيد برجل او طرف عينه او
تحرك ذنبه وامكن مستقرة والزمان يتسع لذبحه لم يحل اكله حتى يذكي وقبل ان لم يكن معه ما يذبح به
ترك الكلب يقتله ثم ياكله او شاة اما اذا لم يتسع الزمان لذبحه فهو حلال ولو كانت حيوته مستقرة واذا
الرمي غير مستحق ملكه وان لم يقبضه فلو حذا غيره لم يملك الثاني وجه فيه الاول **واما الذبائح**
فالنظر فيها اما في الاركان او في اللواحق **واما الاركان** فثلاثة الذابح والاله وكيفية الذبح و
اما الذابح فيشترط فيه الاسلام او حكمه فلا يحل ذبيحة الوثني ولو ذبح كتابي ميتة في الكفاية
وفي اثنا عشريها المنع فلا يوكل ذبيحة اليهودي ولا النصراني ولا المجوسي وفي رواية ثالثة يوكل ذبيحة اليهودي اذا سمعت
وهي مطرحة وتذبح المسلمة والخصي والجنب والحائض وولد المسلم وان كان طفلا اذا حسن ولا يشترط
الايمان وفيه قول بعيد باشتراطه نعم لا يصح ذباحة الناصب العداوة لاهل البيت عليهم السلام كالخارجي
وان اظهر الاسلام **واما الاله** فلا تصح التذكية الا بالحديد ولو لم يوجد وخيف فوت الذبيحة

الذبح فجاز بما يقرأ اعضاء الذبيحة ولو كانت ليطة او خشبة او مروة او زجاجة وهل
يقع الذكاة بالظفر والسن مع الضرورة قيل نعم لان المقصود يحصل وقيل لا لكن النهي
منتفيا **واما الكيفية** فالواجب قطع الاعضاء الاربعة المرئ وهو مجرى
الطعام والحلقوم وهو مجرى النفس والودجان وهما عرقان محيطان بالحلقوم ولا يجزئ
قطع بعضها مع الامكان هذا في قول مشهور وفي الرواية اذا قطع الحلقوم وخرج الدم
فلا باس ويكفي في النحر طعنه في لبة النحر وهي هذه اللبة ويشترط فيها شروط اربعة
الاول ان يستقبل بها القبلة مع الامكان فان اخل عامدا كانت ميتة ولو كان ناسيا
صح وكذا لو لم يعلم جهة القبلة **الثاني** التسمية وهو ان يذكر اسم الله سبحانه فلو تركها
عامدا لم يحل ولو نسي لم يحرم **الثالث** اختصاص الابل بالنحر وما عداها بالذبح وفي ملحق
بالابل نحر اللحيين فان نحر المذبوح او ذبح المنحور فمات قبل ان يحل ولو ادركت ذكاته قيل يحل
وفيه تردد اذ لا استقرار للحيوة بعد الذبح او النحر وفي اباحة الزرافة خلاف اظهره الكراهية
وكذا سلخ الذبيحة قبل برد ها او قطع شيء منها وقيل يحل قطع ما ان سيبقى شاة او مرغ او قاب ونحوه
ذكاته ذبحه والا كان حراما **الرابع** الحركة بعد الذبح كافية في الذكاة وقال بعض الاصحاب يدل ذلك من
خروج الدم وقيل يجزئ احدهما وهو اشبه ولا يجزئ خروج الدم مستقلا اذا انفرد عن الحركة الدالة
على الحيوة ويستحب في ذبح الغنم ان تربط يداه ورجل واحدة ويطلق الاخرى ويمس شعرها او صوفها
حتى يبرد وفي البقر يعقل يداه ورجلاه ويطلق ذنبه والابل تربط اخفافه الى اباطه وتطلق رجلاه
وفي الطير ان يرسل بعد الذبح وقت الاضحية بعد ان طلوع الشمس الى غروبها وكره الذبح ليلا
مع الضرورة وبالنهار يجوز في الحال وان نحر الدواب قيل يذبح الى فوق وقيل بعكسه وهو الاول
وان يذبح حيوان او ينخر اليه **واما اللواحق** فاول الاولى ما يباع في اسواق المسلمين من اللحم
واللحم يجوز شراؤه ولا يلزم الفحص عن الحال **الثانية** كل ما يتعذر ذبحه او نحره من البهائم كالمتردية
او الصعود في موضع لا يمكن الذكي من الوصول الى موضع الذكاة منه وفيه تجاوز ان يعقر بالسيوف

او غيرها مما يجرح ويحل وان لم يصادف العقر موضع الذكاة الثالثة اذا قطعت حلقومه اللحية وبقيت اعضاء الذباحة فان كانت حية مستقرة ذبحت وحلت بالذبح ولا كانت ميتة وهي التي تعقر الى ان تعيش مثلها اليوم والايام وكذا لو عقرها السبع ولو كانت الحيوة غير مستقرة وهي التي تفضي بها حالها لم تحل بالذباحة لان حركتها كحركة المذبوح الرابعة اذا نذر اضحية معينة زال ملكه عنها ولو تلفت كان عليه قيمتها ولو نذرها اضحية وسلمها تصدق بها على الفقراء ولو ضلت او عطبت او سرقت بعد ما ضمن الجانى سلمها او ذبحها ولو تلفت بغير تفريط لم يضمن الجانى ولو ذبح اضحية غيره بغير امره اجزأه عنه ولو تولد من اضحيته ولد ذبحه وان امره الساعى اذا نذر الاضحية وصار واجبة لم يسقط استحبابها الا بعد اكل الشاة ذكاة السمك ما اخرج من الماء حيا ولو وثب فاخذه قبل موته حل ولو ادركه بعد ان نظر اليه خلاف اشبهه انه لا يحل ولو اخرج ميتا او شرقت في يد حل ولا يحل اكل ما يوجد في بطنه حتى يعلم انه مات بعد اخراجه الماء ولو اخذ عبد في الماء فمات لم يحل وان كان ناشبا في الا ان يدركه ماتا فيه حيا وهل يحل اكل السمك حيا قيل لا والوجه الجواز لانه مذكى ولو نشب كذلك فمات بعض ما حصل فيها واشتبه الحي بالميت قيل حل الجميع حتى يعلم الميت بعينه وقيل يحرم الجميع تغليبا للحرمة والاول احوط الثامنة ذكاة الجراد اخذه ولا يشترط في اخذه الاسلام ولو مات قبل اخذه لم يحل وكذا لو وقع في اجانة نار فحرقها وفيها جراد لم يحل وان قصد الحرق لا يحل الا ما حز لسنقل بالطيران فلو اخذه قبل استقلاله لم يؤكل التاسعة ذكاة الجنين ذكاة امه ان تمت خلقته وقيل ان نبت شعره وقيل ان نبت ظفره وقيل ان نبت قرنه وقيل ان نبت ريشه وقيل ان نبت صوفه وقيل ان نبت ناب او مخلب وقيل ان نبت عرف الديك وقيل ان نبت قرن الوعل وقيل ان نبت قرن الظبي وقيل ان نبت الروح ولو نبت بعض هذه ولم تتم خلقته لم يحل اصلا ومع الشرط يحل بذكاة امه وقيل لو خرج حيا ولم يتسع الزمان لتذكيته حل اكله والاول اشبه خاتمة تشتمل على اقسام الاول في مسائل من احكام الذباحة وهي ثلاث الاولى يجب متابعة الذبح حتى تبقى الاعضاء الا ربعة قلو قطع بعض الاعضاء الا ربعة او الاقتصار على حركة المذبوح ثم استأنف قطع الباقي حرم لانه لم يوقع فيه حيوة مستقرة ويمكن ان يقال يحل لان ازهاق روحه بالذبح لا غير وهو الاول الثانية لو اخذ الذابح في الذبح فانتزع اجنبي حشوته معا كان ميتة وكذا كل فعل لا يستمر معه الحيوة الثالثة اذا بقي من الحيوة

الحيوة بعد الذبح فهو حلال وان تيقن الموت قبله فهو حرام ولو شبهة الحال لم يعلم حركة المذبوح ولو الدم المعتدل فوجه تغليب الحرمة الثاني فيما تقع عليه الذكاة وهي تقع على كل حيوان ماكول بشرائطه ان يكون طاهرا بعد الذبح ولا يقع على حيوان نجس العين كالكلب والخنزير بمعنى انه يكون باقيا على نجاسته بعد الذبح وما خرج عن القسمين فهو واقع فيما لا يقع عليه الذكاة كالفيل والذئب والعرفط والمرتفع يقع الثاني الحشرات كالفارة وابن عرس والضب ففي وقوع الذكاة عليها تردد اشبهه انه لا يقع الثاني لا يقع عليه الذكاة لحرمته ويكون ميتة ولو ذكي الرابع السباع كالاسد والنمر والفهد والثعلب ففي وقوع الذكاة عليها تردد والوقوع اشبهه ويطهر بمجرد الذكاة وقيل لا تعمل الذكاة حتى يلقح الثالث في مسائل من احكام الصيد وهي عشرة الاولى ما يثبت في آلة الصيد كالحبالة والشبكة يملكه ناصبها وكذا كل ما يعتاد الاصطياد به ولا يخرج عن ملكه بانفلاته بعد ثبات ثم لا يملك بتوحله في ارضه ولا تعشيشه في داره ولا يوثب السمك في سفينته ولو اتخذ حاجزا للصيد فنشب بحيث لا يمكنه التخلص لم يملكه بذلك لانها ليست آلة معتادة وفيه تردد ولو اغلق عليه بابا ولا مخرج له او في مضيق لا يتعذر قبضه ملكه وفيه ايضا اشكال ولعل الاشبه انه لا يملك هنا الا مع القبض باليد او الآلة ولو اطلق الصيد من يده لم يخرج عن ملكه وان نوى اطلاقه وقطع نيته عن ملكه هل يملك غيره باصطياده الاشبه لا لانه لا يخرج عن ملكه بنية الاخراج وقيل يخرج كما لو وقع منه شئ حقير فاهماله فانه يكون كالمبيح له ولعل بين الحالتين فرقا الثانية اذا امكن الصيد التحامل طائرا او عاديا بحيث يقدر عليه الا بايقاع المتضمن للاسراع لم يملكه الاول وكان لمن امسكه الثالثة اذا رمى الاول صيدا فاثبته وصيره في حكم المذبوح ثم قتله الثاني فهو للاول لا يتبع على الثاني الا ان يفسد عليه او ينتقص منه ولو رماه الاول فلم يثبته ولا يصيره في حكم المذبوح ثم قتله الثاني فهو للاول وليس على الاول ضمان شئ مما جناه ولو اثبته الاول ولم يصيره في حكم المذبوح فقتله الثاني هو للاول فان كان اصاب محل الذكاة فذكاه على الوجه فهو للاول وعلى الثاني الارش وان اصابه في

غير المذبح فعليه قيمته ان لم يكن لبسته قيمة والا كان له الارش وان رجحه الشافعي ولم يقتله فاراد ذكاته
فهو حلال للاول ان يدركه ذكاته فهو ميتة لانه تلف فعلين حاظرهما مباح والآخر محظور
كما لو قتله كلب مسلم ونحوه وما الذي يجب على الجارح فالذي يظهر ان الاول ان لم يقدر على ذكاته فعل الثاني
قيمته تامة معيبا بالعيب الاول وان قدر فاهمل فعل الثاني نصف قيمته معيبا ونعرف هذه
المسئلة بتكشف باعتبار فرض تقرضه وهي دابة قيمتها عشرة جنى عليها فصارت تساوي
تسعة ثم جنى آخر فصارت الى ثمانية ثم ترتب الجنايات فيها احتمالات خمسة لا يخلو احدها
من خلل وهو اما الزام الثاني بكمال قيمته معيبا لان جناية الاول غير مضمونة بقدر ان يكون مباحا
وهو ضعيف لانه مع اهمال التذكية جرى مجرى للشارع بجنايته واما النسوية في الضمان وهو
على الثاني او الزام الاول بخمسة ونصف والثاني بخمسة وهو حيف ايضا او الزام الاول بخمسة و
الثاني باربعة ونصف وهو تضييع على المالك والزام كل واحد منهما بنسبة قيمته يوم جنى
عليه وضم القمتين وبسط العشرة عليهما فيكون على الاول عشرة اسهم من تسعة عشر سهما من
وهو ايضا الزام الثاني بزيادة لا وجه لها والاقرار بقاء الاول خمسة ونصف والثاني اربعة
ونصف لان الارش يدخل في قيمة النفس فيدخل نصف ارش جناية الاول في ضمان النصف ويبقى
عليه نصف الارش مضافا الى ضمان نصف القيمة وهذا ايضا لا يخلو من ضعف ولو كانت
احدى الجنايتين من المالك سقط ما قابل جنايته وكان له مطالبة الآخر بنصف جنايته

الرابعة اذا كان الصيد ممتنعا بامن كالدراج والقبج يمتنع بجناحه وعدو فكسر الزوج
جناحه كسر خير جعل قيل هو لهما وقيل للاخير لان بفعله يتحقق الاثبات والآخر قوى

الخامسة لو رمى الصيد اثنان فعقره ثم وجد ميتا فان صاد مذكيه فهو حلال وكذا ان ادركه او
احدهما فذكاه فان لم يدركه ذكاته ووجد ميتا لم يحل لاحتمال ان يكون الاول اثبته ولم يصده

السادسة ما يقتله الكلب بالعقر وكل ما
وكل ما يقتله بصدمه او غمه او اتعابه **السابعة** لو رمى صيدا فقطعه خيرا والكلبا

لو كلبا او غيره مما لا يؤكل فقتله لم يحل وكذا لو رمى سهما الى فوق فاصاب صيدا وكذا لو مر بحجر فرمى عاد
فرماه ظانا انه طير فبان صيدا وكذا لو ارسل كلبا ليلا فصاد لانه لم يقصد الا رسال فجرى مجرى رسال
الثامنة الطير اذا صيد مقصوصا لم يملكه الصائد وكذا سائر الحيوان اثر يدل على الملك وامكان
حياته فهو لصاحبه الا ان يكون له مالك وعلى هذا لو انتقلت الطير من برج الى برج يملكها
التاسعة ما يقطع من السمك بعد اخراجه من الماء ذكي سواء مات او وصل الماء
مستقرة الحيوة لانه مقطوع بعد تذكيتها **العاشرة** اذا اصاب صيد انصفة فان بقي فهو لهما
ولو كانا احدهما حلالا والاخر محرما فهو لمن اثبته ولا ضمان على الحلال لان حمام الصيد ملك الغير ولو دل
المحرم منهما فالصيد بينهما ولو قيل يستخرج بالقرعة كان حسنا **كتاب الاطعمة و**
الاشربة والنظر فيه يستدعي بيان اقسامه **الاول** في حيوان البحر وكل ما يوكل منه الا ما كان سمكا
فلا سواء قضي عليه كالشبوط والبياح او لم يقض لكنه عاش اما ما ليس له فلس في الاصل كالجري فقد حرمه
اشهر اقوال التحريم وكذا الزمار والمارماهي والزهو لكن اشهر الروايتين هنا الكراهية ويوكل الربيثا والطمر
والطبراني والابلامي ولا يوكل السلحفاة والضفادع ولا السرطان ولا شيء من حيوان البحر كخلبه
وخنزيره ولو وجد في جوف سمكة احرى حلت ان كانت من جنس ما يحل والا فهي حرام ولهذا وردت
طرق احدهما السكوني والاخر مرسلة ومن المتاخرين من منع استنادا الى عدم اليقين بحرمتهما
المأوحية وربما كان الرواية ارجح استصحابا لحال الجيوق ولو وجد في جوفها حية اكلت ان لم تكن نجسة
ولو تسلخ لم تحل والوجه انها لا تحل الا ان تقذفها والسمكة تضطرب ولو اعتبر
مع ذلك اخذها حية لتحقق الذكاة كان حسنا ولا يوكل الطافي وهو ما يموت في الماء سواء مات
بسبب كضرب العلق او حران الماء او بغير سبب وكذا ما يبقى في شبكة الصائد في الماء او في خيطه ولو
احتاط للسبب لم يحرم قيل حل الجميع وحينئذ به شبهة ولا يوكل الحلال من الحيتان يستكبر بان يحمل الملح
يوما وليلة ويطعم علفا طاهرا وبيض السمك المحلل حلال وبيض المحرم حرام ومع الاشتباه
يوكل ما كان حسنا لا ما كان كالمسك **القسم الثاني** والبحث في ما يوكل من الانسية كالابل والبقر والغنم والكرم

الخيل والبغال والحمير الاهلية على تفاوت بينها في الكراهية وقد عرض للمحلل من وجوه احلها
الجلال وهو ان يعتد عدة الاناث غير فيحرم حتى يستبرأ وقيل بكرة والتحريم اظهر والاستبرأ
في حلال والمشهور استبراء الناقة باربعين يوما والبقرة بعشرين وقيل تكفي البقرة والناقة في
الاربعين والاول اظهر والشاة بعشر وقيل بسبعة والاول اظهر وهنه ان بطن يطعم علفا
طاهرا هو المدة الثاني ان يشتري ابن خزيرة فان لم يشتد كره وتحل بسبعة ايام والشاة
حرم لحمه ولحم نسله الثالث اذا اكلت الاناسي حواما كره لحمها ولحم نسل ولو بالفحل
اوقع عليه مرة بعد اخرى حتى يسمى جلالا ولو شرب شيء من بول الحيوانات حرم لحمه بل يغسل ويؤكل
ولا يؤكل ما في جوفه ولو علف علفا محرما ويغسل ما في بطنه ويؤكل ويحرم الاكل والشرب اهلا كان
او وحشيا ويكره ان يذبح بيده ما تربى من النعم ويؤكل من الوحشية النفر والكباش الجبلية
والحمر والغزلان والبحامير ويحرم منها ما كان سبعا وهو ما كان له ناب يفترس به قويا كان
كالاسد والنمر والفهد او ضعيفا كالثعلب والضبع وابن آوى ويحرم الانيب
والضب والحشار كلها كالحية والفارة والعقرب والجرذان والخنافس والبراغيث والقمل وكما يحرم البزغ والضفدع والوزغ والنمل والسمور والسنجاب والعظاية واللحكة
وهي دويبة تغوص في الرمل تشبه بها اصابع العذارى القسم الثاني في الطير والحرام منه
اصناف الاول ما كان ذا مخلب قوي به على الطائر كالبازي والصقر والعقاب والشاهين
والباشق او ضعيفا كالنسر والرخمة والبعاق وفي الغراب نوعان قيل يحرم الابقع
والكبير الذي يسكن الجبال دون الزاغ وهو غراب الزرع والغداف وهو اصغر منه
الغربة وهو الثاني فان كان صفيفه اكثر من دفيفه فانه يحرم ولو نساويا او كان الدفيف اكثر
لم يحرم الثالث ما له ميل قاتل ولا حوصلة ولا صيصية فهو حرام وما له احدها فهو حلال
ما لم ينص على تحريمه الرابع ما يتنا ولة التمر بعينا كالخفاش والطاوس ويكره الهدهد
وفي الخطاف وجهان والكراهية اشبه وتكره الفاختة والقبرة والحبارى واغلظ منه كراهة

كراهية الضرد والصوء والشقراق وان يحرم ولا بأس بالحمام كله كالقمارى والدباء والوراشان كذا
لا بأس بأكل الدراج والقبج والقطا والطيهوج والدجاج والكروان الكركى يصعو ويعتبر
طير الماء ما يعتبر الطير المجهول من علية الدفيف او مساواة الصفيف ان حصلوا حلا مو التلا القا
او الحوصلة او الصيصية فيؤكل مع هذه العلامات وان كان يأكل السمك لو عنف لحمه عند الاكل
محضا لحمه حكم الجلال ولم يحل حتى يستبرأ فلستبرأ البط وما اشبهها بخمسة ايام والدجاج وما اشبهها
بثلاثة ايام وما خرج عن ذلك يستبرأ مما يزول عنه حكم الجلل اذ ليس فيه شئ ظفر وبحر والزنبور
الذباب والبق وبيض ما يؤكل حلال وكذا بيض ما يحرم حرام ومع الاشتباه وكل ما له مخلب طرفا
لا اما الفوة المجثمة حرام وهى التى تحل غرضا وترمى بالنشاب حتى تموت والمصبورة وهى التى تحبس
وتحبس حتى تموت القسم الرابع في الجامد ولا حصر للحلال منها فلنضبط المحرم وقد سبق منه
شطر في كتاب المكاسب ونذكر هنا خمسة انواع الاول الميتة وهى محرمة جميعها
قد يحل منها ما لا نفس له الحية فلا تصدق وعليه الموت وهو الصوف والشعر والوبر والريش وهل يعتبر
فيها الجز الوجه انها ان جزت في حياة طاهرة وان استلت غسل منها موضع الاتصال وقبل لا يحل منها
ما يقلع والاول اشبه والقرن والظلف والسن والبيض اذا اكتسى القشر الاعلى والانفحة وفى اللبن
والبيض الجديدين الحل وهى عصيرها طريا والاشبه التحريم لنجاسته بملاقاة الميتة وفى الاخضاط الذكى
بالميتة والاجتناع منه حتى يعلم الذكى بعينه وهل يباع ممن يستحل الميتة قيل نعم وعليه كان حسنا اقصاه
بيع الذكى حسب وكل لبن حرم فهو مثله محرم كله واستعماله وكذا ما يقطع من البا الغنم فانه لا يؤكل
ويجوز الاستصباح به تخلا الدهن النجس ويقع النجاة الثانى المحرمات من الذبيحة خمس الطحال
والقضيب والفرث والدم والانثيان وفى المثانة والمرارة والمشيمة تردد اظهره التحريم لما فيها
من الاستخباث اما الفرج والنخاع والعلباء والغدد وان لا شاجع وخرز الدماغ والحدقة
فلم لا يحل من حرمها والوجه الكراهية ويكره الكلى وأذنى القلب والعروق ولو شوى الطحال
مع اللحم ولم يكن مشقوقا لم يحرم اللحم وكذا لو كان اللحم فوقه اما لو كان مشقوقا وكان اللحم تحته حرم

الثالث الاعيان النجسة كالعذرة النجسة وكذا كل طعام مزج بالنجس او بالمتنجس بحيث لا ينفك وان قل وفي فضلة نجاسة وهو ما يتبع كالبول او باشرة الكفار وان كانوا اهل ذمة على الاصح **الرابع** الطير فلا يحل شئ منه حتى الهدهد والصرد الا ما استثنى وكذا الجلالة وان استبرئت على الاصح وفراخ المحرم وبيضه والاظهر جواز اكل البيض المتخذ من النجاسة للمصطرين اليها **الخامس** السموم القاتلة قليلها وكثيرها اما غير القاتل منه كالافيون والبنج فيباح تناول القليل منه والكثير الى حد يبلغ الدنا في جميع الاحوال فيما لا يغلب منه كالافيون والبنج فيباح تناول القليل منه والكثير الى حد يبلغ الدنا في جميع الاحوال فيما لا يغلب منه السلامة ولا يجوز التخطي الى موضع المخاطرة كالمثقال من السقمونيا والكثير من شحم الحنظل او الشوكران فانه لا يجوز لما يتضمن من ثقل المزاج وفساد **القسم الخامس** في الملتقط وهو اربعة انواع **الاول** الخمر وكل مسكر كالنبيذ المتخذ من التمر والزبيب والبسر والبتع والمزر والفقاع قليله وكثيره وبخاره وخميره اذا غلا سواء غلا من قبل نفسه او بالنار او بالشمس او بنقل حتى ذهبت الشدة او بنقل خل او بما مزج بها او وقعا وما وقع فيه من المائعات **الثاني** الدم المسفوح نجس فلا يحل تناوله وهو ما ليس بمتصوح كدم الصفادع والقراد وان لم يكن نجسا فهو حرام لاستخباثه وما لا نفس له سائلة الحيوان المذبوح وتستخلف في اللحم ظاهرا ويسير الدم بخلاف الحرام ولو وقع قليل من الدم كالاوقية فما دون في قدر وهي تغلي على النار قبل حل ما فيها اذا ذهب الدم بالغليان ومن الاصحاب من منع الرواية وهو حسن اما ما هو جامد كاللحم والنوابل فلا يطهر به اذا غسل **الثالث** كل ما حصل فيه شئ من النجاسات كالدم او البول او العذرة فان كان مائعا حرم وان كثر ولا طريق الى تطهيره وان كان له حالة جمود فوقعت النجاسة فيه جامدا كالدبس والسمن والعسل القيت النجاسة وكل ما يحيط بها والباقي حل ولو كان المائع دهنا جاز الاستصباح به تحت السماء ولا يجوز تحت الاظلة وهل ذلك لنجاسة دخانه الاقرب لا بل هو تعبد **والرابع** الاعيان النجسة عند نا طاهرة وكذا كلما احالته النار فصيرته رمادا او دخانا على تردد ويجوز بيع الادهان النجسة ويحل ثمنها لكن يجب اعلام المشتري بنجاستها وكذا ما يموت فيه حيوان لا نفس سائلة اما ما لا نفس له كالذباب والخنافس فلا ينجس موته ولا ينجس ما يقع فيه والكفار انجاس ينجس المائع بمباشرتهم له سواء كانوا اهل حرب او اهل ذمة على الاشهر الى ان يتبين ذلك لا يجوز استعمال اوانيهم التي استعملوها

استعمالها في الطعام وروى اذا اراد مواكلة الجواميس امر بغسل يديه وشاة فذبحت فلما نفس سالت دمها فغمس يديه فيها واراني اثر الدم وغسل الجماعة اكل ولو عجن بالماء النجس عجين لم يطهر التنور اذا خبز بالاشهر **الرابع** الاعيان النجسة كالبول مما لا يؤكل لحمه نجسا كان الحيوان كالكلب والخنزير او طاهرا كالاسد والنمر وهل يحرم مما يؤكل قيل نعم الا ابوال الابل فانه يجوز الاستشفاء بها وقيل يحل جميع لمكان طهارته والاكثر على التحريم لاستخباثها **الخامس** البان الحيوان المحرم كالكلبة والذئبة والهرة ويكره لبن كان مما يكره ما كل لحمه من الانعام وجامدة ولبن محرم **القسم السادس** في اللوحوق وفيه مسائل **الاولى** لا يجوز استعمال شعر الخنزير اختيارا فان اضطر استعمل الادسم فيه وغسل يديه ويجوز الاستقاء بحبال الميتة وان كان نجسا ولا يصلى من بالها وتراب الاستقاء **الثانية** اذا وجد لحم ولا يدرى اذكي هو ام ميت قيل يطرح في النار فان انقبض فمذكى وان انبسط فهو ميت **الثالثة** لا يجوز ان ياكل الانسان من مال غيره الا باذنه وقد يخصص عدم الاذن في الاكل من يقوم من تضمينه الآنية اذا لم يعلم منه الكراهية ولا يحل منه كما مر في الانسان من النخل وكذا الزرع والشجر على تردد **الرابعة** من تناول خمرا او شيئا نجسا فقيأ طاهرا ما لم يكن متلوثا بالنجاسة وكذا لو تحلل بالنجس فمص معه طاهرا ما لم يتلوث بالنجاسة ولو حمل لؤلؤة هو على طهارة **الخامسة** اذا اراق خمرا او خمر الغير ولم يعلم ولم يقبض الثمن فلا قضية **السادسة** يحل الخمر اذا انقلب خلا سواء كان بعلاج او من قبل نفسها وسواء كان ما يعالج به عينا بانية او مستهلكة وان كان يكره بعلاج ولا كراهية فيما ينقلب بنفسه ولو القي في الخمر خل حتى يستهلكه ولم يطهر ولكن لو القي الخل خمر فاستهلكه الخل وقبل يحل اذا تلك حتى يصير الخمر خلا ولا يحل **السابعة** انا في الخمر من الخشب والقرع والخزف غير المعصور لا يجوز استعمال الا بعد تخليله ولا بأس بالجوار بعد الدبغ بالخل وغسلها ثلاثا **الثامنة** يحرم شيء من الربوبات والاشربة وان شم منه رائحة المسكر كرب الرمان والتفاح لانه لا يسكر كثيرا **التاسعة** يكره اكل ما باشره الجنب والحائض اذا كانا غير مأمونين وكذا يكره ما كل ما يعالج من لا يتوقى النجاسات وان يستعمل الدواب شيئا من المسكرات ويكره الاسلاف في العصير

والميتة على طبخة من يستحل شربها قبل ان يذهب ثلثاها اذا كان مسلما وقيل لا يجوز مطلقا والاول اشبه ويكره الاستشفاء بميتة الجبل الحارة ومن الواجب النظر في حال الاضطرار وكلما قلنا بالتحريم تناوله فالجوع مع الاختباء والضرورة ببوغ التناول كقوله تعالى فمن اضطر غير باغ ولا عاد فلا اثم عليه وقوله فمن اضطر في مخمصة غير متجانف لاثم فان الله غفور رحيم وقوله وقد فصل لكم ما حرم عليكم الا ما اضطررتم اليه فليكن النظر في المضطر وكيفية الاستباحة اما المضطر فهو الذي يخاف التلف لو لم يتناول وكذا لو خاف المرض بالدال وكذا لو خشي الضعف المؤدي الى التخلف عن الرفقة مع ظهور امارة العطب او ضعف الركوب المؤدي الى خوف التلف فحينئذ يحل له تناول ما يزيل المالك الضرورة ولا يختص ذلك بنوع من المحرم الا ما سنذكره ولا يترخص للباغي وهو الخارج على الامام وقيل الذي يبتغي الميتة ولا العادي وهو قاطع الطريق وقيل الذي يعدو شبعه واما كيفية الاستباحة فالمأذون فيه حفظ الروح والنجاة فيحرم ما لا يقصد حفظ النفس وهل يجب التناول للحفظ قيل نعم وهو الحق فلو اراد التنزه والحال حال خوف التلف لم يجز ولو اضطر الى طعام الغير وليس الثمن وجب على صاحبه بذله لان في الامتناع اعانة على قتل المسلم وهل له المطالبة بالثمن قبل الاكل يبذل وجب فلا يلزم العوض وان كان الثمن موجودا وطلب ثمن مثله وجب دفع الثمن ولا يجب على صاحب الطعام بذله لو امتنع من بذل العوض لان الضرورة المبيحة لانتزاعه مجانا زالت بالتمكن من البذل وان طلب زيادة على الثمن قال الشيخ لا يجب الزيادة ولو قيل يجب كان حسنا لارتفاع الضرورة بالتمكن ولو منع صاحب الطعام والحال هذه جاز له قتاله دفعا لضرورة المضطر ولو واطاه فاشتراه بازيد من الثمن كره لانه اراقة الدماء قال الشيخ لا يلزمه الا ثمن المثل لان الزيادة لم يبذلها اختيارا وفيه اشكال لان الضرورة المبيحة للاكراه ترتفع بامكان الاختيار ولو وجد ميتة وطعام الغير فان بذل له الغير طعامه بغير عوض او عوض هو قادر عليه لم تحل الميتة ولو كان صاحب الطعام غائبا او حاضرا ولم يبذل وقوي صاحبه على دفعه عن طعامه اكل الميتة وان كان صاحب الطعام ضعيفا لا يمنع اكل الطعام ضمنه ولم تحل الميتة وفيه تردد فان لم يجد

لم يجد المضطر الا الآدمي ميتا حل له اساءة الرمق من لحمه ولو كان حيا محقون الدم حل ولو كان مباح الدم حل له منه ما يحل من الميتة ولو لم يجد المضطر ما يمسك رمقه سوى نفسه قيل له اكل من لحم ضجيعه اللهم كما لا يحل ولا شبهة اذ فيه دفع الضرر بالضرر ولا كذلك جواز قطع الاكلة لان الجواز هناك لما هو لقطع السراية وقد انعدم احتمال السراية ولو اضطر الى الخمر وبول نفسه تناول البول ولم يتناول الخمر ولو لم يجد الا الخمر قال الشيخ في المبسوط لا يجوز دفع الضرورة بها وفي النهاية يجوز وهو الاشبه ولا يجوز التداوي بها ولا بشيء من الادوية فيها شيء من المسكر اكلا ولا شربا ويجوز عند الضرورة ان يتداوى بالعين حتى ولا يستحب غسل اليد قبل الطعام وبعده وسنة اليد المندوبة التسمية عند الشروع والحمد عند الفراغ وان يسمي على كل لون على انفراده ولو قال بسم الله على اوله واخره اجزاه ويستحب الاكل بثلاث مع الاخيار وان يبدأ صاحب الطعام وان يكون اخر من يمتنع وان يبدأ بغسل اليد بمن على يمينه ثم يدور عليهم الى الاخير وان يجمع غسالة الايدي في اناء واحد وان يستلقي بعد الاكل ويجعل رجله اليمنى على رجله اليسرى ويكره الاكل متكئا والاكل من اعلى رغيف كان الاوساط احرى لما يتضمن من الاضرار ويكره الاكل على الشبع والاكل بالملعقة ويحرم الاكل على مائدة يشرب عليها شيء من المسكرات او الفقاع

كتاب الغصب

والنظر في السبب والحكم واللوازم اما الاول فالغصب هو الاستقلال بإثبات اليد على مال الغير عدوانا ولا يكفي رفع يد المالك عما ليس بغاصب فلو منع عبد من لا يعلم ان مالكه ارسله فتلف لم يضمن وكذا لو منعه من القعود على بساطه او منعه من بيع متاعه فعفن او تلفت عينه اما لو قعد على بساط غيره او ركب دابته ضمن ويصير غاصبا بالقعود ويضمنه الغاصب ويتحقق غصبه بإثبات اليد عليه مستقلا من دون اذن المالك وكذا لو اسكن غيره فلو سكن الدار مع مالكها قيل لم يضمن الاصل وقال الشيخ يضمن بنصفه ففيه تردد عدم الاستقلال ومن دون المالك لو كان ساكنا ضعيفا عن مقاومة المالك لم يضمن ولو كان المالك غائبا ضمن وكذا لو امر دابة فقادها ضمن ولا يضمن لو كان صاحبها راكبها او غصب الحمار غصب لولدها لتبوتهما عليهما وكذا يضمن حمل الامة المباعة بالبيع الفاسد لو تعاقبت الايدي الغاصبة

على المقصد وتخير المالك في الزام أيهم شاء او الزام جميع بدلا واحدا ولو لم يضمن بالغصب ولو كان صغيرا ولو تلف
حرق او غرق او الحق بذلك لغير من غير تسبب منه وقال في تحرير الحرج بضمنه الغاصب اذا كان صغيرا
وتلف بسبب كلوغ الحية والعقور ووقوع الحائط لو استخدم الحر لزمه الاجرة ولو حبس صبيا يعلم صنعة
اجرته ما ينتفع به لان منافعه وقصده ولو استأجره للعمل واعتقله ولم يستعمله فيه تردد والاقرب
ان لا اجرة لانه لا يستقر مثل ما قلنا اولا كذلك لو استأجر دابة فحبسها بقدر الانتفاع ولا يضمن الحر اذا
غصبت من مسلم ولو غصبها الكافر ويضمن اذا غصبت من الذمي ولو غصبها المسلم والكافر
الخمر ويضمن الخمر بالقيمة عند المستحل لا بالمثل ولو كان المتلف ذميا على ذمي وفي هذا تردد **وهنا**
اسباب ترجع جميعها الى ضمان **الاول** مباشرة الاتلاف سواء كان المتلف عينا كقتل الحيوان المملوك وتحريق
الثوب او منفعة كسكنى الدار وركوب الدابة وان لم يكن هناك غصب **الثاني** التسبيب وهو كل فعل يحصل التلف
بسببه كحفر البئر في غير الملك كطرح المعاثر في الملك لكن اذا اجتمع السبب والمباشر قدم المتلف في الضمان على
ذي السبب كمن حفر بئرا في ملك غيره عدوانا فدفع غيره فيها انسانا فضمان ما يجب به الدفع على الدافع
ولا يضمن المكره المال وان باشر الاتلاف ضمانا على من اكرهه لان المباشر ضعفت مع الاكراه فكان السبب
هنا اقوى ولو ارسل في ملك ماء فاغرق مال غيره او اخرج نارا فيه فاحرق لم يضمن ما لم يتجاوز قدر حاجته
او اختبار الماء عليه او غلبة ظنه ان ذلك حق المتعذر الا بالاضرار **وتتفرع** على السبب فروع
الاول لو القى صبيا في مسبعة او حيوانا يضعف عن الفرار ضمن لو قتله السبع **الثاني** لو
غصب شاة فولدت حائلا او حاملا ضمن الام تردد وكذا لو حبس مالك الام عن حراثتها فاتفق تلفها وكذا التردد لو
غصب دابة فنبعها الولد **الثالث** لو فك القيد عن الدابة فشردت او عن العبد المجنون فابق ضمن لانه فعل
يقصد به الاتلاف وكذا لو فتح قفصا عن طائر فطار مبادرا او بعد مكث لا كذا لو فتح بابا عن مالك
فشرد او ازال قيد العبد عاقل فابق لان المتلف بالمباشرة لا بالسبب وكذا لو كان المزيل للشرق ولو ازال
وكاء الظرف فسال ما فيه ضمن اذا لم يكن يجيء الا الوكاء وكذا لو سال منه ماء الا ان الارض تحته
فانذفع ما فيه ضمن لان فعله سبب مستقل بالاتلاف اما لو فتح راس الظرف فقلبته الريح او دابا بالنفس

بالنص في الصحاح ردد ولعل الشبهة انه لا يضمن لان البيع والضمان كل منهما يوجب الملك والشيء الواحد لا يكون سببا لشيئين متضادين وهما الملك والضمان وهذا ضعيف لان البيع يوجب الملك بشرط سلامة العوضين والمقبوض بالسوم قد فات احدهما فيفوت شرط الملك فيه فيبقى على ملك صاحبه ويضمن بالقيمة لان الفائت في يد المشتري كالتالف في يد البائع والتلف في يد البائع يوجب الضمان على المشتري فكذا الفوات في يد المشتري يوجب الضمان على البائع وهذا هو الذي يقتضيه النظر الثاني والحكم في المغصوب ما دام باقيا ولو نقص كالخشبة تتخذ بابا والثوب يقطع قباء والفضة تتخذ حليا والحنطة تطحن والسمسم يعصر ولا يلزم المالك احداثه ولا مرمته ولو جاء به غاصبه كما غصبه وقد تغير بالطحن والعصر والنسج والخياطة او الذهاب بالدراهم وكلف غيره او اعادته ولو خاط ثوبه بخيوط مغصوبة فان امكن نزعها لزم ذلك وضمن ما يحدث من نقص ولو خشي تلفها باستراعها لضعفها ضمن القيمة وكذا لو خاط بها جرح حيوان لم تنزع الا مع الامن عليه تلفا او شينا وضمنها ولو حدث في المغصوب عيب من نسيان التراويح في التنور ومع الارش ولو كان العيب غير مستقر كنقص الخياطة قال الشيخ يضمن قيمة المغصوب ولو قيل يضمن العين مع ارش العيب الحاصل بتكرار الرد دفع ارش الزيادة كان حسنا ولو كان الحادث لا يدوم كالسمن والهزال ضمن القيمة التي تلف المغصوب ضمن الغاصب مثله ان كان مثليا وهو ما تتساوى قيمه اجزائه فان تعذر مثل ضمن قيمته يوم الاقباض لا يوم الاعواز ولو اعوز فحكم الحاكم بالقيمة فزادت او انقصت لم يلزم ما حكم به الحاكم وحكم بالقيمة وقت تسليمها لان الثابت في الذمة ليس الا المثل وان لم يكن مثليا ضمن قيمته يوم الغصب وهو اختيار الاكثر وقال في ط ويضمن اعلى القيم من حين الغصب الى حين التلف وهو حسن ولا عبرة بزيادة القيمة ولا نقصانها بعد ذلك على ذمة والذهب والفضة يضمنان بمثلهما وقال الشيخ رحمه الله يضمنان بنقد البلد كما لو اتلف مثلا لا مثل له ولو تعذر المثل فان كان نقدان تساويا في البلد ضمن بالغالب منهما والا فبالغالب في الجنس ضمنه بالنقد الذي كان من جنسه وان فقد المضمون والنقد فالاصح ان عليه اكثر ما كان قوم بغير جنسه ليسلم من الربا وقد تظن ان الربا يختص بالبيع بل هو ثابت في كل معاوضة على ربويين متفقي الجنس ولو كان في المغصوب صنعة لها قيمة غالبا كان على الغاصب مثل الاصل وقيمة الصنعة وان زاد عن الاصل ربوا كان او غيره ولو كان للصنعة قيمة تظهر لو ابيعت منه وانا ولو من غير غصب وان كان الصنعة محرمة لم يضمن ولو كان المغصوب دابة فجنى عليها الغاصب او غيره او غاب شيء من قبل الله سبحانه ضمن ارش النقصان ويتساوى

فاطعمه المالك شيئا فاسد عادته بها صح جعل المالك من الغاصب وان اطعمه غير المالك
قبل تعزيره شيئا لكن ان اغرم الغاصب رجع على الآكل وان اغرم الآكل رجع الآكل على الغاصب وقيل
بل يضمن الغاصب ارش ولا ضمان على الآكل ان فعل المباشر خطأ على الضمين ضمانه الاغرار
فكان السبب اقوى ولو غصب فحلا فازاء على انثى كان الولد للمالك والا فلا والكان للغاصب ولو قصر
الفحل الضراب ضمن الغاصب النقص وعليه اجرة الضراب وقال الشيخ في المبسوط لا يضمن الاجرة
والاول الاشبه لانها عندنا ليست محترمة ولو غصب حمالا اجره وبقي في يده حتى نقص كان لتوب
يخلق والدابة تنزل له الاجرة والارش فلو ابتدأ خلاسواء كان النقص بسبب الاستعمال او
لم يكن ولو اعار الزيت فنقص ضمن النقص ولو اعار عصيرا فنقص ضمنه قال الشيخ لا يلزم ضمان
النفيسة لانها نفيسة الرطوبة التي لا قيمة لها بخلاف الاولى وفي الفرق تردد النظر الثاني
اللواحق وهي النوع الاول ولواحقه احكام وهي مسائل الاولى اذا زاد في قيمة المغصوب فعل اثبت له
فكان اثر الفعل الصبغ وخياطة الثوب ونسج الغزل وطحن الحنطة وكذا لو نقصت قيمته بشيء من
ذلك ضمن الارش ولو كان حيا كان له اخذه واعادة المغصوب وارش نقصه ولو صبغ الثوب كان لمالك
الصبغ بشرط ضمان الارش ان نقص القوله تعالى فمن اعتدى عليكم فاعتدوا عليه ولانه في ملكه بغير حق ولو اراد احدهما
ما لصاحبه بقيمته لم يجب على الآخر وكان في هذا الحال هما صاحبان يجب على الموهوب له
ثم ليس لشريكه ان يقاسمه حتى يقوم نصيبه فيأخذ ما صار اليه من الثوب ولو اراد احدهما
الزيادة لصاحبها وان نقصت قيمة الثوب بالصبغ لزم الغاصب الارش ولا يلزم المالك بما ينقص
من قيمة الصبغ ولو بيع مصبوغا بيعا ناقصا من قيمة الصبغ لم يستحق الغاصب شيئا الا بعد
توفية المغصوب منه قيمة ثوبه على الكمال ولو بيع مصبوغا بناقصا من قيمة الثوب لزم الغاصب
اتمام قيمة الثوب الثانية اذا غصب حنطة او ابيض فخلط بمثله فهما شريكان وان خلطه بادون
او اجود قيل يضمن المثل لتعذر تسليم العين وقيل يكون شريكا في فضل الجودة ويضمن المثل وفي قضية
الاول رضي المالك باخذ الرديء لو خلطه بغير جنسه لكان له ان يضمن المثل الثالثة فوائد

المغصوب مضمون بالغصب مملوكا للمغصوب منه وان تحدد وبدا لغاصب ان كان للابن او الولد وشعر
والثمر ومنافع كسكنى الدار وركوب الدابة وكل منفعة تملك بالاجرة عادة وتملك للدابة فى يد الغاصب او تعلم
المملوك صنعة او علما فزاد قيمته ضمن الغاصب تلك الزيادة فلو هزلت او نسى الصنعة او ما علمه فنقصت
القيمة لذلك ضمن الارش وان زال العين ولو تلفت ضمن قيمة الاصل والزيادة **فرعان الاول** لو زادت
القيمة لزيادة صفة ثم زالت الصفة ثم عادت الصفة والقيمة يضمن قيمة الزيادة الثانية لانها انجبرت
بالنسبة ولو نقصت الثانية عن قيمة الاولى ضمن التفاوت او لم تجد الا صفة غير هذه مثل ان سمنت فزادت قيمتها ثم
هزلت فنقصت قيمتها بعد صنعة فزادت قيمتها هزلها وما نقص عن صفات الاولى الا يضمن من الزيادة المتصلة
تزيد القيمة كالسمن المفرط ان زال القيمة على حالها او زيادة **المسئلة الرابعة** لا يملك المشترى ما يقبضه
بالبيع الفاسد ويضمنه وما يتجدد من منافعه وما يزداد من قيمته لزيادة صفة فيه فان تلف فى يده ضمن الاكثر
من القيمة يوم قبضه الى حين تلفه وان لم تكن مثلية ولو استكرى مغصوبا ضمن العين والمنافع ولو رجع على
الغاصب كان عاما ولا لذلك الرجوع على ايهما شاء فان رجع على الغاصب رجع الغاصب على المشترى وان رجع على المشترى
لاستقرار التلف بيده وان كان المشترى جاهلا بالغصب رجع على البائع بما دفع من الثمن ولا لذلك مطالبة بالدرك
اما مثلا او قيمة ولا يرجع بذلك على الغاصب لانه قبض ذلك مضمونا ولو طالب العبد بذلك رجع العبد
على السيد ولو طالب السيد لم يرجع على العبد بما يغرمه المشترى لم يحصل له فى مقابلته نفع كالصفة
والعين فله الرجوع به على البائع ولو اولدها المشترى كان حرا وعليه قيمة الولد يرجع بها على البائع
وقيل فى احد قوليه مطالبة ايهما شاء لكن لو طالب المشترى رجع على البائع ولو طالب البائع لم
يرجع على المشترى وفيه احتمال لغرامة ما حصل للمشترى ومقابله نفع كسكنى الدار وثمرة الشجر والصوف
والولد فقد قيل يضمنه الغاصب لا غير لانه سبب بالاولاد والمشترى مع الغرر ضعيفة فيكون السبب اقوى كما
لو غر طبيبا واطعمه المالك قيل له الرام ايهما شاء اما الغاصب فكما فى المجلولة واما المشترى فلما باشرة
الا ان فان رجع على الغاصب رجع على المشترى لاستقرار التلف فى يده وان رجع على المشترى لم يرجع على الغاصب
الخامسة لو غصب مملوكا فى صباه فكبر عنده او جاء ان بالحر لزمه مهر امثالها لشبهه وقيل عشر قيمتها

فيها الا بكر بكرا او نصف العشر ان كانت ثيبا وعاصر بعض الاصحاب هذا الحكم على الوطي بعقد الشبهة ولو
افتضها باصبعه لزمه دية البكارة ولو وطيها مع ذلك لزمه الامران وعليه اجرة مثلها من حين
الى حين عجزها ولو احبلها لحق به الولد وعليه قيمته يوم سقط حيا وارش ما ينقص من امه بالولادة
ولو سقط ميتا قال الشيخ رحمه الله يضمنه لعدم العلم بحيوته وفيه اشكال لانه شأن من تضمن بالجناية
وفرق الشيخ رحمه الله بين وقوعه بالجناية ووقوعه بغير الجناية ولو ضربها اجنبي فسقط اخر الضاربان
الغاصبة جنين وضمن الغاصب للمالك دية جنينها ولو كان الغاصب الامة عالما بالتحريم فللمولى
المهر الذي كرهها الغاصب على الوطي وعليه الحد ولو وطأ واحد الوطي لا مهر وقيل يلزمه عشر اقل
ما ورد الا ان يشبه الا ان يتزوج بكرا فيفتضها ولو حبلت يلحق الولد وكانت ام ولد له وتصير
الغاصب منقضي الولادة ولو ولدها في يد الغاصب ولو غصبته ميتا فيل لا يضمن لانه لم يعلم حيوته
فيحال الملك وفيه قوة ولو كان سقط وطبله بجناية جاز لزمه دية جنين الامة على ما يذكره
والجنايات ولو كان الغاصب عالما وهي جاهلة لم يلحق الولد ولحد المهر ولو كان بالعكس حق
الولد وسقط عنه الحد والمهر عليها الحد **السادسة** اذا غصب حنطة فزرعها او حبا فغرسها
الزرع والغرس للغاصب وقيل للمغصوب منه وهو شبيه ولو غصب عصيرا فصار خمرا ثم صار خلا كان للمالك و
نقصت قيمة الخل عن العصير ضمن ارش النقصان **السابعة** لو غصب ارضا فزرعها او غرسها فالزرع والغرس للزارع والغارس
وعليه ارش الارض وان غرسه وزرعه وطم الحفر وارش الارض ان نقصت ولو ذلل الارض بالغرس
او الحرث فعليه اجرة وكذا لو بذل الغاصب عوض الارض قبوله ولو وهبه ولو حفر الغاصب
الارض بئرا كان عليه طمها وهل له طمها مع كراهية المالك قيل نعم بحضرة من يراه المالك ولو قيل ليس له
ذلك كان حسنا ولو اسقط عنه برضا المالك باستيفائها **الثامنة** اذا حصلت دابة لغيره
الحرج لا بهدم فانكسر حصولها بسبب صاحب الدار لزم الهدم والا فلا ولا ضمان على صاحب الدابة
لكن صاحب الدابة ضمن الهدم وكذا ان لم يكن من اجله تفريط ضمن صاحب الدابة الهدم لانه بسببه
لو حملت دابة له ليسها وقد واقفر فخرجها الى كسر القدر فانكسر ضمن مالك الدابة عليها الوفر لو حفظها

عن ان يكن يدا عليها وكاصنا الغلة وطاس ان يحرق ثمرة ناضرة وكثرة القيد عنها والاحتمال لكسره
ان لم يكن من اجنحة تعرط ولم يكن للمالك مهما وكاتا العلة وعلى حيات شاكرة وضرب صاحبه الى الصلح
الثامنة عشرة ان الشيء وما اذا حبس على حائط جاز استئنافه بخروج نخله ذلك الخروج مدة عمر الآلة
وفي وجوب الاجماع نظر العاشرة اذا حبس العبد المغصوب عند فقيل ضمن الغاصب وان طلب ولم يلزم
لزم الغاصب اقل الامرين من قيمته ودية الجناية وان وجب قصاصا فيادون والنفس واقصى منه ضمن الغاصب
الارش وان عفا على مال ضمن الغاصب اقل الامرين الحادية عشرة اذا نقل المغصوب غير البلد الذي
لزمه اعادته ولو طلب المالك الاجرة عن اعادته لم يلزم الغاصب الحق وهو اقل ولو رضي المالك بدفعه
للغاصب على الاعادة النوع الثاني في مسائل النزاع وفيه مسائل الاولى اذا تلف المغصوب واختلفا في
القيمة فالقول قول المالك مع يمينه وهو قول الاكثر وقيل قول الغاصب وهو شبيه اما لو اتى بما يعلم
كذبه فيه مثل ان يقول ثمن الجارية حبة او درهم لم يقبل الثانية اذا تلف وادعى المالك
زيادة الثمن كمعرفة الصنعة فالقول قول الغاصب مع يمينه لان الاصل براءة ذمته اما لو ادعى الغاصب عيبا
كالعور وشبهه وانكر المالك فالقول قوله مع يمينه لان الاصل الصحة سواء كان المغصوب
موجودا او معدوما الثالثة اذا باع الغاصب ثم انتقل اليه بسبب صحيح فعال المشتري بعينه لا
اما لو تبين بينه قبل التسليم او بعده وقبل ان يتصرف على قول فله الفسخ والرجوع بالثمن
لانتقاض ما يتضمن دعاء الملكية قبل الرد الرابعة اذا اقام العبد فعال الغاصب رددته قبل موته وقال
المالك بعد موته فالقول قول المالك مع يمينه وقال الحلاف ولعملنا هذه الرعية كان حرا الخامسة
اذا اختلفا وتلف المغصوب فالقول قول الغاصب مع يمينه ما لم يطأ البالغ الثيب فيقيم البينة العين البكر اذا اختلفا على
العبد فالقول قول الغاصب مع يمينه لان اليد عليه الجميع كتاب الشفعة وهي استحقاق احد الشريكين
حصة شريكه بسبب انتقالها بالبيع ونحوه ذلك بقيمة مقاصيله الاول ما تثبت فيه الشفعة وتثبت
في الارضين كالمساكن والعراص والبساتين اجماعا وهل تثبت فيما ينقل كالثياب والآلات
والحيوان قيل نعم دفعا لكلفة القسمة واستنادا الى رواية يونس عن بعض رجاله عن ابي عبد الله

او بعينه عليه السلام وفي الاقتصار على التسلط على مال المسلم موضع الاجماع واستصحاب الاول

ابهاء ... اما الشجر والنخل والابنية فتثبت فيه الشفعة تبعا للارض ولو افردت بالبيع نزل على

القولين ... الشفعة وفي العبد ... وفي ثبوتها في النهر والطريق والحمام

وما يضر قسمته تردد اشبهه انها لا تثبت وحد الضرر ان لا ينتفع به بعد قسمته فالمتضرر لا يجبر على

القسمة ولو كان الحمام او الطريق او النهر مما لا يبطل منفعته بعد القسمة ... وتثبت الشفعة

وكذا لو كان مع البئر بياض ارض بحيث يسلم البئر لاحدهما وفي دخول الدولاب والناعورة في

الشفعة اذا بيع مع الارض تردد لانه ليس من عادته ان ينقل الا انه يحمل العبارة التي ركبت عليها الله

في الشفعة الا على القول بعموم الشفعة في المبيعات ولا تثبت الشفعة في الثمرة وان بيعت على رؤس النخل

او الشجر منضمة الى الاصل والارض وتثبت في الارض المقسومة بالاشتراك في الطريق او النهر اذا بيع

معها ولو افرد الارض المقسومة بالبيع لم تثبت الشفعة في الارض وتثبت في الطريق او النهر ان كان

يمكن قسمته ولو باع عرصة مقسومة وشقصا من الحمام صفقة فالشفعة في الشقص خاصة بحصته

من الثمن ويشترط انتقال الشقص بالبيع فلو جعله صداقا او هبة او صلحا فلا شفعة ولو كان بعض

الدار وقفا وبعضها طلقا فبيع الطلق لم يكن للموقوف عليه شفعة ولو كان واحدا لان الوقف ليس

للرقبة على الخصوص وقال المرتضى رحمه الله تثبت **المقصد الثاني في الشفيع** وهو كل شريك بحصة مشاعة

قادر على الثمن ويشترط فيه الاسلام اذا كان المشتري مسلما فلا تثبت الشفعة بالجوار ولا فيما قسم

الا مع الشركة في طريقه او نهره وتثبت بين الشريكين وهل تثبت لما زاد عن شفيع واحد فيه اقوال احدها

نعم تثبت مطلقا على عدد الرؤس والثاني تثبت في الارض مع الكثرة ولا تثبت في العبد الا

للواحد والثالث لا تثبت في شيء مع الزيادة على الواحد وهو الاظهر وتبطل الشفعة بعجز الشفيع عن

الثمن او بالمماطلة وكذا لو هرب ولو ادعى غيبة الثمن اجل ثلاثة ايام فان لم يحضره بطلت شفعته فان

ذكر ان المال في بلد آخر اجل بمقدار وصوله اليه وزيادة ثلاثة ايام ما لم يتضرر المشتري وتثبت للغائب

والسفيه وكذا المجنون والصبي ويتولى الاخذ لهما الولي مع الغبطة ولو ترك الولي المطالبة فبلغ الصبي

وان يعفوا وان يأخذ الربع او النصف او ثلاثة الارباع وليس لبعضهم مع الشفيع شفعة لان انتقال الملك
اليهم دفعة فيتساوون في الاخذ او الملك فيسقط حقه ولو باع الثالث حصته من ثلاثة يعفو عنها واحد
الكل وان يعفوا ان يأخذ من البعض فان اخذ من الاول شارك الثاني والثالث وكذا لو اخذ من الثاني
يشارك الثالث ولو عفا عن الاول وقد اخذ من الثاني شارك الاول وكذا لو اخذ من الثالث شارك الاول والثاني
لاستقرار ملكهما بالعفو **التاسع** لو باع احد الحاضرين ولهما شركاء غيبا فالحاضر شفيع
لحال الغيب غيره فاذا اخذ وقدم احد الغائبين سأل فيما اخذ الحاضر بالشفعة ولو قدم الآخر شاركه
فيما اخذ فيكون له ثلث ما حصل لكل واحد منهما **العاشر** لو كانت الدار بين اخوين فباع
وارث الثاني باع احد الوارثين كانت الشفعة بين العم وابن الاخ لتساويهما في الاستحقاق ولو كان

جماع المقصد الثالث في كيفية الاخذ بالشفعة

وقد اللزوم وقبل نفس العقد ان لم ينقض الخيار بناء على ان الانتقال يحصل بالعقد وهو اظهر اما لو كان الخيار
للمشتري خاصة فانه يبقى بنفس العقد لتحقق الانتقال وليس للشفيع نقض حقه بل الاخذ الجميع او
يدع ويأخذ بالثمن الذي وقع عليه العقد واقامة الشقص كرا واقل ولا يلزمه ما يغرم المشتري
ولا لما يكسبه ذلك من اللون ولو زاد المشتري في الثمن بعد العفو انقضاء الخيار لم تلحق الزيادة وكانت هبة
لا يجب على الشفيع دفعها ولو كان الزيادة في زمان الخيار قال الشيخ تلحق بالعقد لانها بمنزلة ما يفعل في العقد
هو بنى على القول بانتقال الملك بالعقد وكذا لو حط البائع من الثمن لم يحط بالعقد بل المشتري مع
الشقص والوجه ان الشفيع الثمن الذي وقع عليه العقد لو اشترى شقصا وعرضا صفقة احذ
بحصته من الثمن ولا يثبت لذلك للمشتري خيار لان الشفعة تجد في ملك المشتري ويدفع الشفيع
مثل الثمن ان كان مثليا كالذهب والفضة وان لم يكن له مثل كالحيوان والثوب
والجوهر قيل يسقط للتعذر المتلية ولرواية علي بن يقطين عن عبد الله عليه السلام وقيل يأخذ
قيمة العرض وقت العقد وهو اظهر واذا علم بالشفعة فله المطالبة في الحال فان اخر لعذر
مباشرة الطلب او عن التوكيل فيه لم تبطل شفعته وكذا لو توهم كثرة الثمن فبان قليلا

او ناسيا الثمن هيبا فبان غنيا وحيوانا فبان ماشا وكذا لو كان محبوسا حتى جوعا خرسه وعجز عن
الوكالة ويحتمل المبادرة الى المطالبة عند العلم لكن على غير العادة به غيبة ومشيه
ولو كان ماشيا فلا يعيد دوحة او مسندة به لم يجب عليه قطعها وجاز الصبر حتى يركبها وكذا لو دخل
عليه وقت الصلوة صبر حتى يطهر ويصلي مثانيا ولو علم بالشفعة مسافرا فان قدر على الاستنابة
او التوكيل فاهمل بطلت شفعته ولو عجز عنهما لم تسقط وان لم يشهد بالمطالبة ولا يسقط
بمقابل السبب الغير الاستيفاق حصل بالعقد فليس للسبب اثر في اسقاطه والادراك او على الفور
نعم لو رضي بالبيع ثم تقايلا لم يكن له شفعة لانها فسخ وليست بيعا ولو باع المشتري كان للشفيع فسخ
البيع والاخذ من المشتري الاول وله ان يأخذ من الثاني وكذا لو وقفه المشتري او جعله مسجدا
فللشفيع ازالة ذلك كله واخذه بالشفعة الشفيع حق الاخذ من المشتري درك عليه ولا يأخذ من البايع لكن
لو طالب والنقص في يد البايع قيل له خذ من البايع او دع ولا يكلف المشتري القبض من
البايع مع امتناعه وان التمس ذلك الشفيع ويقوم قبض الشفيع مقام قبضه ويكون للبايع
مع ذلك الرجوع على المشتري وليس للشفيع فسخ البيع ولو تولى الفسخ والاخذ من البايع لم تصح ولو
انهدم المبيع او عاب فان كان بفعل المشتري او بفعله قبل مطالبة الشفيع فهو بالخيار
بين الاخذ بكل الثمن والترك والانقاص للشفيع باقية كانت في البيع او منقولة عنه لان
لها نصيبا من الثمن وان كان العيب بفعل المشتري بعد المطالبة صفتها المشتري وقيل لا يضمنها لانها
لا تملك بغير المطالبة بل بالاخذ الاول شبهة ولو غرس المشتري او بنى طالب الشفيع بحقه
فان رضي المشتري بقلع غراسه او بنائه فله ذلك ولا يجب اصلاح الارض والشفيع ان يأخذ بكل
الثمن او يدع وان امتنع المشتري من الازالة كان للشفيع مخيرا بين ازالته ودفع الارش وبين بذل
قيمة الغراس والبناء ويكون له مع رضاء المشتري وبين النزول عن الشفعة واذا اراد ما يدخل في الشفعة
تبعا كالزرع المبتاع مع الارض فصار نخلا او العرش من الشجر تعظم قالزيادة للشفيع
اما النماء المنفصل كالكراء والثمر والنخل فهو للمشتري ولو حمل النخل بعد الابتياع فاخذ الشفيع

فلو وجبت الثمن والولد الثاني ولو شفا العبد الاول عن نصيبه لم يسقط وكان لمن لم يعف ان يأخذ
الجميع ويترد نصف قيمة **الرابعة** اذا باع الشفيع نصيبه بعد العلم بالشفعة قال الشيخ سقطت
شفعته لان الاستحقاق بسبب النصيب لما باع قبل العلم تسقط لان الاستحقاق مبني على التسليم
ولو قيل ليس له الاخذ في الصورتين كان حسنا **نفريع** على قوله رحمه الله لو باع الشريك وشرط
الخيار للمشتري ثم باع الشفيع نصيبه قال الشيخ الشفعة للمشتري الاول لان الانتقال يتحقق بالعقد ولو كان
الخيار للبائع او لهما فالشفعة للبائع لان الانتقال لا يحصل الا باقتضاء الخيار **الخامسة** لو باع شقصا في مرض الموت من وارث وحابى فيه فان خرج من الثلث صح وكان للشريك
اخذه بالشفعة وان لم يخرج صح منه ما قابل الثمن وما تحمله الثلث من المحاباة ان لم يجز الورثة وقيل يصح
في الجميع من الاصل واخذ الشفيع بناء على ان حجرات المريض ماضية من الاصل **السادس** اذا اصاب
الشفيع عيبا بعد الشفعة صح وطلب الشفعة لانه حق مالي فينفذ فيه الصلح **السابعة** اذا
باع استحصاصا فضمن الشفيع الدرك عن البائع او عن المشتري او شرط المشتري عن الخيار الشفيع لم يسقط
بذلك الشفعة وكذا لو كان مكيلا كله حصها وفيه زرد مما فيه من اجارة الرضا البيع **الثامنة** اذا
اخذ بالشفعة فوجد فيه عيبا سابقا على البيع فان كان الشفيع وكيلا عن غيره فالخيار لاحدهما وان كان اصيلا
جاز ان يقال فان رد الشفيع كان للمشتري الخيار في الرد والارش وان اختار الاخذ لم يكن للمشتري الفسخ ليرجع بالنقص
عن بدله وقال الشيخ ليس للمشتري المطالبة بالارش ولو قيل له الارش كان حسنا وكذا لو علم الشفيع
بالعيب دون المشتري ولو علم المشتري دون الشفيع كان للشفيع الرد **التاسعة** اذا باع
الشقص بعوض معين لا مثل له كالعبد فان قلنا الشفعة فلا بحث وان وجبنا الشفعة بالقيمة فاخذ
الشفيع وظهر في الثمن عيب كان للبائع رده والمطالبة بقيمة الشقص اذا لو حدث عنده
ما يمنع الرد لا برجع الشقص لان الفسخ المستعقب للبيع الصحيح لا يبطل الشفعة ولو عاد الشقص الى
المشتري بملك مستانف كالهبة او الميراث لم يملك رده على البائع ولو طلبه البائع لم يجب على المشتري اجابته
ولو كان بعيبه الشقص والحال هذه اقل من قيمة العبد هل يرجع الشفيع بالتفاوت فيه تردد والاشبه

لانه الثمن الذى اقتضاه العقد لو كان الشقص فى يد المشترى فى البايع الثمن بالعين الشفيع
لان حقه اسبق وياخذ بقيمة الثمن لا الثمن الذى اقتضاه العقد والبايع قيمة الشقص وان زاد عن قيمة
الثمن ولو حدث عند البايع ما يمنع رد الثمن رجع بلا رد على المشترى ولا يرجع على الشفيع الا ان كان اخذ
بقيمة العرض الصحيح **العاشرة** لو كان دار الحاضر غائب وحصة الغائب فى يد اجنبى فباع الحصة وادعى ذلك
باذن الغائب قال فى فتاوى الشفعة ولعل المنع اشبه لان الشفعة تابعة لثبوت البيع فلو قضينا بصحة البيع
فان صدق فلا بحث وان اكذبه فالقول قوله مع عينه ويترع الشقص وله اجرته من حين قبضه الى حين ترعه وهو
بالخيار على البائع ان شاء لانه سبب الاتلاف وعلى الشفيع لانه المباشر للاتلاف فان رجع على البائع لم
يرجع الوكيل على الشفيع وان رجع على الشفيع رجع الشفيع على الوكيل لانه غره وفيه قول اخذ
ولو اشترى شقصا بمائة ودفع اليه عرضا يساوى عشرة لزم الشفيع تسليم مائة او يدع لانه اخذ
بما تضمنه العقد **ومن المواجق** البحث فيما تبطل به وتبطل الشفعة بترك المطالبة مع العلم وعدم
العذر وقيل لا تبطل الا ان يصرح بالاسقاط ولو تطاولت المدة والاول اظهر ولو نزل عن الشفعة
قبل البيع لم تبطل مع البيع لانه اسقاط ما لم يثبت وفيه تردد وكذا لو شهد على البيع او باقرار
او البايع او اذن المشترى او البايع او اذن المشترى فى الابتياع فيه تردد كان ذلك ليس بالعلم لا اسقاط
قبل البيع ولو بلغه البيع بما يمكن اثباته به كالتواتر او شهادة شاهد عدل فلم يطالب وقال لم اصدق بطلت
شفعته ولم يقبل عذره ولو اخبره صبى او فاسق لم تبطل وقيل تبطل وكذا لو اخبره واحد عدل لم تبطل
وقيل عذره لان الواحد ليس حجة ولو جهلا قدر الثمن بطلت الشفعة لتعذر تسليم الثمن وكان البيع فى
تاء فاخر المطالبة وقعا للوصول بطلت الشفعة ولو كان البيع فى اثناء واخر المطالبة وقعا للوصول بطلت
الشفعة ولو بان الثمن مستحقا بطلت الشفعة لتبين ان العقد كان لاغيا ولو اختلف المشترى على عصبة
الميت او اولاء الشفيع بغصبه منع من المطالبة وكذا لو تلف الثمن للعهدة فلو اقتضى تحقق بطلانه على تردد فى هذا
ومن حيل الاسقاط ان يبيع زيادة عن الثمن ويدفع بالثمن عوضا ويملكه ثم اخذ الشفيع لزمه الثمن
نصفه بالعقد وكذا لو باع ثمن قد قبض بعضا وابراه من الباقى وكذا لو عفا الشفيع عن رجع كالهبة او اصلح

فالقول قوله ولا يمين عليه الا ان يدعى عليه العلم كتاب احياء الموات والطرق والشرب الاول

والارضين وانما عمر واما موات العامر ملك لمالكه لا يجوز التصرف فيه الا باذنه وكذا ما اتصل

بالعامر كالطرق والشرب والفناء وتتفاوت في ذلك ما كان من بلاد الاسلام وما كان من بلاد الشرك

غير ان ما ببلاد الاسلام لا يعلم ربه في بلاد الشرك يملك بالغلبة عليه واما الموات

فهو الذي لا ينتفع به لعطلته اما لانقطاع الماء عنه او لاستيلاء الماء عليه او لاشتباكه او غير

ذلك من موانع الانتفاع فهو للامام لا يملكه احد وان احياه ما لم يأذن له الامام واذنه

شرط فمتى اذن ملكه المحيي له اذا كان مسلما ولا يملكه الكافر ولو قيل يملكه مع اذن الامام

كان حسنا والارض للغنيمة فعونه للمسلمين فاطبة لا يملك احد رقبتها ولا يضر بيعها ولا

رهنها ولو ماتت لم تصح احياؤها لان الملك لها معروف وهو للمسلمين قاطبة وما كان

منها موات وقت الفتح فهو للامام وكذا كل ارض يجري عليها ملك المسلم وكل ارض جرى عليها ملك

لمسلم فهي له او لورثته بعده وان لم يكن لها مالك معروف فهي للامام ولا يصير احياؤها

الا باذنه ولو باد رجل فاحياها من دون اذنه لم يملك وان كان الامام غائبا كان للمحيي حق بها ما دام

قائما بعمارتها ولو تركها فباد آثارها فاحياها غيره ملكها ومع ظهور الامام يكون له رفع يد غيره عنها

وما هو قريب العامر من الموات يصير احياؤه اذا لم يكن له مرفقا للعامر ولا حريما ولا شرط في الملك

بالاحياء **شروط خمسة الاول** ان لا يكون عليها يد لمسلم فان ذلك يمنع

مباشرة الاحياء لغير المتصرف **الثاني** ان لا تكون حريما لعامر كالطرق والشرب وحريم البيوت

والحايط وحد الطريق لمن ابتكر ما يحتاج اليه والارض المباحة خمس اذرع وقيل سبع اذرع

والثاني بتباعد هذا المقدار حريم الشرب مقدار مطرح ترابه والمجاز عن حافتيه ولو كان البئر في ملك

الغير فحريمها بقدر ما يحتاج اليه مع بعيه لا ينتهي ما يشهد به الظاهر وفيه تردد وحريم العطن اربعون ذراعا

وقيل الناضح ستون والعين الف ذراع في الارض الرخوة وفي الصلبة خمس مائة ذراع وقيل حد ذلك

ان لا يضر الثاني بالاول والاول اشهر وحريم الحائط المباح مقدار مطرح ترابه نظرا الى اساس

الحاجة لاستهدام وقيل الدار متد وطرح ترابها وحصبها ومسالك الماء والخروج وكل ذلك

انما يثبت لمحيي اذا تركه في الموات ما جرت العادة بتركه في الاملاك المعمرة فلا **فرع** لو أحيا ايضا وغرس

في جانبها غرسا بترك اغصانه الى المباح او تسرع عروقه اليه لو يكن لغيره احياؤها ولو حاول الاحياء كان

للغارس منعه **الشرط الثالث** ان ينويه الشرع مشعر للعبادة كعرفة ومنى والمشعر فالشرع دل

على اختصاصها موطنا للعبادة فالتعرض لتملكها تفويت لمآل المصلحة اما المعمر فيها ما لا ضرر فيه لا يؤدي الى

ضيقها عما يحتاج اليه للتصدي كالمنع منه **الرابع** ان لا يكون مما قطعه امام الاصل ولو كان

مواتا خاليا من تحجير كما اقطع النبي عليه السلام الدور وارضا بحضرموت وحضروس الزبير فانه يفيد

اختصاصا ما فعام المراجعة فلا يصح رفع هذا الاختصاص بالاحياء **الخامس** ان لا يسبق اليه

سابق بالتحجير فان التحجير يفيد اولوية لاهل الرقبة وان ملك بالقهر حتى لو تعذر عليهم يوما حل لغيرهم

منعه ولو قاهره فاحياها لم يملكها والتحجير هو ان يضع عليها الدبر او يحوطها بما يحيط ولو اقتصر على التحجير وهل

العمارة اجارة الامام على احد الامرين اما الاحياء واما التخلية بينها وبين غيره ولو اقتطع اخرجها السلطان

من يده لئلا يعطلها او لو بادر الى احيائها من احياها لم يصح عالم برفع السلطان يده او ياذن في الاحياء والنبي عليه السلام

ان يحمي لنفسه ولغيره من المصالح كالحمى لنعم الصدقة وكذا عند الامام الاعظم ليس لغيرهما من المسلمين

ان يحمي نعم احياه محمى لو يملكه ما دام الحمى مستمرا او ما حماه النبي عليه السلام او الامام لمصلحة فوات

جاز نقضه وقيل ما حماه النبي عليه السلام خاصة لا يحمى نقضه لان حماه كالنص **الطرف**

الثاني في كيفية الاحياء والمرجع فيه الى العرف لعدم التنصيص شرعا ولغة وقد عرف انه اذا قصد

سكنى ارض فاحاط ولو بخشب او قصب او سقف مما لم يكن بناء يسمى احياء وكذا لو قصد الحظيرة

فاقتصر على الحائط من دون السقف وليس تعليق الباب شرطا ولو قصد الزراعة كفى في تملكها التحجير

بمرز ومسناة واسوق الماء اليها بساقية او ما شابهها ولا يشترط حراستها ولا دوام زراعتها لان ذلك

انتفاع كالسكنى ولو غرس ارضا فنبت فيها الغرس وساق اليها الماء تحقق الاحياء وكذا

لو كانت مستاجمة فقصد قطعها واصلاحها ولذا لو قطع عنها الماء الغالبة وهاها العمارة

للعمارة فان العادة قاضية بتسمية ذلك كله احياء لا اخراجا بذلك الى الانتفاع الذي هو ضد الموات ومن ثم قيل الاذن من بيت المال احياء وهو بعيد **الطرق الثالث** المنافع المشتركة وهي الطرق والوقوف المطلقة كالمدارس والسكان اما **الطرق** فنافذة لا استطراق للناس فيها بغير حق فلا الانتفاع فيها بغير ما لا يعوق به منفعة الاستطراق كالجلوس عن قرب للتجارة واذا قام بطل حقه ولو عاد بعد ان بنى الى مقعده ولو يكن له الذهاب اما لو قام قبل استيفاء غرضه لحاجة تعرض معها او قبل كان احق بمكانه ولو جلس للبيع او الشراء فالوجه المنع لا في الموضع المتسعة كالرحاب ونحوها للطرق لكن ذلك هنا ورحله باق فهو احق به ولو رفعه ناويا للعود فما قبل كان احق به لئلا يتفرق معاملو فيتضرر وقيل يبطل حقه اذ لا سبب للاختصاص وهو اولى وليس للسلطان ان يقطع ذلك لاحياء لانه لا يحيي لاحياء **المساجد** من بنى في مكان منه فهو احق به مادام جالسا فلو قام مفارقا بطل حقه ولو عاد فان قام ناويا للعود فكان رحله باقيا فيه فهو احق به وكذا ان قام غير ناو وقيل ان قام ليعمل بطهارة او ازالة نجاسة ونحوها لم يبطل حقه وسبق اثنان فنواها فان امكن اجتماعهما جاز والا تعاسرا قرع بينهما **واما المدارس والربط** فمن يسكن بنا من له سكنى هو احق به وان طالت المدة مالم يشترط الواقف اخراجه عند انقضائه ولو اشترط مع السكنى التشاغل بالعلم فاهمل لزمه الخروج وان استمر على الشرائط لم يجز اخراجه له ان يمنع من يرى انه مادام متصفا بما به يستحق السكنى ولو فارق لغير عذر هل هو اولى عند العود فيه تردد ولعل الاقرب استحقاقه الاولوية **الطرف الرابع** في العادن الظاهرة وهي التي لا تفتقر الى اظهار كالملح والنفط والقار فهي كالاحياء لا يختص بها المحيي وفي جواز اقطاع السلطان للعادي والميتة تردد وكذا في اختصاص المقطع بها ومتى بقي الرهاف له حق ولو تنازعا اثنان فالسابق اولى ولو تواثبا واعكن ان يأخذ كل منهما بعينه فلا ولا قرع بينهما في التعاسر وقيل يقسم بينهما وهو حسن ومن منعهما من بعض للعادن الامام فمن عدل منهما الى غيره فالاولى عدم التعرض له ما لم يظهر منه ما يطن لوجه تملكها بالاحياء لزم من قوله اشتراط اذن الامام وفي اطلاقه نظر لو ثبت ولو كان الى جانب الملحة ارض موات اذا حفرها فاء وسبق اليها الماء صار ملكا بالاحياء واختص بها المحيي ولو اقطعها

الامام منع والمعادن الباطنة والى الامام الاظهر ان العمل كسعاد الذهب والفضة والنحاس في تملك بالاحياء ويجوز
للامام اقطاعها قبل ان يملك وحقيقة احيائها ان يبلغ مبلغا لو تحجر عليها وهو ان يعمل فيها عملا لا يبلغ
نيلها كان احق بها ولم يملكها ولو اهمل حتى عاد الحجر على حاله تمام العمل او رفع يده عنها ولو ذكر عذرا انتظر السلطان
بقدر ما يراه ثم ان اعاد من احد من قرب فرع لو حيا ارضا فظهر فيها معدن ملكه تبعا لها لانه من اجزائها وانما
الماء فمن حفر بئرا في ملكه او في مباح لم يملكها فقد احرز ما يحفر فاذا بلغ الماء فضلك اليه والماء الجاري غير
المحتطى اليه ولو اخذ منه اعاده ويجوز بيعه كيلا ووزنا ولا يجوز بيعه جزافا لتعذر تسليمه
لاختلاطه بما يستحلف ولو حفر بئرا للتمليك بل للانتفاع فهو احق بها مدة مقامه عليها وقيل
بدل الفاضل من مائها عن حاجته وكذا قيل في ماء العين والنهر ولو قيل لا يحكم جريانا وابدا
فالمرافق فمن سبق اليها فهو احق بالانتفاع بها واما مياه البحور والانهار وغيرها فالناس فيها سواء
ومن اخذ منها شيئا باناء او جرة فهو ملكه او حجره او صنعه فقد ملكه وضمان الاول
بالقيمة والنهر المملوك من المباح قال الشيخ لا يملك الحافر كما اذا حفر في السيل ارضا مملوكة بل الحافر اولى بالماء
من غيره لان يده عليه فاذا كان في جماعة فان وسعهم او رضوا فيه فلا بحث والا تعاسروا قسم بينهم على
سعة الضياع ولو قيل يقسم على قدر انصبائهم من النهر كان حسنا الثانية اذا استبحر جماعة غيرا
فبالحفر بصيرون اولى به فاذا وصلوا استنزع الماء ملكوه وكان بينهم على قدر النفقة على قول عملا
الثالثة اذا لم يبلغ النهر المباح او سيل الوادي بقي ما عليه دفعة بدئ بالاول فالاول وهو الذي
يلي فوهته فاطلق اليه الربع الشرك وللشرب القديم وللنخل الشاسع ثم يرسل الى من دونه وهكذا
ان شاء له قبل ذلك والوادي الى التلف الاخير الرابعة لو حيا انسان ارضا مسيلة على مثل هذا الوادي
لم يشارك السابقين قسم له ما يفضل عن كفايتهم وفيه نزر كتاب اللقطة الملقوط اما انسان
واما حيوان او غيرهما فالقسم الاول ليس لقيطا ملقوطا ومسبوقا وينحصر النظر فيه في ثلاثة مقاصد
الاول في اللقط وهو كل صغير ضائع لا كافل له ولا ريب في تعلق الحكم بالتقاط الطفل غير المميز وسقوط
فرض البالغ العاقل وفي الطفل المميز تردد اشبهه جواز التقاطه لصغره وعجزه عن دفع

الرابعة اذا كان المنبوذ في مال اقتر الملتقط في الانفاق عليه الى اذن الحاكم وله ولاية في ماله ظن بادر فانفق عليه منه ضمن لانه تصرف في مال الغير لضرورة ولو تعذر الحاكم جاز الانفاق عليه كما ضمان لتحقق الضرورة **الخامسة** للملتقط في دار الاسلام حكم باسلام اللقيط اذا كان فيها مسلم نظرا الى الاحتمال وان بعد تغليبا للحكم الاسلام وان لم يكن فيها مسلم فهو رقيق وكذا ان وجد في دار الشرك ولا مستولى هناك من المسلمين **السادسة** حاقلة اللقيط الامام اذا لم يظهر له نسب ولا مال احد سواء جنى عمدا او خطأ ما دام صغيرا فاذا بلغ صبي عمدا القصاص في خطائه الدية على الامام وفي شبيه العمد الدية في ماله ولو جني عليه وهو صغير فان كانت على النفس فالدية ان كانت خطأ والقصاص ان كانت عمدا وان كانت على الطرف قال الشيخ لا يقتص له ولا يوخذ الدية لانه لا يدري مراده عند بلوغه فهو كالصبي لا يقتص له ولا منه ويوخر حقه الى بلوغه ولو قيل بجواز استيفاء الولي الدية مع الغبطة ان كانت خطأ والقصاص ان كانت عمدا كان حسنا لان التاخير مع وجود السبب لا يتولى ذلك الملتقط اذ لا ولاية له في غير الصغائر **السابعة** اذا بلغ فقذفه قاذف فقال انت رقيق فقال بل حر فللشيخ رحمه الله قولان احدهما لان الحكم بالحرية غير متيقن بل على الظاهر وهو محتمل فيتحقق الاشتباه الموجب لسقوط الحد والثاني عليه الحد تعويلا على الحكم بحريته ظاهرا والاحكام الشرعية منوطة بالظاهر فيثبت الحد كما لو ثبت القصاص ولا حيز اشبه **الثامنة** يقبل اقرار اللقيط على نفسه بالرق اذا كان بالغا رشيدا ولو تعرض لحريته ولا كان مدعيا لها **التاسعة** اذا ادعى اجنبي رق قبل اذا كان المدعي اما وان لم يبين لانه مجهول النسب فكان احق به حرا كان المدعي عبدا مسلما او كافرا وكذا لو كان اما ولو قبل ان يثبت نسبه الا مع التصديق كان حسنا ولا يحكم برقه ولا يحكم كفره اذا وجد في دار الاسلام وقيل يحكم بكفره ان اقام الكافر بينة بنبوته والا حكم باسلامه لكان الدار وان لحق نسبه بالكافر فالاول اولى **ويلحق بذلك** احكام اللقيط ومسائله **خمسة** اولى لو اختلفا في الانفاق فالقول قول الملتقط مع يمينه في قدر المعروف فان ادعى الزيادة فالقول قول

قول الملتقط في الزيادة ولو انكر لا اتفاق فالقول قول الملتقط ولو كان له مال فانكر الالتقاط فالقول عليه فالقول قول الملتقط مع يمينه لانه امينه **الثانية** لو تنازع ملتقطان مرتبا وعما في الشرائط اقرع بينهما اذ لا رجحان ربما القدم لاشتراكهما ولو ترك احدهما الاخر حقه لم يتغير الى اذن الحاكم لان ملك الحضانة لا يعدوهما **الثالثة** اذا التقط اثنان وكل واحد منهما الواقف اقر في يد اوان تنازعا فيه اقرع بينهما سواء كانا موسرين او احدهما حاضرين او احدهما وكذا ان كان احد الملتقطين كافرا اذا كان الملتقط كافرا او لو وصف احدهما في علامة لم يحكم له **الرابعة** اذا ادعى بنوة اثنان فان كان لاحدهما بينة حكم بها وان اقام كل واحد منهما بينة اقرع بينهما وكذا لو لم يكن لاحدهما بينة ولو كان الملتقط احدهما فلو ترجح باليد اما كحكم هطا في النسب بخلاف المال لان لليد فيه اثرا **الخامسة** اذا اختلف كافر ومسلم او حر وعبد في دعوى بنوة قال الشيخ يرجح المسلم على الكافر والحر على العبد وفيه تردد **القسم الثاني** في الملتقط من الحيوان والكلام في الاخذ والحكم اما **الاول** فهو كل حيوان مملوك ضائع اخذه ولا يدع عليه وتسمى ضالة واخذه في صورة الجواز مكروه الا حيث يتحقق التلف فانه طاق والاشهاد مستحب لا يومن من جحد على الملتقط وينفي التهمة فالبعير لا يوخذ اذا وجد كلاء وماء او كان صحيحا القوى على السلام خفه حذاؤه وكرشه سقاؤه فلا يتعرض له وان اخذه ضمنه ولا يبرا الا برساله ويبرا الوسلمه الى صاحبه او وضعه بسلمه الى الحاكم او امينه لمصالحه فان كان له حمى ارساله فيه والا باعه وحفظ ثمنه لصاحبه وكذا حكم الدابة وفي البقر والحمار تردد اظهره المساواة لان خلاف فيهما من جنوى الممتنع من اخذ البعير اما لو ترك البعير ممن جهد في غير كلاء وماء جاز اخذه لانه كالتالف وتملكه الاخذ ولا ضمان لانه كالمباح وكذا حكم الدابة والبقرة والحمار اذا ترك من جهد في غير كلاء وماء والشاة ان وجدت في الفلاة اخذها الواجد بلا خلاف ويضمن صغير السباع فهي معرضة للتلف فالاخذ اختيار انشاء ملكها وضمن على تردد وان شاء احتسبها امانة في يد اصابها ولا ضمان وان شاء دفعها الى الحاكم ليحفظها او يبيعها ويوصل ثمنها الى المالك في حكمها كالاخذ ويمتنع السباع كاطفال الابل والبقر والخيل والحمير على تردد ولا يوخذ الغنم ولا يجامر اذا ملكها لو ضلها

الضالة الى عصبة مال السبع وتتبع السباع لسرعة العدو ويجب التعريف في الحرم لواجدها
متبعة كاب كلاب ولو كان الصيد من الابل والبقر لواجدها ان اخذها لصاحبها امانة
وعليه تعريفها من غير رجوع بها وتدفع الى الحاكم او لواجد حاكما انفق ورجع بالنفقة وان
كان شاة حبسها ثلاثة ايام فان لم يأت صاحبها باعها الواجد لتصدق بثمنها ويجوز التقاط الصيد
ويلزم تعريفه سنة ثم ينتفع به اذا شاء وبعد قيمته **الثاني** الواجد يصح اخذ الضالة لكل
بالغ عاقل اما الصبي والمجنون فقطع الشيخ رحمه الله فيهما بالجواز لانه اكتساب ويدع ذلك الولي
يتولى التعريف فيها سنة فان لم يأت فالتقاطه في عيالهما وتضمينه اياها فعل والا ابقاها امانة
في العبد تردد اشبهه الجواز لان له اهلية الحفظ وهل يشترط الاسلام الاشبه لا واولى بعدم
اشتراط العدالة **الثالث** في الاحكام وهي مسائل **الاولى** اذا لم يجد لاحد مسلطا بالتعريف
الضالة انفق من نفسه ورجع به وقيل لا يرجع لان عليه الحفظ وهو لا يتم الا بالانفاق والوجه الاول
دفعا لتوجه الضرر بالالتقاط **الثانية** اذا كان للقطة نفع كالظهر واللبن والخدمة قال في
النهاية كان ذلك بازاء ما انفق وقيل ينظر في النفقة وقيمة المنفعة وتتقاصان وهو **الثالثة**
لا يضمن الضالة بعد حولان الا مع التملك ولو قصد حفظها لم يضمن الا مع التفريط او التعدي ولو
التملك ثم نوى الاحتفاظ لم يزل الضمان ولو قصد الحفظ ثم نوى التملك لزم الضمان **الرابعة** قال
الشيخ رحمه الله اذا وجد مملوكا بالغا او مراهقا لم يؤخذ وكان كالضالة الممتنعة ولو كان صغيرا
جاز اخذه وهذا الحسن لا بأس بمعرض للتلف **الخامسة** من وجد عبدا في غير مصره فاحضر شهيدا
على شهود بصفته لم يدفع اليه لاحتمال الشركة في الاول ويكلف احضار الثاني وليشهد بالعين لو وصف احضارا
لم يجب لجواز ان يكون قد باعه من يحمله الى اهله وفي الحاكم خلاف سلار اجاز والوجه قبول الوصف وبعد دفعه يكلف
قيمة العبد اجرة **القسم الثالث** في اللقطة وهو يتعلق بيان امور ثلاثة **الاول** اللقطة كل مال ضائع
اخذ لحفظه على الدوام جاز اخذه والانتفاع به بغير تعريف وما كان اقل من ذلك
فان وجد في الحرم فقيل يحرم اخذه وهو اشبه ولا يجب الاشهاد وجوب تعريفها حولا فان جاء صاحبها

صاحبها ولا تصدق بها وان استهلكها اغرم وليس لملتقطها اكلها او ترصد في بعد الحول فكره المالك فيه
وان اكلها انه لا يضمن لانه امانة وقد وجد فيها ما شرطها وان وجد في يد غير امين ضمن
ان كان مما يبقى كالثياب لانه منعه والا فان شاء ضمن ملتقطها وعليه بقاؤها وبين الصدقة بها
عن المالك وليس لصدر المالك وكره الصدقة على من يملك ضمانها اما مثلا وما فيه وبين بقائها في يد
الملتقط ما نفعها لها من غير ضمان ولو كانت مما لا يبقى كالطعام فله ان يأكله وينفق به
شاهدين فعلى الحاكم ان يدفعها اليه بغير ضمان ولو كان بقاؤها يفتقر الى العلاج كالرطب فله التصدق بها
خير بها الى الحاكم ليبيع بعضها وينفق في اصلاح الباقي وان باع الحاكم الملتقط في بيعه وتصرفه ضمنه
جاز وفي جواز التقاط النعلين والاداوة والسوط خلاف اظهره الجواز مع كراهية وكذا الشاة
والتقاط والتقاط الفصيل والبعير والعقال واشباهه من الاشياء التي يطرحها ويصغر قيمتها ويكثر
اهل الملتقطة مطلقا خصوصا في المفاوز وبيت الكل فيه مع العسر ويستحب الاشهاد عليها

مسائل خمس الاولى ما يوجد في الفلوات وفي خربة ان علم انها لهم فهو لواجده ينتفع به
بلا تعريف وكذا ما يجده مدفونا في ارض لا مالك لها او بائعوا ولو كان عليها مالك وابتاعه فان عرف
فهو لمن باعه والا فهو لواجده وكذا لو وجد في جوف دابة ولم يعرفه البائع اما لو وجد في جوف
سمكة فهو لواجده **الثانية** من ادعى لقطة لا وهم يعلم انها ليس له دفع اليه عليه سلما
كان او كافرا فان عرف ماله دفعه اليه والا كان حكمه حكم اللقطة **الثالثة** من وجد دارا
او صندوقا فيه مال ولا يعرفه فان كان يدخل الدار غيره او يتصرف في الصندوق سواه فهو لقطة
والا فهو له **الرابعة** لا يملك اللقطة قبل الحول ولو مات في اثناء الحول او بعده قبل تملك
وقيل يملكها بعد التعريف حكما وان لم يقصد وهو بعيد **الخامسة** قال الشيخ حكم اللقطة
حكم مال الطفل والمجنون ولا يصح التقاط من ليس له اهلية الاكتساب **الثاني في الملتقط**
وهو من له اهلية الاكتساب فلو التقط الصبي جاز ويتولى الولي التعريف عنه وكذا
المجنون وكذا يصح التقاط من الحاكم لان له اهلية الاكتساب في اخذ لقطة الحرم لها وفي تردد شيخنا

من كونهم ليسوا اهلا للاستيمان فللعبد اخذ كل واحدة من اللقطتين وفي رواية ابي خديجة عن ابي عبد الله
لا يتعرض لها المملوك واختاره الشيخ لجواز وهو شبيه لان له اهلية الاستيمان والاكتساب وكذا الكلام في المدبر وام الولد
اظهر في الحاق المملوك لان له اهلية التملك **الثالث في الاحكام وهي مسائل الاولى** ليس للوالي ان يأخذ
التعرف غلوفق جاز وابداعه عند اجماع الناس من بروزهم كالغدوات والعشيات ويكفيه ان يقول من ضاع عليه شيء
فضة او ثوب او ما شاكل ذلك من الالفاظ ولو اوصل الاعلام كان احوط ولا يكلف ان يقول من ضاع له مال او شيء والاعلان
يدخل عليه بالعين في زمانه امام الموسم وللجمعة كالاعياد وايام الحج وموضعه موضع الاجتماع كالمشاهد
ابواب المساجد والجوامع والاسواق ويكره داخل المساجد ويجوز ان يعرف بنفسه ويعرف بمن ينتابه **الثانية**
اذا دفع اللقطة الى الحاكم برئ منها فان جاء المالك دفع المثل اليه ولا يرد عليه على الملتقط لان له ان يتملك
او الصدقة **الثالثة** قيل لا يجب التعريف لامعرفة التملك وفيه اشكال ينشأ من خلاصها عن المالك ولا
يجوز تملكها الا بعد التعريف ولو تلفت في يده احوالا وهي امانة في يد الملتقط في مدة الحول لا يضمنها الا
بالتفريط او التعدي فتلفها من المالك وزيادتها له متصلة كانت الزيادة او منفصلة وبعد التعريف يضمن ان
نوى التملك ولا يضمن ان نوى الامانة ولو نوى التملك فجاء المالك ولم يكن له الانتزاع وطابا بالمثل والقيمة ان لم
تكن مثلية ولو رد الملتقط العين جاز زوال النماء المنفصل ولو غابت بعد التملك فاراد ردها مع الارش جاز وفيه
اشكال لان الحق تعلق بغير العين فلا يبرأ منها مطلقا **الرابعة** اذا التقط العبد وعلم المولى فترك جاز
ان التقطها تعلق الضمان برقبته بسبب ذلك اذا احبى كالفرض الفاسد ولو علم المولى قبل التعرف ولم ينتزعها ضمن
لتفريطه بالاهمال الحاكم يكن امينا وفيه تردد ولو عرفها العبد ملكها المولى ان شاء وضمن ولو انتزعها المولى
منه لزمه التعريف وله التملك بعد الحول او الصدقة مع الضمان او ابقاؤها امانة **الخامسة** لا تدفع
الا بالبينة ولا يكفي الوصف ولو وصف صفات لا يطلع عليها الا المالك غالبا مثل ان يصف وكاءها او
عفاصها او وزنها او نقدها فان نزع للملتقط بالتسليم لم يجبر وان امتنع لم يجبر **فروع الاول**
لو ردها بالوصف فجاء آخر بالبينة فهما النزع وان كانت تالفة كان له مطالبة الاول بالعوض لفساد القبض
وله مطالبة الملتقط المحق لكن ليس له ان يطالب الملتقط رجع على الاول لو لم يكن اعترف له بالملك

بالملك ولو طال الا خذ لو برجح على الملتقط **الثاني** لو اقام ذو اليد بينة فهي اولى ثم اقام آخر
بينة فهما ايضا فان لم يكن ترجيح لاحدهما فان خرجت للثاني انتزعت من الاول وسلمت اليه ان تلفت
لو بضمن الملتقط ان كان ضمها بحكم الحاكم ولو كان ضمها باجتهاده ضمن لما لو اقامت البينة بعد
الحول وقبل التلف ودفع العوض الى الاول ضمن الملتقط للثاني على كل حال الا في ثابت ذمنه لو تعين
بالدفع للاول او رجع الملتقط على الاول لم يحق بطلان الحكم **كتاب الفرائض** والنظر في المقدمات
والمقاصد اللواحق **والمقدمات** اربع **المقدمة الاولى** في وجوه الارث وهي اما نسب او
سبب النسب ثلثة **الاولى** الابوان والولدان **الثانية** الاخوة والاجداد وان علوا **الثالثة**
الاعمام والاخوال وان نزلوا والسبب اثنان زوجية وولاء ولا يرث
العتق ولا يتخصص الجريرة ثم ولاء الامامة ويقسم الورثة منهم من لا يرث الا بالفرض ومنهم من لا يرث
بين الانساب الا على الولد والزوج والزوجة من بين الاسباب الا نادرا ومنهم من لا يرث الا بالفرض و
اخوى بالقرابة وهم الاب والبنات او الاخوات وكلالة الام ومن عداهم لا يرث
الا بالقرابة فاذا كان الوارث لا فرض له ولم يشاركه اخ فالمال له مناسبا كان او مسابيا وان
شاركه من لا فرض له فالمال لهما فان اختلفت الوصلة فلكل طائفة نصيب من يتقرب به
كالخال والاخوال مع العم والاعمام فللاخوال نصيب الام وهو الثلث وللاعمام نصيب الاب
وهو الثلثان وان كان الوارث خا فرض احد نصيبه فان لم يكن معه مساو كان الرد عليه مثل
بنت مع اخر او اخت مع عم فلكل واحدة نصيبها والباقي يرد عليها لانها اقرب ولا يرد على الزوجة
مطلقا ولا على الزوج مع وجود وارث عدا الاعمام وان كان معه مساو ذو فرض كانت التركة
بعدد السهام وقسمت على الفريضة وان زادت كان الزائد رد اعليهم على قدر السهام ولا يكون احدهم
او يفرد بزيادة في الوصلة ولو اقتضت التركة كان الناقص دخلا على البنت والبنات والاب او من يتقرب
بالاب دون من يتقرب بالام مثال الاول ابوان وبنتان فصاعدا او اثنان من ولد الام مع حقيقي الاب
او الام او للاب او زوج واخت لاب مثال الثاني ابوان وبنت واخوة ومثال الثالث ابوان وزوج و

الكلمة الموروث تقسم اولا على الاصول ثم ان كان بين السهام والاصل موافقة ضربت وفق احدهما

بفتان او ابوان وزوج ونبت وزوجا وزوجة واثنان من ولد لاعم معهما اختين لاب كعام او ثلاثة
وان لم يكن المساوي فرض كان لها بقي مثال ابوان واحدهما وابن لاب وزوجا وزوجة ابن وزوجا وزوجة
الخ وزوجا وزوجة **المقدمة الثالثة** في موانع الارث وهي ثلثة الكفر والقتل والرق فالكفر المانع
هو ما يخرج به معتقده عن جملة الاسلام فلا يرث ذمي ولا حربي ولا مرتد مسلما ويرث المسلم الكافر
اصليا او مرتدا او لو مات كافرا ولو ورثته كفار ووارث مسلم كان ميراثه للمسلم ولو كان مولى نعمة او من
جريرة دون الكافر وان قرب ولو لو خلف الكافر مسلما ورثه الكافر اذا كان اصليا او لو كان الميت
ورثه الامام مع عدم الوارث المسلم وفي رواية يرثه الكافر وهي شاذة ولو كان المسلم وارث كافر لم
يرثه وورثه الامام مع عدم الوارث المسلم واذا اسلم الكافر على ميراث قبل قسمته شارك اهل الاسلام
وان متساويا في الدرجة والفرد به ان كان اولى ولو اسلم بعد القسمة او كان الوارث واحدا لم يكن له
نصيب لما لو لم يكن له وارث سوى الامام فاسلم الوارث فهو اولى من الامام لرواية ابي بصير
وقيل لا ان قام قبل ان يقسمه الى ان يتبين مال الامام ورث وان كان بعد ما لم يرث وقيل لا يرث لان
الامام كالوارث الواحد ولو كان الوارث زوجا وزوجة واخر كافرا فان اسلم اخذ ما فضل عن نصيب
الزوجية وفيه اشكال ينشأ من عدم امكان القسمة ولو قيل يشارك مع الزوجة دون الزوج كان
وجها لان مع فريضة الزوجة يمكن القسمة مع الامام والزوج يرجع عليه بما فضل فلا انتقال في
فريضته قسمة فيكون كبنت مسلمة وابن كافر او اخت مسلمة واخ كافر **ومسائل اربع الاولى**
اذا كان احد ابوي الطفل مسلما حكم باسلامه ولكن الولي احد الابوين وهو حافل ولي بالغ فامتنع
عن الاسلام فهل عليه ولاية ام لا كان مريدا **الثانية** لو خلف نصرانيا اولادا صغارا وابنا
وابن بنت مسلمين كان لابن الابن ثلثا التركة ولابن الاخت ثلثها وينفق الابنان على الاولاد
بنسبة حقهما فان بلغ الاولاد مسلمين فهم احق بالتركة على رواية مالك ابن اعين
وان اختاروا الكفر استقر ملك الوارثين على ما ورثاه ومنع الاولاد وفيه اشكال ينشأ من اجراء
الطفل مجرى اميه في الكفر وسبق القسمة على الاسلام **الثالثة** المسلمون يتوارثون

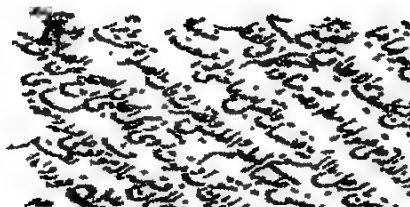

يتوارثون وان اختلفوا في المذاهب والكفار يتوارثون وان اختلفوا في الملل **المرابعة** تقسم
المرتد عن فطرة حين ارتداده وتبين بوجه وتعتد عدة الوفاة سواء قتل او بقي لا يقسم ولا ميراث
لا تقتل وتحبس وتضرب وقات الصلوة لا تقسم تركتها لمن يموت ولو كان المرتد لا عن فطرة
فان تاب او اقتل لا تقسم والحق بموت او يقتل وتعتد وجته من حين ارتداده وان عاد مسلما فان عاد قبل
خروجها من العدة فهو احق بها وان خرجت من العدة ولم يعد فلا سبيل له عليها **واما** القتل فجميع
القاتل من الارث خطأ كان عمدا ظلما او لكان بحق لم يمنع ولو كان القتل خطاء ورث على الاشهر وقيل
المقيد يمنع وجها وهو المنع من الدية وهو حسن والاول اشبه وتستوي في ذلك الاب والولد وغيرهما
من ذوي الانساب والاسباب ولو لم يكن وارث سوى القاتل كان الميراث لمعتد المال ولو قتل اباه
والقاتل ولد وارث جده اذا لم يكن هناك ولد اصلب ولو منع من الميراث بجناية اسه ولو كان
للقاتل وارث كافر منعا جميعا وكان الميراث للامام ولو اسلم الكافر كان الميراث له والمطالبة
وفيه قول اخر **وههنا مسائل الاولى** اذا لم يكن للمقتول وارث سوى الامام قال المطالبة
بالقود او الدية مع التراضي ليس له العفو **الثانية** الدية في حكم مال المقتول تقضي منها ديونه وتخرج
منها وصاياه سواء قتل عمدا فاخذت الدية او خطاء **الثالثة** يرث المدبر كل ما ملك ومتى ما
من بقي بكلام فلن فهم خلافا لم يرث احد الزوجين القصاص ولو وقع التراضي به لم يرث
نصيبها منها **واما** الرق فيمنع في الوارث وفي الموروث فمن مات ولد وارث حر وام مملوك فالميراث
للحر ولو بعد دون الرق وان قرب ولو كان الوارث رقا وله ولد حر لم يمنع الولد رقه ولو كان الوارث
اثنين فصاعدا فعتق المملوك قبل القسمة شاركهما ان كان مساويا او انفرد ان كان اولى ولو كان
عتقه بعد القسمة لم يكن له نصيب ولكن لو كان المستحق للتركة واحدا والمستحق للعبد لقطة
نصيبا واذا لم يكن للميت وارث سوى المملوك اشترى المملوك من التركة واعتق واعطى بقية
ويقهر المالك على بيعه ولو ضمر المال عن ثمنه قيل يقاسم ما وجد ويسعى في الباقي وقيل لا يملك ويكون
الميراث للامام وهو اظهر وكذا لو ترك وارثين او اكثر وقصر نصيب كل واحد منهم او نصيب بعضهم

عن قيمته لرقبة وكان الميراث للامام ولو كان العبد قد اعتق بعضه ورث بنصيبه بقدر
حريته ومنع بقدر رقيته وكذلك المبعض منه وحكم الامة كذلك **مسئلتان الاولى** يفك
لا جوان للارث اجماعا وفي الاولاد تردد اظهره انهم يفكون وهل يفك غير الاب والاولاد اظهره لا
وقيل يفك كل وارث ولو كان زوجا او زوجة والاول اولى **الثانية** ام الولد كالمرتد ولو كان
والقاص قدين وكذا المكاتب المشروط والمطلق الذي لم يؤد شيئا ومن لواحق اسباب اللعن اربعة
الاول اللعان سبب لسقوط نسب الولد فلو اعترف بعد اللعان لحق به وبرثه الولد وهما
لا يرثانه **الثاني** الغائب غيبة منقطعة لا يورث حتى يتحقق موته او ينقضي مدة لا يعيش مثله
اليها غالبا فيحكم لورثته الموجودين في وقت الحكم وقيل يورث بعد انقضاء عشرين سنة من
غيبته وقيل يدفع ماله الى وارثه الملي والاول اولى **الثالث** الحمل يرث بشرط انفصاله حيا
ولو سقط مستهلا لم يكن له نصيب ولو مات بعد وجوده حيا كان نصيبه لوارثه ولو سقط
جنايته اعتبر بالحركة التي لا تصدر الا من حي دون النقيض الذي يحصل طبعا او اضطرارا **الرابع**
اذا مات وعليه دين يستوعب التركة لم تنتقل الى الوارث وكان على حكم مال الميت وان لم يكن مستوعبا
انتقل الى الورثة ما فضل وما قابل الدين بقي على حكم مال الميت **مقدمة الثالثة في**
الحجب الحجب قد يكون عن اصل الارث وقد يكون عن بعض الفرض فالاول اضابطته مراعاة القرب
فلا ميراث لولد الابعد مع ولد الاقرب ذكرا كان او انثى حتى انه لا ميراث لابن ابن مع بنت ومتى اجتمع
اولاد الاولاد وان سفلوا فالاقرب منهم يمنع الابعد ويمنع الولد من تقرب بالابوين او احدهما
كالاخوة ويلزم الاجداد وابائهم والاعمام والاخوال واولادهم ولا يساركهم الاولاد في الارث
سوى الابوين والزوج او الزوجة فاذا عدم الاباء والاولاد فالاخوة والاجداد يمنعهم الاخ
ولد الاخ ولو اجتمعوا بطونا منازلة فالاقرب اولى من الابعد ويمنع الاخوة واولادهم وان
نزلوا من يقرب كالاجداد من الاعمام والاخوال واولادهم ولا يمنعون اباء الاجداد كالجد
وان علا حتى لو اجتمعوا بطونا متصاعدة فالادنى من كل بيت اولى من الابعد والاعمام

والاعمام والاخوال اولادهم وان نزلوا لمنعهم من اعمام الاب واخواله وكذا اولاد اعمام الاب واخواله
ممنوعون اعمام الجد واخواله ويسقط من يتقرب بالاب وحده ممن يتقرب بالاب والام معا لانه
في الدرجة وللمناسب ان يعد منهم مولى النعمة وكذا اولى النعمة او من قام مقامه في ميراث المعتق
ممنع ضامن الجريرة وضامن الجريرة ممنع الاعمام **واما** الحجب عن بعض الفرض فاثنان حجب
الولد وحجب الاخوة اما الولد فانه وان نزل ذكرا كان او انثى يمنع الابوين عما زاد عن السدسين
والام البنت او البنتين فصاعدا مع احد الابوين ويحجب ايضا الزوج والزوجة عن النصيب
الاعلى الى الاخفض للزوج والزوجة ثلثة احوال **الاولى** ان يكون في الفريضة ولد او ان سفل
فللزوج الربع وللزوجة الثمن **الثانية** ان لا يكون هناك ولد ولا ولد ولد وان نزل
فللزوج النصف وللزوجة الربع ولا يعال النصيبان لان العول عندنا باطل **الثالثة** ان لا يكون
هناك وارث اصلا من مناسب ولا مسابب فللنصف الزوج والباقي رد عليه وللزوجة
الربع وهل يرد عليها فيه اقوال ثلثة احدها يرد والاخيران والثالث يرد مع عدم الاعمام
والام وجوه في انه لا يرد **واما** حجب الاخوة فانهم ممنوعون الام عما زاد عن السدس بشرط اربعة
الاول ان يكونوا ذكورا او ذكورا واناثا **الثاني** ان لا يكونوا كفرة او رقا
وهل يحجب القاتل فيه تردد والظاهر انه لا يحجب **الثالث** ان يكون الاب موجودا **الرابع** ان يكونوا للاب
والام او للاب في اشتراط وجودهم منفصلين لا حملا تردد والظاهر انه يشترط ولا يحجبها اولاد
الاخوة ولا من الخناثى اقل من اربعة لاحتمال ان يكونوا اناثا **المقدمة الرابعة** في مقادير
السهام واحتماعها **السهام** ستة النصف والربع والثمن والثلثان والثلث والسدس
فالنصف نصيب الزوج مع عدم الولد وان نزل وسهم البنت والاخت للاب والام او
الاخت للاب والربع سهم الزوج مع الولد وان نزل والزوجة مع عدمه والثمن سهم
الزوجة مع الولد وان نزل والثلثان سهم البنتين فصاعدا والاختين فصاعدا للاب والام
او للاب والثلث سهم الام مع عدم من يحجبها من الولد وان نزل والاخوة وسهم الاثنين فصاعدا

من ولد الام والسدس سهم كل واحد من الابوين مع الولد وان نزل وسهم الام مع الاخوة
للاب والام او للاب مع وجود الاب وسهام الواحد من ولد الام ذكرا كان او انثى و
الفروض منها ما يصح ان يجتمع ومنها ما يمتنع فالنصف يجتمع مع مثله ومع الربع ومع
الثمن ولا يجتمع مع الثلثين لبطلان العول بل يكون النقص داخلا على الاختين فصاعدا دون الزوج
ويجتمع النصف مع الثلث ومع السدس ولا يجتمع الربع والثمن ويجتمع الربع مع الثلثين
ومع الثلث ومع السدس ويجتمع الثمن مع الثلثين والسدس ولا يجتمع مع الثلث ولا يجتمع
الثلث مع السدس تتمة ويلحق بذلك **مسئلتان الاولى** لا تعتبر المزاحمة
بالنصيب واذا اتفقت الفريضة فان كان هناك مسألة فرض له فالفاضل لهما الغرابة مثل
ابوين وزوج او زوجة للام ثلث كالاصل وللزوج او الزوجة نصيبه وللاب الباقي ولو كان
هنا اخوة كان للام السدس وللزوج النصف وللاب الباقي وكذا ابوان وابن وزوج وكذا زوجة
اخوان من ام واخوا واخوة من اب او من اب وام كل بعيد الحرمان وفي الفاضل عائد ذي الفرض عدا الزوج
والزوجة مثل الابوين واولادهما وبين اخوة ام الثلث عند بطلان استحقاق الفاضل بغرض التصحيح وان
كالابوين يسقط الاب العول الا بمزاحمة الزوج والزوجة فيكون النقص داخلا على الابوين والبنتين او
ومن ترك ابا وام او ابا من الاخوات او اخا من الاخوات وان تقربت بالام مثل زوج وابوين وام
او زوجة وابوين وبنتين فصاعدا او زوجة وابوين وبنتين او زوج مع كلالة الام واحد
او اثنين كالاب وام او اب واما القاصد فثلثة **الاولى** في ميراث الاعمام وهم ثلث
مراتب **المرتبة الاولى** الابوان والاولاد فان انفرد الاب فالمال له وان انفردت
الام فلها الثلث والباقي رد عليها ولو اجتمع الابوان فللام الثلث والاب الباقي ولو كان
اخوة كان لها السدس وللاب الباقي ولا يرث الاخوة شيئا ولو انفرد الابن فالمال له ولو كانوا
من واحد فهم سواء في المال ولو انفردت البنت فلها النصف والباقي رد عليها ولو كانت
بنتان فصاعدا فلهن الثلثان والباقي رد عليهن او عليهم واذا اجتمع الذكر

الذكران والاناث فالمال لهم للذكر مثل حظ الانثيين ولو جمع الابوان او احدهما مع الاولاد فلكل واحد من الابوين السدس في الباقي للاولاد بالسوية ان كانوا ذكورا والا فان كان فيهم انثى او اناث فللذكر مثل حظ الانثيين ولو كان معهم زوج او زوجة اخذ حصته الاولى ولكل من الابوين والباقي للاولاد ولو كان مع الابوين بنت فللابوين السدسان وللبنت النصف والباقي رد عليهم اخماسا ولو كان مع الابوين احد الزوجين فللزوج او الزوجة حصته الاولى ولكل من الابوين والباقي كذلك والباقي للبنت ولو كان في فرض فضل الباقي يرد على البنت وللابوين والزوجة ومع الاخوين يرد الباقي على البنت والاب ارباعا ولو انفرد احد الابوين معها كان الباقي بينهما ارباعا ولو دخل معهما زوج او زوجة كان الفاضل الداخل على البنت لاحد الابوين دون الزوج او الزوجة ولو كان بنتان فصاعدا فللابوين سدسان وللبنتين فصاعدا الثلثان بالسوية ولو كان معهم زوج او زوجة كان لكل واحد منهما نصيبه الادنى وللابوين السدسان والباقي للبنتين فصاعدا ولو كان احد الابوين كان السدس وللبنتين فصاعدا الثلثان والباقي رد عليهم اخماسا ولو كان زوج كان النقص داخلا على البنتين فصاعدا ولو كان زوجة كان لها نصيبها وهو الثمن والباقي بين احد الابوين والبنتا اخماسا ولو كان مع الابوين زوج فله النصف وللام ثلث الاصل والباقي للاب مع الاخوة للام السدس والباقي للاب ولو كان معهما زوجة فلها الربع وللام ثلث الاصل الخ يكن اخوة والباقي للاب مع الاخوة للام السدس والباقي للاب

مسائل الاولى الاولاد يقومون مقام آبائهم عند فقدهم في مقاسمة الابوين وشركتهما فالاقرب يحجب الابعد والابعد يقوم مقام من يتقرب به في توريثه مع عدم الابوين وهو مذهب ونمنع الاولاد من يتقرب بهم ومن يتقرب بالابوين من الاخوة واولادهم والاجداد وابائهم والاعمام والاخوال واولادهم ويتربون الاقرب فالاقرب فالاقرب بطن مع من هو اقرب منه الى الميت وبرد كل واحد منهم نصيب من يتقرب به فيرث ولد البنت نصيب امه ذكرا كان او انثى وهو النصف ان انفرد او كان مع الابوين او احدهما او الزوج او الزوجة كما يرد على ما لو كانت موجودة ويرث ولد الابن نصيب ابيه ذكرا كان او انثى جميع المال ان انفرد وما فضل عن حصص الفريضة ان كان معه ارث كالابوين او احدهما والزوج او الزوجة ولو

انفردا واولاد الابن واولاد البنت كان ولد الابن الثلثان وولد البنت الثلث على الاصح ولو
كان زوج او زوجة كان له نصيبه الادنى والباقي بينهم كما لو ترك ابنا وبنتا وولد الابن
الثلثان **المسئلة الثانية** اولاد البنت يقتسمون نصيبهم للذكر مثل حظ الانثيين كما
اولاد الابن وقيل يقتسمونه بالسوية **المسئلة الثالثة** يحجب الولد الاكبر من تركة ابيه بثياب بدنه
وخاتمه وسيفه ومصحفه وعليه قضاء ما عليه من صلوة وصيام ومن شرط خصائصه ان لا يكون سفيها
ولا فاسد الراي على قول مشهور وان يخلف الميت ملا غير ذلك فلو لم يخلف سوى احدها لم يحجب بشئ منه و
لو كان الاكبر انثى او خنثى او مقطوعا الاكبر من الذكور **المسئلة الرابعة** يرث الجد والاخ والجدة مع احد الابوين شيئا
لكن يستحب ان يطعم السدس الاصل اذا زاد نصيبه عن ذلك مثل ان يخلف ابويه وجد او جده او
وجدا وجدة ام فللام الثلث وتطعم نصف نصيبها جدة وجدة سدس اصل التركة بالسوية ولو كان
واحدا كان السدس له ولو حصل لاحدهما السدس من غير زيادة وحصل للاخر الزيادة استحب الطعمة
دون صاحب السدس فلو خلف ابوين واخوة استحب للاب الطعمة دون صاحب السدس ولو خلف ابوين
وزوجا استحب للام الطعمة دون الاب ولا يطعم الجد الاب ولا الجدة له الام وجوبا ولا الجد
للام ولا الجدة لها الام وجوبا **المرتبة الثانية** الاخوة والاجداد اذا انفرد الاخ للاب
والام فالمال له وان كان معه اخ او اخوة فالمال بينهم بالسوية ولو كان انثى او اناثا فللذكر سهمان وللانثى
سهم ولو كان المنفرد اختا لهما كان لها النصف والباقي يرد عليها ولو كان اختان فصاعدا كان لهما او لهن الثلثان
والباقي يرد عليهما او عليهن ويقوم مقام كلالة الاب والام مع عدمهم كلالة الاب ويكون حكمه في
الانفراد والاجتماع حكم كلالة الاب والام ولا يرث اخ ولا اخت من اب مع احد من الاخوة للاب والام لاجتماع
السببين ولو انفرد واحد من ولد الام كان له السدس والباقي رد عليه ذكرا كان او انثى وللاثنين
فصاعدا الثلث بينهم بالسوية ذكرانا كانوا او اناثا او ذكرانا واناثا ولو كان الاخوة متفرقين كان
الامر بقريب لان السدس ان كان لواحد والثلث ان كانوا اكثر بينهم بالسوية والثلثان لمن تقرب
بالاب والام واحدا كان او اكثر لكن لو كان انثى كان لها النصف بالتسمية والباقي بالرد وان كانتا

كانتا اثنتين فلهما الثلثان فان اجتمعت الفريضة فلهما الفاضل وان كانوا ذكورا والباقي بعد كلالة الام بينهم للسوية وان كانوا ذكورا واناثا فالباقي بينهم للذكر مثل حظ الانثيين وان كان معهم احد الابوين فالباقي بعد احدهما للاب كان او ام وكذا الجدة لو كان معها جد او جدة او هما لام وجد او جدة او هما لاب كان لمن تقرب منهم بلام الثلث بينهم بالسوية ولمن تقرب بالاب الثلثان للذكر مثل حظ الانثيين واذا اجتمع مع الاخوة للام جد او جدة او احدهما من قبلها كان الجد كالاخ والجدة كالاخت وكان الثلث بينهم بالسوية وكذا اذا اجتمع مع الاخ او مع الاختين فصاعدا للاب والام او للاب جد او جدة او احدهما كان الجد كالاخ من قبله والجدة كالاخت وينقسم الباقي بعد كلالة الام بينهم للذكر مثل حظ الانثيين والزوج والزوجة ياخذان فريضتهما الا على مع الاخوة انفقت وصلتهم او اختلفت وياخذ من تقرب بالام فريضته المسمى من اصل التركة وما يفضل عن كلالة الاب والام ومع عدمهم فكلالة الاب ويكفي النقص داخلا من تقرب بالاب والام او بالاب كما في زوج مع احد من كلالة الام مع اخت للاب وان فرضت الزيادة كما في واحد من كلالة الام مع اخت لاب وام كان الفاضل للاخت خاصة وان كثرت الاب فهل تختص بما فضل عن السهام قيل نعم لان النقص يدخل عليها بمزاحمة الزوج او الزوجة ولما روي عن ابي جعفر عليه السلام في ابن اخت لاب وابن اخت لام قال لابن اخت لام السدس والباقي لابن اخت الاب وفي طريقها علي بن حسان وفيه ضعف وقيل بل يرد على من يقرب بالام وعلى الاخت او الاخوات للاب رباعا او اخماسا للتساوي في الدلالة وهو اولى

مسائل ثلث الاولى الجد ان علا اقام الاخ مع عدم الادنى ولو اجتمعا مع الاخوة شاركهم الادنى وسقط الابعد الثانية اذا تزاحم الجد وجدته كابيه وجد او جدته كاحدهما ومشاهم للام كاحدهما الثلث بينهم رباعا كما لو كانا جدا او جدتين للثلثان بينهم اثلاثا ثلثا ذلك الجد او جدته كابيه بنفسه او كالاخ مثل حظ الانثيين من الثلث الاخر للجد او جدته كامه ثلثا على ما ذكره الشيخ رحمه فيكون اصل الفريضة ثلثة تنكسر على الفريقين فتضرب اربعة في تسعة ثم تصير في المجتمع من الثلثة مائة وثمانية

الثالثة اخ من ام مع ابن اخ لاب وام المال كله للاخ من الام لانه اقرب وقال ابن ادريس له السدس والباقي لابن الاخ للاب والام لانه يجمع السببين وهو ضعيف لان كثرة الاسباب لا توجب

خاتمة الاولاد الاخوة والاخوات يقومون مقام ابائهم
مع التساوي في الدرجة لا مع التفاوت عند عدمهم ويرث كل واحد منهم نصيب من يقربه فان كان لاحد كان لج النصيب فان كانوا
جماعة اقتسموا ذلك النصيب بينهم بالسوية ان كانوا ذكرانا واناثا وان اجتمعوا فللذكر مثل
الانثيين وان كانوا اولاد اخوة من ام كانت القسمة بينهم بالسوية ويأخذ كل واحد ذلك السدس الباقي
كما بينهم واولاد الاخت للاب كالام النصف نصيب امهم كما على سبيل الرد واولاد الاختين
فصاعدا الثلثين لا ان يقصر المال عن خولي الزوجين والزوجة فيكون لهم الباقي كما يكون لمن يقرب بهما
به ولو لم يكن اولاد كلالة الاب والام قام مقامهم في ذلك كلالة الاب وولد كل اخ او اخت
من الام السدس ولو كانوا اولاد اثنين كان لهم الثلث لكل فريق نصيب من يقرب بالسوية
ولو اجتمع اولاد الكلالتين كان لولد كلالة الام الثلث ولولد كلالة الاب والام
الثلثان وسقط اولاد كلالة الاب ولو دخل عليهم زوج او زوجة كان لنصيبه كما علمت ومن
تقرب بالام ثلث لا صل ان كانوا لا كثر من واحد او السدس ان كانوا واحدا او اثنا ولولد كلالة
الاب والام ذلك ايضا كان او ناقصا ولو لم يكونوا اخلاطا ولولد كلالة الاب خاصة وفي طرف
الزيادة تحصل الترد على ما مضى ولو اجتمع معهم لاجداد قاسمهم كما يقاسمهم الاخوة وقد مياه

المرتبة الثالثة الاعمام والاحوال العرش المال اذا انفرد وكذا العمات والاعمام وتقسمون المال
بالسوية وكذا العمة والعمتان والعمات وان اجتمعوا فللذكر مثل حظ الانثيين ولو كانوا امتزقين
ظلعم او العمة من الام السدس فما زاد على الواحد الثلث ويستوي فيه الذكر والانثى والباقي للعم
او العمة او الاعمام من الاب والام بينهم للذكر مثل حظ الانثيين وسقط الاعمام للاب بالاعمام
للاب والام ويقومون مقامهم عند عدمهم فلا يرث عم مع عم ولا من هو بعد مع اقرب الا
في مسئلة واحدة وهي ابن عم لاب وام مع عم لاب فان للعم ولي ما دامت الصورة على حالها فلو
البرما ولو خال تغرب الحال وسقط ابن العم ولو انفرد الحال كان المال له وكذا الحالان والاحوال
وكذا الخالة والخالتان والخالات ولو اجتمعوا فللذكر والانثى سواء ولو افترقوا كان لمن تقرب بالام

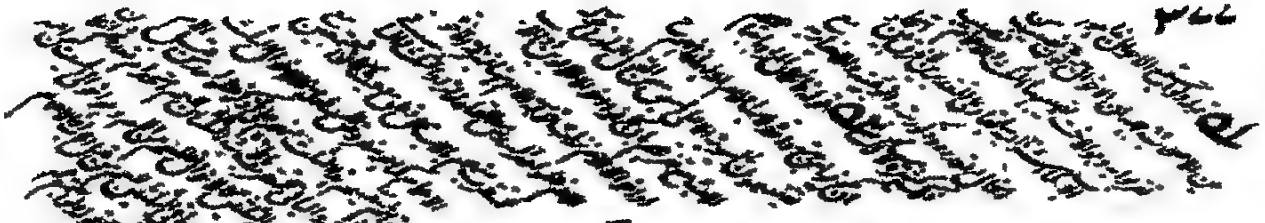

بالام السدس ان كان واحدا والثلث ان كان اكثر الذكر والانثى فيه سواء والباقي لمن يتقرب منهم بالاب عدم
عدم الخوات من الاب والام ولو اجتمع الاخوال والاعمام كان للاخوال الثلث وكذا لو كان هناك احد اخذ
كان او انثى وللاعمام الثلثان وكذا لو كان احد اخذ كان او انثى فان كان الاخوال مجتمعين
فالمال بينهم للذكر مثل حظ الانثيين ولو كانوا متفرقين فمن يتقرب بالام اسدس الثلث لكل
واحد او ثلثه ان كانوا اكثر بينهم بالسوية والباقي لمن يتقرب منهم بالاب والام وللاعمام ما بقي
فان كانوا من جهة واحدة فالمال بينهم للذكر مثل حظ الانثيين ولو كانوا متفرقين فلمن
تقرب منهم بالام السدس ان كان واحدا والثلث ان كانوا اكثر بينهم بالسوية والباقي للاعمام
من قبل الاب والام بينهم للذكر مثل حظ الانثيين ويسقط من يتقرب بالاب منفردا الاعم عدم
من يتقرب بالاب والام ولو اجتمع عم لاب وعمته وخالته وعم لام وعمتها وخالتها قال
في النهاية كان لمن يتقرب بالام الثلث بينهم بالسوية ولمن يتقرب بالاب الثلثان ثلثا لخال الاب
وخالته بينهما بالسوية وثلثاه بين العم والعمة بينهما للذكر مثل حظ الانثيين فيكون اصل الفريضة
ثلثة تنكسر على الفريقين فتضرب اثنين في تسعة تصير ستة وثلثين ثم تضرها في ثلثة فصار مائة
وثمانية **مسائل خمس** الاولى تعقل الميت وعمامته واولادهم وان نزلوا وخئولته واولادهم
اولا دهون نزلوا احق بالميراث من عموم الاب وعماته وخئولته وخئولته واحق من عموم الام وعماتها
وخئولتها وخئولتها لان عمومة الميت وخئولته اقرب الا اولا يقوم من مقامه بانفسهم فاذا احد عمومة
الميت وعماته وخئولته وخئولته واولادهم وان نزلوا قام مقامهم عم الاب وعماته وخئولته
وخئولته وعمومة امه وعماتها وخئولتها وخئولتها واولادهم وان نزلوا كذا كل بطن منهم وان
اولى من البطن العليا **الثانية** اذا اجتمع المتقربان باخوين ضرب باسمهم فنصيب العم سهم
السدس ولو كانوا ابني عم بن الام كان لهم الثلث والباقي لبني العم او العمة او لبني العمة
او العمات للاب والام وكذا البحث في بني الخئولة **الثالثة** اذا اجتمع لوارث سببان وان عم
احدهما الاخر ورث بهما مثل ابن عم لاب هو ابن خال لام ومثل ابن عم هو زوج او بنت عم هي زوجة

ومثل عمة لاب هي خالة لام وان منع احدهما الآخر بني من جهة المانع مثل ابن عم هو اخ فانه يرث بالاخوة خاصة **الرابعة** اذا دخل الزوج او الزوجة على الخؤولة والخالات والعمومة والعمات كان للزوج او الزوجة النصيب الاعلى ولمن يتقرب بالام نصيبه الاصلي من اصل التركة وما بقي فهو لقرابة الاب وان لم يكونوا فلقرابة الام **الخامسة** حكم اولاد الخؤولة مع الزوج والزوجة حكم الخؤولة فلو كان زوج او زوجة وبنو اخوال مع بني اعمام فللزوج او الزوجة نصيب الزوجية ولبني الاخوال الثلث من الاصل والباقي لبني الاعمام

المقصد الثاني في مسائل من احكام الازواج **الاولى** الزوجة ترث ما دامت في حبال الزوج وان لم يدخل بها وكذا يرثها الزوج ولو طلقت رجعية توارثا اذا مات احدهما في العدة لانها بحكم الزوجة ولا ترث البائن ولا تورث كالمطلقة ثلثا والتي لم يدخل بها واليائسة وليس في سنها من تحيض والمختلعة والمباراة والمعتدة عن وطي الشبهة والفسخ **الثانية** للزوجة مع عدم الولد الربع ولو كن اكثر من واحدة كن شركاء فيه بالسوية ولو كان له ولد كان لهن الثمن بالسوية وكذا لو كانت واحدة لا يرددن عليه شيئا **الثالثة** اذا طلق واحدة من اربع فتزوج اخرى ثم اشتبهت المطلقة في الاولى كان للاخيرة ربع الثمن مع الولد والباقي من الثمن بين الاربع بالسوية **الرابعة** اذا زوج الصبية ابوها او جدها لابيها ورثها الزوج وورثته وكذا اذا زوج الصغير ابواهما او جداهما لابويهما توارثا ولو زوجهما غير الاب او الجد كان العقد موقوفا على رضاهما عند البلوغ والرشد ولو مات احدهما قبل ذلك بطل العقد ولا ميراث وكذا لو بلغ احدهما ورضي ثم مات الآخر قبل البلوغ ولو مات الذي رضي عزل نصيب الآخر من تركة الميت وتربص بالحي فان بلغ وانكر فقد بطل العقد ولا ميراث وان اجاز صح واحلف انه لم يدعه الى الرضا الرغبة في الميراث **الخامسة** اذا كان للزوجة من الميت ولد ورثت من جميع ما ترك وان لم يكن ولد لم ترث من الارض شيئا واعطيت حصتها من قيمة الآلات والابنية وقيل لا تمنع الا من الدور والمساكن وخرج المرتضى رضي الله عنه قولا ثالثا وهو تقويم الارض وتسليم

ولتستلزم حصتهما من القيمة والقول الاول نظم **السادسة** لحاصل المرض شرط بالدخول الثاني
في وضه ولو مات بطل العقد كما لو مات أولا ميراثا وهي رواية زرارة عن احدهما عليهما السلام **الثالث**
في الميراث بالولاء وهو ثلثة اقسام **الاول** لولاء العتق لما يرث المنعم اذا كان
متبرعا ولو بشرط من جر يرثه ولو يكن للمعتق وارث مناسب فلو اعتق في واجب كالكفارات
والنذر ولو شيت للمنعم ميراث ولكل الوتر عم واشترط سقوط العصبات وهل يشترط في سقوطه
عدم الاشهاد بالبراءة الوجه لا ولو حل به فالعتق كان سائبة ولو كان للمعتق وارث مناسب قريبا
كان او بعيدا ذا فرض او عصبة لم يرث المنعم اما لو كان زوجا او زوجة كان لهما الزوجية لصاحبه
والباقي للمنعم او من يقوم مقامه عند عدمه واذا اجتمعت الشروط ورثه المنعم ان كان واحدا
وان كانوا الاكثر فهم شركاء في الولاء بالحصص بحالها كان المعتقون اوناسا او رجالا ونساء
ولو عدم المنعم قال ابن بابويه يكون الولاء للاولاد الذكور والاناث وهو حسن وفي مسئلة الخلاف
لو كان رجلا وقال المفيد رحمه الله الولاء للاولاد الذكور والاناث رجلا كان المنعم او امرأة وقال
الشيخ في النهاية يكون الولاء للاولاد الذكور دون الاناث ان كان المعتق رجلا ولو كان امرأة
كان الولاء لعصبتها وبقوله رض يشهد الروايات ويرث الولاء بنو الاولاد مع الانفراد
لا يشركهم احد من الاقارب وتقوم اولاد الاولاد مقام ابائهم عند عدمهم ويأخذ كل منهم نصيب
من يتقرب به كالميراث في غير الولاء ومع عدم الابوين والولد يرثه الاخوة وهل ترث الاخوات على
تردد اظهره نعم لان الولاء كلحمة النسب ويشترك الاخوة والاجداد والجدات ومع عدمهم الاعمام
والعمات وبنوهم ويتربون الاقرب فالاقرب ولا يرث الولاء من يتقرب بالام من الاخوة و
الاخوات والاخوال والخالات والاجداد والجدات ومع عدم قرابة المنعم يرثه مولى المولى فان عدم
فقرابة مولى المولى كذلك دون امه والمنعم لا يرث المعتق ولو تخلف وارثا كون ميراثه للامام
دون الحر ولا يصح بيع الولاء ولا هبته ولا اشتراطه في بيع **مسائل ثمان الاول**
ميراث ولد المعتقة لمن اعتقهم ولو اعتقوا حملا مع امهم ولا تجر كلاءهم وتوجب لهم بعد العتق

Marginal Persian commentary

كان ولاءهم لمولى امهم اذا كان ابوهم رقيقا ولو كان ابوهم حرا فانى لا اصل لم يكن لمولى امهم ولاء وان كان
ابوهم معتقا ولاءهم لمولى الاب كذا لو اعتق ابوهم بعد ولادتهم لبطن كلهم من مولى امهم الى مولى
الاب **الثانية** لو تزوج عبد مملوك بعتيقة فاولدها ثم مات العبد والولاء لمولاها فلو مات الاب قبل الجد قال
الشيخ يجر الولاء الى معتق الجد لانه قائم مقام الاب كذا لو كان الاب باقيا ولو اعتق الاب بعد ذلك انجر الولاء
من مولى الجد الى مولى الاب لانه اقرب **الثالثة** لو انكر المعتق ولاء جهته المعتقة فلا عقل عنه ولا
مات الولد ولا مناسب له كان ولاءه لمولى امه ولو اعترف به الاب بعد ذلك لم يرجع الولاء الى مولى الاب
الاب لان النسب وان علا فان الاب لا يرث ولاء ابنه ولا من يتقرب به **الرابعة** ينجر الولاء من مولى الام الى مولى
الاب فان لم يكن فلعصبة المولى فان لم يكن عصبة فلمولى عصبة مولى الاب ثم لا يرجع الى مولى الام فان
فقد المولى وعصباته وكان هناك ضامن جريرة كان له ولاء الاقارب **الخامسة** امرأة
اعتقت عبدا وكاتبته فاعتق المعتق آخر فان مات الاول ولا مناسب له فميراثه لمولاته وان مات الثانى
ولا مناسب له فميراثه لمعتقه فان لم يكن الاول ولا مناسب وكان ولاء الثانى لمولاة مولاه ولو
اشترت ابا ها فاعتق ثم اعتق ابوها آخر ومات ابوها ثم مات المعتق ولا وارث له سواها كان ميراثه
المعتق لها النصف بالتسمية والباقى بالرد لا بالتعصيب ان قلنا ورث الولاء ولد المعتق وان لم يكن
الا ابنا ولا كان الميراث لها بالولاء **السادسة** لو ولد العبد بنتين من معتقة فاشترى ابا هما
عليها فلو مات الاب كان ميراثهما بالتسمية والرد بالولاء لانه لا يجتمع الميراث بالولاء مع النسب
ولو مات احداهما والاب موجود كان الميراث لابيها ولو لم يكن موجودا كان ميراث السابقة لاختها
بالتسمية والرد ولا ميراث للولاء لوجود المناسب ولو مات الاخرى ولا وارث لها هل يرثها
مولى مها فيه تردد منشاه هل الولاء لهما بعتق الاب اياهما او لعل الاقرب ذلك وبه جزم هنا الا يجتمع
استحقاق الولاء بالنسب والعتق **السابعة** لو اشترى احد التوأمين مع ابيه عبدا فاعتقاه فمات
الاب ثم مات المعتق كان لمن اشتراه مع ابيه ثلثة ارباع ترکته ولاخيه الربع **الثامنة** اخوان ولدا
من معتقة ابناء الولاء لان من اعتق امه فلو اشترى الابن عبدا فاعتقه كان ولاءه له فلو اشترى

قلو اشترى الابن عبدا فاعتقه كان ولاءه له فلو اشترى معتق الميت فاعتقه انجر الولاء
من مولى الام الى مولى الاب كان كل واحد منهما مولى الاخر وان مات الاب فميراثه لابنه وان مات الابن
فلا مناسب له فولاؤه لمعتق ابيه وان مات المعتق فلا مناسب له فولاؤه للابن الذى باشر عتقه
ولو ماتا ولم يكن لهما مناسب قال الشيخ يرجع الولاء الى مولى الام وفيه **القسم الثانى**
كلام تضمن الجريرة من تولى الى احد ضمن جنايته ويكون ولاؤه له يصح ذلك وثبت به الميراث لان بعد
الضمان لا يضمن الا بسبب ولاء عليه كالعقل فى الكفارات والنذور ومن ورث ورث اصلا
لا يرث هذا الام مع فقد كل مناسب ومع فقد المعتق وهو اولى من الام ويرث مع الزوج والزوجة
نصيبها الاعلى فاذا عدم الضامن كان الامام وارث من لا وارث له وهو القسم الثالث من الاول
فان كان الامام موجودا فالمال له يصنع به ما شاء وكان على عهد السلام يعطيه فقراء بلده
وضعفاء جيرانه تبرعا وان كان غائبا قسم فى الفقراء والمساكين ولا يدفع الى غير سلطان
الحق الا مع الخوف والتغلب **مسائل ثلث الاولى** ما يؤخذ من اموال المشركين فى حال الحرب
فهو الغنائم بعد الخمس وما اخذ سرية تغير اذن الامام فهو للامام وما يتركه المشركون فزعا
ويفارقونه من غير حرب فهو للامام ايضا وما يوجد صلحا او جزية فهو للمجاهدين ومع عدمهم
فيتم فى الفقراء من المسلمين **الثانية** ما يؤخذ غيلة من اهل الحرب كان فى زمان الهدنة عليهم
عليهم وان لم يكن كان لآخذه وفيه الخمس **الثالثة** من مات من اهل الحرب وخلف مالا قال الامام عليه
ان لم يكن له وارث **واما اللواحق** فاربعة فصول **الاول** فى ميراث ولد الملاعنة وولد الزنا يرث فى
الملاعنة ولده وامه للام السدس وللباقى للولد للذكر سهمان وللانثى سهم ولو لم يكن له ولد كان المال
كله للام بالتسمية والباقى بالرد وفى رواية ترث الثلث والباقى للامام لانه الذى يعقل عنه فالاول
اشبه ومع عدم الام والولد يرثه الاخوة للام واولادهم على الترتيب والاجداد والجدات وان علوا
ويترتبون الاقرب فالاقرب ومع عدمهم يرثه الاخوال والخالات واولادهم على ترتيب الارث فى
كل هذه المراتب يرثه الذكر والانثى سواء فان عدم قرابة الام اصلا حتى لا يبقى لها وارث وان بعد

فميراثه للامام والزوج والزوجة يرثان نصيبهما مع كل درجة من هذه الدجا النصف للزوج
والربع للزوجة مع عدم الولد والنصف لها مع عدمه هل يرث هو والد امه قيل نعم لان نسبه ثابت
وقيل لا يرث الا ان يعترف به الاب فهو ميراثه ولا يرثه الاب ولا من يتقرب به فان اقر احدهما
بعد اللعان ورث هو اباه ولا يرثه الاب وهل يرث اقاربه مع الاعتراف قيل نعم والوجه
انه لا يرثهم ولا يرثونه لانقطاع النسب باللعان واختصاص حكم الاقرار بالمقر

مسائل

الاولى لا عبرة بنسب الاب حتى لو خلف اخا من احدهما لابيه وامه واخا لامه فهما سواء
وكذا لو كانا اختين واخا واختا احدهما للاب والام وكذا الوخلف ابن اخيه لابيه وامه وابن
اخيه لامه او خلف اخا واختا لابويه مع حيا واحدة المال بينهم اثلاثا وسقط اعتبار النسب
بالاب **الثانية** اذا مات ابوه ولا وارث سواه فميراثه له ولو كان معه ابوان او احدهما
فلهما السدسان او احدهما السدس والباقي له ان كان ذكرا وان كان انثى فالنصف لها والباقي يرد عليها
بحسب السهام **الثالثة** لو انكر الحمل وتلاعنا فولدت توامين توارثا بالامومة دون الابوة **الرابعة**
لو تبرأ عند السلطان من حر مرقة ولده ومن ميراثه لم يرثه الولد قال الشيخ رحمه الله في النهاية كل ميراثه
لعصبته ابيه دون ابيه وهو قول شاذ **واما** ولد الزنا فلا نسب له ولا يرثه الزاني ولا الزانية ولد
ولا احد من ابنائها ولا يرثهم هو وميراثه لولده ومع عدمهم للامام وترث الزوجة والزوج
نصيبهما الاعلى في مع الولد والاحمل مع عدمه وفي رواية ترثه امه ومن يتقرب بها مثل ابن الاخ
مطروحة **الثاني في ميراث الخنثى** من له فرج الرجال والنساء يرث على الفرج الذي يسبق منه البول
فان جاء منهما اعتبر على الذي ينقطع اخيرا فيورث عليه فان تساويا في السبق فالمأخوذ في الخلاف
يجعل فيه القرعة محتجا بالاجماع على الاخبار وقال في النهاية والاجود ان للمنسوب اليه نصف ميراث كامل و
ميراث امرأة وعليه تحمل رواية هشام بن سالم عن ابي عبد الله عليه السلام في قضاء علي عليه السلام
وقال المفيد والمرتضى يرث نصف ما لرجل ونصف ما لامرأة وان اختلفا فهو مذكر وهو رواية
شريح القاضي حكاية لفعل علي عليه السلام واحتجا بالاجماع والرواية ضعيفة والاجماع لا يتحققه

تحققه اذا عرفت ذلك فان انفرد احد المالين انانا او الذكر فعلى القول بالتعصيب يقدر خنثى ذكرا او
انانا فالمال سواء وان كان معهم انانا فظاهر كمثل خط الاشتين ولكن يعتبر لو قيل بعدالة الخنثى
وعلى اي احوالها يكونون سواء في المال ولو كانوا ابانة للتساوي في الاستحقاق ولو اجتمع
مع الخنثى خنثيان قيل الذكور اربعة اسهم والخنثى ثلثة اسهم ولو كان معهما اخر
كان لهما سهمان وقيل بل تقسم الفريضة مرتين ويفرض في مرة ذكرا وفي اخرى انثى و
نصف النصيبين وطريق ذلك ان تنظر في اقل عدد يمكن قسمة فريضتها منه ويضرب
مخرج احد الفريضتين في الاخر مثل خنثى وذكر فرضهما ذكرين فتطلب بينهما نصفه
نصف وهو اربعة فرضهما ذكرا وانثى فتطلب بينهما ثلث ولثلثه نصف وهو ستة
وهما متفقان بالنصف فتضرب نصف احد المخرجين في الاخر فيكون اثنا عشر فمن الخنثى
تارة النصف وهو ستة وتارة الثلث وهو اربعة فيكون عشرة ونصفه خمسة وهو نصيب
الخنثى ويبقى سبعة للذكر ولكن لو كان بدل الذكر انثى فلها ايضا من اثنى عشر ايضا
فيكون للخنثى سبعة وللانثى خمسة ولو كان مع الخنثيين ابن وبنت فاذا فرضت ذكرين
وبنتا كان المال اخماسا واذا فرضت ذكرا وبنتين كان ارباعا فتضرب اربعة في خمسة يكون
عشرين لكن لا يقوم لحاصل الخنثى نصف صحيح فتضرب عشرة مخرج النصف وهو اثنان في عشرين
فيكون اربعين فتصح الفريضة بتكسير فان اتفق معهم زوج او زوجة صحت مسئلة الخنثى في
ومشاركيهم او لا دون الزوج او الزوجة فتضرب مخرج نصيب الزوج او الزوجة فيما
اجتمع مثاله ان يجتمع ابن وبنت خنثى وزوج وقد عرفت سهام الخنثى ومشاركيه
اربعون فتضرب مخرج سهم الزوج وهو اربعة في اربعين فيكون مائة وستين وتعطى الزوج
الربع وهو اربعون ويبقى مائة وعشرون فكل من حصل له او لاسهم ضربته في ثلثة فما
اجتمع فهو نصيبه من مائة وستين وان كان ابوان واحدهما مع الخنثى فللابوين السدسان
تارة وهما الخمسان في اخرى فتضرب خمسة في ستة فيكون للابوين احد عشر وللخنثى تسعة

عشر ولو كان معه لابوين خنثيان فصاعدا كان للابوين السدسان والباقي للخنثيين لكل واحد منهما
ولو كان احدهما ابن كان الرد عليهم اخماسا وانقلب الى عدد نصيب ذلك والعمل في
الخناثى من الاخوة والعمومة كما ذكرناه في الاولاد واما الاخوة من الام فلا حاجة في حسابهم
الى هذه الكلفة لان ذكرهم وانثاهم سواء في الميراث ولكل الاحوال وفي كون الاباء والاجداد
خناثى بعد ان الولادة تكشف عن حال الخنثى الا ان يبنى على ما روى عن شريح في الرجل
وقال الشيخ لو كان الخنثى زوجا او زوجة كان له نصف ميراث الزوج ونصف ميراث الزوجة مسائل

ثمان الاولى من ليل فرج الرجال كالنساء يورث بالامتحان بان يكتب على سهم عبد الله وعلى سهم
امة الله ويستخرج بعد القاء فاخرج عمل عليه **الثانية** من له رأسان وبدنان على حقو واحد فهما
فان انتبها فهما واحد وان انتبه احدهما فهما اثنان **الثالثة** الحمل يرث ان ولد حيا وكذا لو سقط حيا
او غير حياة فتحرك حركة لا حياء وان تحرك نصفه حيا والباقي ميتا لم يرث فكذا لو تحرك حركة لا تدل على
استقرار الحيوة كحركة المذبوح وفي رواية ربعي عن ابي عبد الله عليه السلام ولا يشترط كونه حيا
عند موت المورث حتى انه لو ولد لستة اشهر من موت الواطي ورث او لتسعة ولم تتزوج **الرابعة**
اذا ترك ابوين احدهما او زوجا او زوجة وترك حملا اعطى ذو الفرض فرضه ما لم ينقص وحبس
الباقي فان سقط ميتا اكمل لكل منهم نصيبه **الخامسة** قال الشيخ رحمه الله لو كان للميت ابن وحمل اعطى
الثلث ووقف للحمل ثلثان لانه لا خلاف في الاكثرة وما زاد نادر ولو كان الحمل اثنى اعطيت الخمس حتى يتبين
الحمل وهو حسن **السادسة** ديات الجنين يرثها ابواه ومن يدلي بهما جميعا او بالاب بالسبب و
السابعة اذا تعارف اثنان وتوارثا بعضهم من بعض ولا كلفان البينة ولو كانا معروفين بذلك
النسب لم يقبل قولهما **الثامنة** للغيبة حد يتربص بها فيه وفي قدر التربص اقوال اقلها اربع سنين وهي
رواية عثمان بن عيسى عن سماعة عن ابي عبد الله عليه السلام وفي الرواية ضعف وقيل سبع سنين
بعد عشر سنين وهو اختيار الشيخ في مبسوطه وفي رواية علي بن مهزيار عن ابي جعفر عليه السلام في بيع ضيعة
من داره وابه ستة اعوام وسنة قال الشيخ رحمه الله فهو الى الحاضرين وكفلوا جاز وفي رواية

وفي رواية اسحاق بن عمار عن ابي عبد الله عليه السلام اذا كان الوتد مولاة فليس عليه جاء به وهو عليه وفي اسحاق قول وفي طريقها اسمعيل بن زياد وهو ضعيف قال في الخلاف مضى
ولا يعيش مثلها فجرى العادة وهو اولى الثالث في مبارث الغرقى والهدمى وعلم الله هو
يرث بعضهم من بعض اذا كان لهم او لاحدهم مال كانوا توارثوا واشتبهت الحال وتقدم موت بعض
بعض فلو لم يكن لهم مال ولو لبعضهم موروثة او كان احدهما وارثا دون صاحبه كالحر والمملوك لم يتوارثوا هذا
الحكم وكذا لو كانوا الغرقى لا عن سبب او علم اقتران موتهما او تقدم احدهما على الاخر وفي ثبوت هذا الحكم بتغاير
الهدم والغرق ما يحصل معه الاشتباه تردد وكلام الشيخ في النهاية يدل على طرح هذه الاشياء الاشتباه
واذا ثبت هذا فمع حصول الشرائط يورث بعضهم من بعض ولا يورث الثاني مما ورث منه وقال
المفيد يرث مما ورث منه كالاول لانه انما يفرض الممكن والتوريث مما ورث يستدعي الحياة بعد
فرض الموت وهو غير ممكن عادة ومما روى انه لو كان لاحدهما مال صار للثاني لا مال له وفي وجوب
تقديم الاضعف في التوريث تردد قال في الايجاز لا يجب وفي المبسوط لا يتعين بحكم غير
انا نتبع الاثر في ذلك وعلى قول المفيد يظهر فائدة التقديم وما ذكره في الايجاز اشبه بالصواب
ولو ثبت الجوف كان تعدد ظهر غرق زوج وزوجة فرض موت الزوج اولا ويعطى الزوجة تمام
موت الزوجة ويعطى الزوج نصيبه من تركتها لا حصلية لانها ورثته ولو غرق اب وابن ولا مال
ثم ورث الابن ثم ان كان كل واحد منهما اولى من بقية الوراث انتقل مال كل واحد منهما الى
الاجر ومنه الى ورثته كابن لاخ من ام واب له اخوة فمال الولد ينتقل الى الوالد كذا مال
الوالد الاصلي ينتقل الى الولد ثم ينتقل ما صار الى كل واحد منهما الى اخوته وان كان لاحدهما اولا
واحد منهما شريك الارث كابن ابن للاب والاد غير من غرق والولد اولا فان لا بيت مع
السدس ثم يفرض موت الاب فيرث الابن مع اخوته نصيبه وينتقل ما بقي من تركته مع هذا
النصيب الى اولاده ولو كان الوارثان يتساويان في الاستحقاق كاخوين لم يقدم احدهما على الاخر
وكانا سواء في الاستحقاق وينتقل مال كل واحد منهما الى الاخر فان لم يكن لهما وارث فميراثهما للامام

مسالك

وان كان لاحدهما وارث انتقل ما صار اليه الى ورثته وما صار الى الاخر الى الامام **الرابع** في ميراث
الجد من المجوسي قد ذكرنا ان شبهة دينه فيحصل له النصب الصحيح والفاسد والسبب الصحيح والفاسد
ولعني بالفاسد ما كان عن نكاح محرم عندنا لا عندهم كما اذا نكح امه فاولدها ولدا فانتسب الولد فانه
وسبب زوجيتها فاسد فثمن لا يصح ان يرثه الا بالصحيح من النسب والسبب وهو الحكي من بولين من
عبد الرحمن ومتابعيه ومنهم من يورثه بالنسب صحيحه وفاسده وبالسبب الصحيح لا الفاسد وهو اختيار
فضل بن شاذان من القدماء ومن تابعه وهو مذهب شيخنا المفيد وهو حسن الشيخ ابو جعفر
بالامرين صحيحهما وفاسدهما وعلى هذا القول لو اجتمع الامران كما اذا وطئ ابوه امه فاولدها ولدا ثم
لها نصيب الزوجية وهو الربع مع عدم الولد والثلث نصيب الامومة من اصل المال لها مشارك
كالاب والباقي رد عليها بالامومة وكذا البنت هي زوجة لها النصف والثمن والباقي يرد عليها بالقرابة ان
لم يكن مشارك ولو كان ابوان كان لكل واحد منهما السدسان ولها الثمن وللنصف والباقي يرد عليها بالقرابة وعلى الابوين
وكذا اخت هي زوجة لها الربع والنصف والباقي يرد عليها بالقرابة ان لم يكن مشارك ولو اجتمع
احدهما مع الاخر ورث من جهة المانع مثل بنت هي اخت من ام فلها نصيب البنت دون الاخت كما لو
كان عند الاخت مع بنت وكذا بنت بنت بنت لها نصيب البنت دون بنت البنت وكذا عمة هي اخت
من اب لها نصيب الاخت دون العمة وكذا عمة هي بنت عمة لها نصيب العمة **مسئلتان الاولى**
المسلم لا ترث بالنسب الفاسد فلو تزوج مجوسية لم يتوارثا سواء كان الزوج هو الواطئ او الموطوء على الصحيح
اما مختلفا فيه كالام للزنى لها والمخلقة من ماء الزاني وسواء كان الزوج معتقدا للتحليل او لم يكن
الثانية المسلمون يتوارثون بالنسب الصحيح والفاسد والشبهة كالعقد الصحيح والالتحاق بالنسب
خاتمة في ذكر الفرائض وهي تشتمل على مقاصد **المقصد الاول** في مخارج الفروض الستة وطرق
الحساب ونعني بالمخرج اقل عدد يخرج منه الكسر صحيحا فاذا خمسة الضعف من اثنين والربع من
اربعة والثمن من ثمانية والثلث والثلثان من ثلثة والسدس من ستة فكل فريضة حصل فيها
نصفا او نصف ما بقي فهي من اثنين وان اشتملت على ربع ونصف وربع ما بقي فهي من اربعة وان اشتملت على

على ثمن ونصف وثمن فما فيه ثمن من ثمانية وان اشتملت على ثلث وثلثين او ثلث وما بقي او ثلثين وما بقي فهي من ثلثة وان اشتملت على سدس وثلث او سدس وثلثين او سدس وما بقي فهي من ستة واذا

ضم الثلث او الثلثين او السدس او مع احدهما من ستة ولو كان بدل النصف ربع كانت الفريضة

من اثني عشر ولو كان بدله ثمن كانت من اربعة وعشرين اذا عرفت هذا فالفريضة اما وفق

او زائدة او ناقصة **القسم الاول** ان تكون الفريضة بقدر السهام فان انقسمت من غير

كسر فلا بحث مثل اخت لاب مع زوج فالفريضة من اثنين وبنتين وابوين او ابوين وزوج فالفريضة

وتنقسم بغير كسر وان انكسرت الفريضة فاما على فريق واحد او اكثر **فالاول** تضرب عددهم في

اصل الفريضة ان لم يكن بين نصيبهم وعددهم وفق مثل ابوين وخمس بنات فريضتهم ستة نصيب

البنات اربعة ولا وفق فتضرب عددهن وهو خمسة في ستة فما ارتفع فمنه الفريضة وكل من حصل له

من الوارث من الفريضة سهم قبل الضرب اخذ مضروبا في خمسة وذلك قدر نصيبه وان كان بين النصيب والعدد

وفق فاضرب الوفق من عددهم لا من النصيب في الفريضة مثل ابوين وست بنات للبنات اربعة

لا تنقسم عليهن على صحة والنصيب يوافق عددهن بالنصف فتضرب نصف عددهن وهو ثلثة

في الفريضة وهي ستة فيبلغ ثمانية عشر وقد كان للابوين من الاصل سهمان ضربتهما في ثلثة

فكان لهما ستة وللبنات من الاصل اربعة ضربتها في ثلثة فاجتمع لهن اثنا عشر لكل بنت سهمان

وان انكسرت على اكثر من فريق فاما ان يكون بين سهام كل فريق وعدده وفق واما ان لا يكون

او يكون لبعض دون بعض ففي الاول يرد كل فريق الى جزء الوفق وفي الثاني يجعل كل عدد بحاله وفي الثالث

ترد الطائفة التي لها الوفق الى جزء الوفق وتبقى الاخرى بحالها ثم بعد ذلك اما ان تبقى الاعداد

متماثلة او متداخلة او متوافقة او متباينة فان كان الاول اقتصرت على احدهما وضربته في

اصل الفريضة مثل اخوين لام وثلاثة لاب ومثلهما لام فريضتهم من ثلثة لا تنقسم على صحة فتضرب العدد

وهو اثنان في اصل الفريضة وهي ثلثة فصار ستة للاخوين للام سهمان وللاخوين للاب اربعة

وان تداخل العددان فاطرح الاقل واضرب الاكثر في الفريضة مثل جدة وثلاثة اعمام وستة لا

فى نصيبهم ثلاثة لا تنقسم على صحة ولحد الفريقين نصف لا حق لاحدهما ان تباينا فاضرب الستة
فى الفريضة تبلغ ثمانية عشر ومنه تصح وان توافق العددان فاضرب وفق احدهما فى جد
فما ارتفع فاضربه فى اصل الفريضة مثل اربع زوجات وستة اخوة فنصيبهم اربعة لا تنقسم
صحاحا وبين الاربعة والستة وفق وهو النصف فقضيت نصف احدهما وهو اثنان فى الاخر وهو
ستة تبلغ اثنى عشر فاضرب ذلك فى اصل الفريضة وهى اربعة فما ارتفع صحت منه القسمة وان تباين
العددان فاضرب احدهما فى الاخر فما اجتمع فاضربه فى الفريضة مثل اخوين من ام وخمسة من اب فنصيبهم
ثلثة لا تنقسم على حزب ولا وفق بين العددين ولا تداخل فاضرب احدهما فى الاخر تكون عشرة ثم اضرب
العشرة فى اصل الفريضة وهى ثلثة فما ارتفع منه تصح **تتمة** العددان اما متساويان او مختلفان
والمختلفان اما متوافقان او متداخلان ومتباينان فالمتداخلان هما اللذان يفنى اقلهما الاكثر اما مرتين
او مرارا ولا يجاوز الاقل نصف الاكثر فان شئت سميتهما بالمتناسبين كالثلثة بالقياس الى الستة
والتسعة وكالاربعة بالقياس الى الثمانية والاثنى عشر والمتوافقان هما اللذان اذا اسقط اقلهما
من الاكثر مرة او مرارا بقى لكن من احدهما العشرة والاثنا عشر فانك اذا اسقطت العشرة بقى اثنان فاذا
من العشرة مرارا فنيت بهما واذا اسقطت الاثنين فهما متوافقان بالنصف ولو بقى ثلثة
فالموافقة بالثلث وكذا الى العشرة ولو بقى احد عشر فالموافقة بالجزء منها والمتباينان هما اللذان
اذا اسقطت الاقل من الاكثر مرة او مرارا بقى واحد مثل ثلثة عشر وعشرين فانك اذا اسقطت ثلثة
عشر بقى سبعة فاذا اسقطت سبعة من ثلثة عشر بقى ستة فاذا اسقطت ستة من سبعة بقى واحد

القسم الثانى ان تكون الفريضة قاصرة عن السهام ولن تقصر الا بدخول الزوجة او الزوج مثل
ابوين وبنتين فصاعدا مع زوج او زوجة او ابوين وبنت وزوج واحد الابوين وبنتين فصاعدا مع زوج
فللزوج او الزوجة فى هذه المسائل نصيبهما الادنى ولكل واحد من الابوين السدس وما بقى فللبنت
او البنتين فصاعدا ولا تعول الفريضة ابدا وكذا الاخوان لام واختان فصاعدا لاب ام او لاب
مع زوج او زوجة او احدهما لانه لا حظ مع اخت وزوج ففى هذه المسائل يأخذ الزوج او الزوجة

الزوجة نصيبها الاعلى ويدخل النقص على الاخت الاخوات للاب والام او للاب خاصة فان انقسمت
الفريضة على صحيحة والا ضربت سهام من انكسر عليهن النصيب في اصل الفريضة مثال الاول ابوان
وزوج وخمس بنات وفريضتهم اثنا عشر للزوج ثلثة وللابوين اربعة وبقي خمسة للبنات السهم وهو
الذي كان للبنات فلم تقسم الخمسة عليهن ضربت ثلثة في اصل الفريضة فما بلغ صحت منه المسئلة

القسم الثالث ترد الفريضة على السهام فيرد على ذوي السهام قدر حقوقهم من الزوجة والام
والاخوة على ما سبق ويحجب من يسقط بمن لا يسقط واصل هذا القسم والذي قبله الحق بالرد مثل ابوين
وبنت فاذا لم يكن اخوة فالرد اخماسا وان كان اخوة فالرد ارباعا فتضرب مخرج سهام الرد في اصل الفريضة
ومثل احد الابوين وبنتين عصبا عدا فالاصل رد اخماسا فتضرب خمسة في اصل الفريضة
مثل واحد من هؤلاء مع اخت لاب فالرد عليهما على الاصح ارباعا ومثل اثنين من كلالة الام مع
كلالة اب فان الرد يكون اخماسا فتضرب خمسة في اصل الفريضة فما ارتفع صحت منه القسمة **المقصد الثاني**
في المناسخات ونعني بها ان يموت انسان فلا يقسم تركته ثم يموت بعض ورثته وتتعلق الفريضة بقسمة
الفريضتين من اصل واحد فطريق ذلك ان تصحح مسئلة الاول فتجعل الثاني من ذلك نصيبا اذا قسم
على ورثته صحت من غير كسر فان كان ورثة الثاني ورثة الاول من غير اختلاف في القسمة كانت كالفريضة
الواحدة مثل اخوة ثلثة واخوات ثلث من جهة واحدة مات احد الاخوة ثم مات احد
الاخوات ثم مات اخوة اخرى وبقي اخ واخت فمال المولى بينهما اثلاثا ذكرا كان او انثى ولو اختلف الاستحقاق
او الوارث او هما فانظر نصيب الثاني فان انقسم على الصحة فلا كلام مثل ان ماتت انسان وترك
زوجة وابا وبنتا فالزوجة الثمن ثلثة من اربعة وعشرين ثم ماتت الزوجة فتركت ابا وبنتا
وان لم ينقسم نصيبه على ورثته على صحة فهنا اصولان **الاولى** ان يكون بين نصيب الميت الثاني من
الاول وبين الفريضة الثانية وفق فتضرب وفق الفريضة الثانية كلا في الفريضة
الاولى فما بلغ صحت منه الفريضتان مثل اخوين من ام ومثلهما من اب وزوج ثم مات الزوج وخلف
ابنا وبنتين فالفريضة الاولى ستة تنكسر فتصير الى اثني عشر نصيب الزوج ستة لا تنقسم على اربعة

النصيب
توافق الفريضة الثانية بالنصف فتضرب جزء الوفق من الفريضة الثانية وهو اثنان لا من
في الفريضة الاولى وهي اثنا عشر فما بلغ صحت منه الفريضتان وكل من كان له من الفريضة الاولى
شيء اخذه مضروبا في اثنين **الصورة الثانية** ان يتباين النصيب والفريضة فتضرب الفريضة
الثانية في الاولى فما بلغ صحت منه الفريضتان وكل من كان له من الفريضة الاولى شيء اخذه مضروبا
في الثانية مثل زوج واثنين من كلالة الام واخر من اب فمات الزوج وترك ابنين وبنتا
فريضة الاول من ستة نصيب الزوج ثلثة لا تنقسم على خمسة ولا توافق فاضرب الخمسة في
الفريضة ولو كانت المناسخات اكثر من فريضتين نظرت في الثالثة فان انقسم نصيب الثالث على ورثته
على صحة والا عملت في فريضته مع الفريضتين ما عملت في فريضة الثاني مع الاول ولذا لو فرضت
رابعة وما زاد على ذلك **المقصد الثالث** في معرفة سهام الورثة من التركة والناس في
ذلك طريقان فوجه ان تنسب سهام كل وارث من الفريضة واخذه من التركة بتلك النسبة فما بلغ فهو نصيبه
منها وان شئت قسمت التركة على الفريضة فما خرج بالقسمة ضربته في سهام كل واحد فما بلغ فهو نصيبه
وذلك طريق اخر وهو انه اذا كانت التركة صحاحا كسرا فهاتوا العدد الذي منه تصح الفريضة
ثم خذ ما حصل لكل وارث واضربه في التركة فما حصل فاقسمه على العدد الذي صحت منه الفريضة
فما خرج فهو نصيب ذلك الوارث وان كان فيها كسر فاضرب التركة من جنس الكسر ان تضرب مخرج
ذلك الكسر في التركة فما ارتفع اضفت اليه الكسر ان كان فيما عملت في الصحاح فما اجتمع للوارث قسمته على
اصل المخرج فان كان الكسر نصفا قسمته على اثنين وان كانت ثلثا قسمته على ثلثة وعلى هذا الى العشرة فما اجتمع
العشرة فما اجتمع هو نصيبه ولو كان التركة عدد اصم فاقسم التركة على ان بقي كالا يبلغ سهاما فاضرب
فوارنطه واقسمه فان بقي ولا يبلغ قيراط فاضربه حبات واقسمه فان بقي ولا يبلغ حبة فاضربه ازرات واقسمه
فان بقي ما لا يبلغ ازرة فانسبه لاجزاء الها وقد غلط الحاسب فاجمع ما حصل للوارث فان ساوت التركة
صواب والا فهو خطاء **كتاب القضاء** والنظر في صفات القاضي واداب وكيفية الحكم واحكام الدعاوي
الاول في الصفات ويشترط فيه البلوغ وكمال العقل والايمان والعدالة وطهارة المولد

والعلم والذكورة فلا ينعقد القضاء للصبي ولا المغمى عليه لانه لا ولاية له اصلا والاغماء ينافي
ويدخل في ضمن العدالة اشتراط الامانة والمحافظة على فعل الواجبات ولا ينعقد القضاء لمن
هو مستحق حاله كما لا يصح امامته والشهادة تنافي الاشياء الجليلة لذا لا ينعقد لغير العالم
باهلية الفتوى ولا يكفيه قشور العلماء ولا بد ان يكون عالما بجميع ما وله ان يدخل فيه لان يكون ضابطا
غير عليه النسيان لو خير نصبه وهل تشترط علمه بالكتابة فيه تردد نظرا الى اختصاص النبي صلعم
بالرياسة العامة مع خلوه في اول الامر من الكتابة والاقرب اشتراط ذلك لما يضطر اليه من الامور
التي لا تتيسر لغير النبي صلعم بدون الكتابة لا ينعقد القضاء للمرأة وان استكملت الشرائط وفي انعقاد
قضاء العبد تردد اظهره انه لا ينعقد لافتقاره الى التمييز بين الخصوص وتعذر ذلك صحرا الا نادرا

وهل تشترط الحرية قال في النهاية نعم والاقرب انه ليس شرطا **وهنا مسائل الاولى** لا شك
في ثبوت الولاية اذا عين الامام عليه السلام او من فوض اليه الامام عليه السلام ولو اقتضى اهل
قاضيا لم ينب ولايته نعم لو تراضيا خصمان بواحد من الرعية وترافعا اليه جاز ولم ينعقد
رضاهما بعد الحكم ويشترط فيه ما يشترط في القاضي المنصوب من الامام ويعم الجواز كل الاحكام ومع
الامام ينفذ قضاء الفقيه من فقهاء اهل البيت عليهم السلام الحاوي للصفات المشترطة في الصحة
لقول ابي عبد الله عليه السلام فاجعلوه قاضيا فقد جعلته قاضيا فاحتكموا اليه ولو عدل الحاكم عنا الى قضاة
الجور كان محللا **الثانية** تولي القضاء مستحب لمن يثق من نفسه بالقيام بشرائطه وبما يجب فيه
على الكفاية واذا علم الامام ان بلدا خال من قاض لزمه ان يبعث له وبا تر اهل البلد الا تعاطى كل
ويحل قاضيهم طلبا للاجابة ولو وجد من هو بالشرائط فامتنع لم يجبر ومع وجود مثله ولو الزمه الامام
قال في الخلاف لم يكن له امتناع لان ما يلزمه به الامام واجب فيحتمل منع الالزام اذ الامام لا يلزم
ليكن نظاما لو لم يوجد غيره تعين هو ولزمته الاجابة ولم يعلم به الامام وجب ان يعرف نفسه لان القضاء
من باب الامر بالمعروف وفي جواز ان يبذل مالا ليلي القضاء قولان لانه كالرشوة **الثالثة** اذا اجتمع
اثنان متفاوتان في الفضيلة مع استكمال الشرائط المعتبرة فيهما فان قلد الافضل جاز العدل الى المفضول

فيه تردد والوجه الجواز لان خلله يجبر بنظر الامام **الرابعة** اذا اذن الامام في الاستخلاف جاز وان
منع لم يجز ومع اطلاق التولية ان كانت هناك امارة تدل على الاذن مثل سعة الولاية التي لا تضبطها
اليد الواحدة جاز الاستنابة والا فلا واستناد الى ان القضاء موقوف على الاذن **الخامسة** اذا لم
يتعين عليه القضاء فان كان له كفاية من ماله فالافضل ان لا يطلب الرزق من بيت المال ولو طلب جاز
لانه من المصالح وان تعين القضاء ولم يكن له كفاية جاز له اخذ الرزق من بيت المال وان كان له كفاية قيل
لا يجوز له اخذ الرزق لانه يؤدي فرضا اما لو لم نجعل من المحاكمين فسيجيء خلاف والوجه التفصيل فمع
التعين وحصول الضرورة قيل يجوز الاول المنع ولو اختل احد الشرطين لم يجز واما الشاهد فالحق له
الاجرة لتعين ذلك عليه ويجوز للمؤذن والقاسم وكاتب القاضي والمترجم وصاحب الديوان وامين
بيت المال ان يأخذ الرزق من بيت المال لانه من المصالح وكذا من يكيل للناس او يزن او من يعلم القرآن
ولا يأخذ **السادسة** ثبت له ان القاضي لا يستفيد شيئا ولا يثبت له استفاضة النسب والملك
المطلق والموت والنكاح والوقف والعتق ولو لم يستفض اما البعيد من موضع ويتعذر من موضع عقد القضاء
لها ولغيرهم من الاسباب شهد الامام او من نصبه الامام على ولايته شاهدان بصوتها عاجلا وسيرها
معه ليشهد له بالولاية ولا يجب على اهل الولاية قبول دعواه مع عدم البينة وان شهد له الامام او
ما يحصل اليقين **السابعة** يجوز نصب قاضيين في البلد الواحد كل منهما مستقل بالنظر ولا يجوز
الشركة بينهما في الولاية الواحدة قيل المنع خشية المادة اختلفا العزل في الاختيار والاصح الجواز
القضاء بيتا تتبع اختيار المتولي عنه **الثامنة** اذا تحدث به ما يمنع الانعقاد العزل او ان لم يشهد الامام
بعزله كالجنون والفسق ولم يعلم فحكمه وهل يجوز ان يعزل نفسه الاصح لا لان ولايته استقرت شرعا
فلا تزول تشهيا اما لو رأى الامام او النائب عنه لمعه من وجوه المصلحة او لوجود من هو اقوم منه نظرا فانه
جائز مراعاة للمصلحة **التاسعة** اذا مات الامام قال الشيخ في الخلاف الذي تقتضيه منه هنا ان العزل لقضاة
اجمع قال في البسيط لا ينعزلون لان ولايتهم تثبت شرعا فلا تزول بموته والاول اشبه ولو قال الامام صلحت
لو ينعزل النائب عنه لان الاستنابة مشروطة باذن الامام فاذا مات عنه كان ميتا عن الامام فلا ينعزل

ينعزل بموت الواسطة والقول بانعزاله اشبه **العاشرة** اذا اقتضت المصلحة تولية من لم يستكمل
الشرائط انعقدت ولايته مراعاة للمصلحة خلافا لبعض القضاة في زمان علي عليه السلام
وربما منع من ذلك فانه عليه السلام لم يكن يفوض الى من يستقضيه كثيرا تضييقا للشر كما ينفذ
فيكون هو عليه السلام شرط في لوازم المناصب **الحادية عشر** كل من لا تقبل شهادته لا ينفذ
حكمه كالولد على الوالد والعبد على مولاه والخصم على خصمه ويجيء حكم الاب على ولده وله والاخ على اخيه وله
كما يجوز شهادة **تم النظر الثاني** في الاداب وهي قسمان مستحبة ومكروهة فالمستحبة ان يطلب اهل
ولايته من يسئل عما يحتاج اليه في امور بلده وان لم يكن عنده صوب في وسط البلد لترد الخصوم عليه
ورودا متساويا وان ينادي بقدومه ان كان البلد واسعا لا ينتشر خبره فيه الا بالنداء وان يختار
للقضاء في موضع بارز مثل رحبة او فضاء ليسهل الوصول اليه وان يبدأ بالحكم في ما في يده الحاكم المعزول
من حجج التأمين وديعة لان نظره الاول سقط بولايته ولو حكم في المسجد صح عند خوف تخطي المسجد ولم
يجلس مستدبر القبلة ليكون وجوه الخصوم اليها وقيل يستقبل القبلة لقوله عليه السلام خير المجالس
ما استقبل به القبلة والاول اظهر ثم يسأل عن اهل السجون ويثبت اسماءهم وينادي في البلد
بذلك ليحضر الخصوم ويجعل لذلك وقتا فاذا اجتمعوا اخرج اسم واحد واسأله عن سبب حبسه وعرفه
قوله على خصمه فان ثبت لحبسه موجب اعاده والا اشاع خبره بحيث ان لو يظهر لخصمه طلقه
ولكن الواجب مجموع ما قاله لا خصمي فانه ينادي في البلد فان لم يظهر لخصمه طلقه وقيل يحلفه
مع ذلك ثم يسأل عن الاوصياء على الايتام ويعتمد معهم ما يجب من ضمان وانفاذ او اسقاط ولايته
اما البلوغ اليتيم او ظهور خيانة او عدم مشارك ان ظهر بين الوصي ثم ينظر في امناء الحكم الحاضر
لاموال الايتام الذين يليهم الحاكم ولا موال الناس من وديعة او مال يجب له على غريم الخائن
ويتعهد الضعيف بتركه او يستبدل به بحسب ما يقتضيه رأيه ثم ينظر في الضوال والتقاط
ما يخشى تلفه ويأمر بتعريفه ثمنه ويسلم ما عرفه الملتقط حولا ان كان ممن يتملك ثم يدفع
امناء الحاكم ويستوفي عاملا مثل الجرائم الاثمان محفوظا على اربابها يدفع اليهم عند الحضور

على الوجه الحرا ولا يحضر من اهل العلم من يشهد حكمه فان اخطاء نبهوه لان المصيب عندنا واحد
يخاوصهم فيما يستبهم من المسائل النظرية ليقع الفتوى مفرزة ولو اخطأ فانه لو تضمن
على بيت المال واذا تعدى احد الفريقين من سنن الشرع عرفه خطاءه بالرفق فان عاد زجره
عاد اديه بحسب حاله مقتصرا على ما يحصل به الزجر والادب المكروهة ان يتخذ حاجبا وقت
القضاء وان يجعل المسجد مجلسا للقضاء دائما وكره ابو الفتوح ادراره وقيل لا يكره مطلقا القاما
الى ما عرف من قضاء علي عليه السلام بجامع الكوفة وان قضى وهو غضبان كذا اكره مع كل وصف يساوي
الغضب في شغل النفس كالجوع والعطش والغم والفرح والبرد والحر ومدافعة الاخبثين وغلبة النعاس
ونحوه وقضى في الحال هذا اذا وفر حقا وان تولى البيع والشراء لنفسه كذا الحكومة وان يستعمل
الاعفاض المالم من المحن بالحجة وكذا ابكم اللدن الذي لا يوثق معه جرأة الخصم ويكره ان يرتشي
فوما دون غيرهم وقيل يحرم الا استواء العدل في موجب القبول فان في ذلك مشقة على الناس عالمين
من كلفة الاحضار **وهنا مسائل الاولى** الامام يقضي بعلمه مطلقا وغيره من القضاة
بعلمه في حقوق الناس وفي حقوق الله سبحانه على قولين اصحهما القضاء ويجوز ان يحكم في خلاف كما من
غير حضور شاهد يشهد **الحكم الثانية** اذا اقام المدعي بينة ولم يعرف الحاكم عدالتها فالتمس المدعى
حبس المنكر لحين ما قال الشيخ يجيء نحبسه لقيام البينة بما ادعاه وفيه اشكال من حيث لم يثبت ذلك
المنه حق وجب التعرض له **الثالثة** لو قضى الحاكم على غريم بضمان مال او امر بحبسه فعند حضور الحاكم
الثاني يظر فان كان الحكم موافقا للحق الزم والا ابطله سواء كان مستند الحكم قطعيا او اجتهاديا وكذا
كل حكم قضى به الاول وبان للثاني فيه الخطاء فانه ينقضه وكذا لو حكم هو ثم تبين الخطاء فانه يبطل
الاول ويستانف الحكم بما علمه حقا **الرابعة** ليس على الحاكم تتبع حكم من كان قبله لكن لو علم الحكم
علمه ان الاول حكم عليه بالحق لزمه النظر فيه وكذا لو ثبت عنده ما يبطل حكم الاول ابطله سواء كان
من حقوق الله او من حقوق الناس **الخامسة** اذا ادعى رجل ان لمحجور قضى عليه بشهادة فاسقين
وجب احضاره وان لم يقم المدعي بينة فان حضر واعترف الزم وان قال الحكم لا تشهادة عدلين

قال الشيخ يكلف المبينة لانه اعترف بنقل المال وهو يدعي ما يزيل الضمان عنه وهو يشكل على ان الظاهر
استظهار الحكام في الاحكام فيكون القول قوله مع يمينه لانه يدعي الظاهر **السادسة** اذا قضى
الحاكم الى متظلم لم يقبل الا شاهدان حران لا يقنع بالواحد عملا بالمتفق عليه **السابعة** اذا
القاضي كتابا وجب ان يكون بالغا عاقلا مسلما عدلا بصيرا اليوم ان اعدم الكتاب معرفا فيها
كان حسنا **الثامنة** الحاكم ان عرف عدالة الشاهدين حكم والا عرفها اطرح ان جهل
الامر ينبغي بحثها وكذا لو عرف اسلامهما وجهل عدالتهما توقف حتى تتحقق ما يبنى عليه من عدالة او جرح وقال
في الخلاف يحكم به رواية شاذة ولو حكم بالظاهر ثم تبين فسوقهما وقف الحكم نقض حكمه لا يجوز
التعويل في الشهادة على حسن الظاهر وينبغي ان يكون السؤال عن التزكية سرا فانه ابعد من التهمة
تثبت العدالة مطلقة ويتعلق الى المعرفة الباطنة المتقادمة ولا تثبت الجرح الا مفسرا وقيل يثبت مطلقا
ولا يحتاج الجرح الى تقادم المعرفة ويكفي العلم بموجب الجرح ولو اختلف الشهود في الجرح والتعديل قدم
الجرح لانه شهادة بما يخفى عن الاخرين ولو تعارضت البينتان في الجرح والتعديل قال في الخلاف
وقف الحكم ولو قيل يعمل على الجرح كان حسنا **التاسعة** لا بأس بتفريق الشهود ويستحب
عند **العاشرة** لا تشهد شاهد الجرح الا مع المشاهدة لفعل ما يقدح في العدالة او ان يشتهر
في الناس شياعا موجبا للعلم ولا يعول على سماع ذلك من الواحد والعشرة لعدم اليقين بخبرهم وهو
ثبت عدالة الشاهد حكم باستمرار عدالته حتى يتبين ما ينافيها وقيل ان مضت مدة يعلم تغير حال
الشاهد فيها استانف البحث عنه وكذلك بل بحسب ما يراه الحاكم **الحادية عشرة** ينبغي
ان يجمع قضاياه كل اسبوع وثائقه ويحجه ويكتب عليها اذا اجتمع الشهر كتب عليه كذا اذا جمع
ما السنة جمعه وكتب عليه قضايا سنة كذا **الثانية عشرة** كل موضع حكم على الحاكم فيه كتابة
المحضر فان حمل اجرة من بيت المال ما يصير في ذلك حق عليه الكتابة وكذا ان حضر الملتمس ذلك من خاصته
ولا يجب على الحاكم دفع القرطاس من خاصته **الثالثة عشرة** يكره للحاكم ان يضيف الشهود اذا كانوا
من ذوي البصائر والديانة القوية بحيث لو فرق بينهم لم يتغير اجتهادهم في عضيته ويستحب ذلك في موضع التهم

الرابعة عشر ينبغي للحاكم ان يتعهد الشاهد وهو ان يدخله في التلفظ بالشهادة وتحقيقه ان لا يكتفي عنه بمتى علمه وان تردد ولو توقف في الشهادة لو يحيز له ترغيبه الاقدام على الاقامة وترهيبه في اقامتها ولكن الاحيج ايقاف عزم العزيز على الاقوال ان ظلوا لعن يسوغ ذلك في حقوق الله تعالى فان الرسول صلى الله عليه وآله قال لماعز عند اعترافه بالزنا لعلك قبلتها لعلك لمسته لعلك باشرت بتورية الاستار **الخامسة عشر** يكره ان يصيف احد الخصمين دون صاحبه **السادسة عشر** الرشوة حرام على آخذها وباذنها الدافع لها ان توصل بها الى الحكم لباطل ولو كان الى الحق لحرم المرتشي اعادة الرشوة الى صاحبها ولو تلفت قبل وصولها اليه ضمنها **السابعة عشر** اذا التمس الخصم احضار خصمه لمجلس الحكم احضر اذا كان حاضرا سواء كان حق للمدعي او لغيره اما لو كان غائبا لم يجب الحاكم حتى يحرر الدعوى والفرق لزوم المشقة في الثاني وعدمها في الاول هذا اذا كان في بعض مواضعه ولا بينة وليس لهناك خليفة يحكم وان كان في غير ذلك اثبت الحكم عليه بالحجة وان كان غائبا ولو ادعى على امرأة فان كانت برزة فهي كالرجل وان كانت مخدرة بعث اليها من ينوب في الحكم بينها وبين غرمائها **المطلب الثالث في كيفية الحكم وفيه مقاصد** **الاول في وظائف الحكم وهي سبع** **الاولى** التسوية بين الخصمين في السلام والجلوس والنظر والكلام والانصات والعدل في الحكم ويحرم التسوية في الميل بالقلب لتعذره غالبا وانما يجب التسوية مع التساوي في الاسلام او الكفر ولو كان احدهما مسلما جاز ان يكون المدعي قائما والمسلم قاعدا او على منبر **الثانية** لا يجوز ان يلقن احد الخصمين حجة لخصمه ولا ان يهديه لوجوه الحجاج لان ذلك يفتح باب المنازعة وقد نصب لسدها **الثالثة** اذا سكت الخصمان استحب ان يقول لهما اتكلما او ليتكلم المدعي ولو احس منهما باحتشام من يقبال ذلك يكره ان يواجه بالخطاب احدهما بل يضم من يحاشه **الرابعة** اذا ترافع الخصمان وحاكم واحد لزمه القضاء وليس له ترغيبهما في الصلح فان اسبل للمناخرة حكم بينهما فان اشكل اخر الحكم حتى يتضح لاحد للتاخير الا الوضوح **الخامسة** اذا ورد الخصوم مترتبين بان ادعى الاول فاورد وادعى الثاني قبل ان يقر بينهم وقيل يكتب اسماء المدعين ولا يخرج الى ذكر خصوم وقيل انه ذكر

يذكرهم ايضا التخصار الحكومة معروف ليس بمحمد ويجعلها تحت سائر نوعها ترفيعا رفيعة
وليستدعي صاحبها وقيل انما يكتب استاذ هو مع تصدر القرعة بالكتب **السادسة** اذا طلب المدعي
دعوى المدعى به ولم يسمع حتى يجيب عن الدعوى وينتهي الحكومة ترتيبا **والسابعة** اذا
احد الخصمين الدعوى فهو اولى ولو ابتدأ اسمع من المدعي عن يمين صاحبه ولو اتفقا سبقا
وحاضرهما سواء ما لم يستضر احدهما بالتاخير فقدم دفعا للضرر ويكره للحاكم ان يشفع في
وابطال **المقصد الثاني** في مسائل متعلقة بالدعوى وهي خمس **الاولى** قال الشيخ لا تسمع الدعوى
اذا كانت مجهولة مثل ان يدعي فرسا او ثوبا ويقبل الاقرار المجهول ويلزم تعيين وفي الاول اشكال
لو كانت الدعوى وصية سمعت وان كانت مجهولة لان الوصية بالمجهول جائزة كما مر من ايراد الدعوى
بصيغة الجزم فلو قال الظن او اتوهم لم يسمع وكان بعض من عاصرناه يسمعها في التهمة ويحلف المنكر
وهو بعيد عن شبه الدعوى **الثانية** قال الشيخ اذا كان المدعى من الاعيان فقر الى ذكر جنسه ووصفه
ونقده وان كان عرضا مثليا ضبطه بالصفات ولم يفتقر الى ذكر قيمته وذكر القيمة احوط وان لم
يكن مثليا فلا بد من ذكر القيمة وفي الكل اشكال ينشأ من مساواة الدعوى بالاقرار **الثالثة** اذا قالت
الدعوى هل بطالبك المدعى عليه بالجواب ام يسوغ ذلك على التماس المدعي فيه تردد والوجه انه ليس
لانه حق له فيقف على المطالبة **الرابعة** لو ادعى احد الرعية على القاضي فان كان هناك
امام رافعه اليه وان لم يكن وكان في غير ولايته رافعه الى قاضي تلك الولاية وان كان في ولايته
الى خليفته **الخامسة** يستحب للخصمين ان يجلسا بين يدي الحاكم ولو قاما بين يديه كان جائزا
المقصد الثالث في جواب المدعى عليه وهو اقرار او انكار او سكوت اما الاقرار فيلزم اذا
كان جائز التصرف هو المحكوم عليه من دون مسئلة المدعي فيقول لا استحق عليه شيئا فلا يستوفي الا
بمسئلته وصورة الحكم ان يقول الزمتك او قضيت عليك او ادفع اليه ماله ولو التمس ان يكتب له
بالاقرار لم يكتب حتى يعلم اسمه ونسبه او يشهد عليه شاهدا عدلا او يشهد على الحلية طارق او
الى معروفة النسب ان كان ذكر حليته ولو ادعى الاعسار كشف عن حاله فان استبان فقره اخبره

وفي تسليمه الى غريمه ليستعمله او يواجره روايتان اشهرهما الانظار حتى يوسر وهل يحبس حتى تقوم
حاله فيه تفصيل ذكر في باب المفلس واما الانكار فاذا قال لا حق له علي فان كان المدعي يعلم انه موضع
المطالبة بالبينة فللحاكم ان يختار ان شاء قال للمدعي الك بينة وان شاء سكت عنه واذا كان المدعي
لا يعلم انه موضع المطالبة بالبينة وجب ان يقول الحاكم ذلك او معناه فان لم يكن له بينة
عرفه الحاكم ان له يمينه ولا يحلف المدعى عليه الا بعد سؤال المدعي لانه حق له فيتوقف
استيفاؤه على المطالبة ولو تبرع هو او تبرع الحاكم بالحلف لم يعتد بتلك اليمين واعادها الحاكم
ان التمس المدعي ذلك امر المنكر ان يحلف ويردا ونكل فان حلف سقطت الدعوى وليس للمدعي بعد ذلك
العرض على المنكر ولا مطالبته ولو عاد للمطالبة اثم ولو لم يسمع دعواه ولو اقام بينة بما حلف عليه المنكر
لم تسمع وقيل يحل لها ما لم يشترط المنكر سقوط الحق باليمين وقيل ان نسي بينته سمعت وان حلف كاذبا
فهو كمن لم يحلف ولذا لو قام بعد الحلف شاهدا وبذل معه اليمين وهنا اولى بما ولو كذب الحالف نفسه جاز مطالبته
وحل مقاصته مما يجحده ايه مع امتناعه عن التسليم وان نكل عن اليمين على المدعي لزمه الحلف ولو نكل سقطت دعواه
وان قال المنكر معنى انه لم يحلف ولو يرد قال الحاكم ان حلفت والا جعلتك ناكلا ويكرر ذلك ثلاثا
لا وضا فان اصر قيل لقضي عليه بالنكول وقيل بل يرد اليمين على المدعي فان حلف ثبت حقه وان امتنع
سقط والاول اظهر وهو المروي ولو بذل المنكر يمينه بعد النكول لم يلتفت اليه ولو كان للمدعي بينة
لم يقبل الحاكم حجتها ان لم يحلف وهل يجب ويحسن ومع حضورها لا يأمر الحاكم بالحلف مالم يلتمس المدعي
ومع الاقامة بالشهادة لا يحكم الا بسؤال المدعي ايضا وبعد ان يعدل في عدالة البينة ويقول
هل عندك جرح فان قال نعم وسأل الانظار في اثباته انظره ثلثا فان لم يجرح حكم بعد سؤال
المدعي ولا يحلف المدعي مع البينة الا ان تكون الشهادة على ميت فيحلف على بقاء الحق في
ذمته استظهارا ولو شهدت على صبي ومجنون او غائب لم يحلف المدعي ان البينة تردد اشبهه
لا يمين ويقدم الحاكم من مال الغائب قدر الحق دون تكفل القابض بالمال ولو ذكر المدعي ان
له بينة غائبة حيره الحاكم بين الصبر واحلاف المدعي وليس له ملازمته ولا مطالبته بكفيل و

واما السكوت فان لم يعتد الزم الجواب فلن غاب حبس حتى يبين وقيل يعبر حتى يجيب وقيل يقول الحاكم اما
احببت والا جعلناك ناكلا وردت اليمين على المدعي فان اصر رد الحاكم اليمين على المدعي والاول اصح
والاخير بناء على عدم القضاء بالنكول ولو كان به آفة من جارش وخرس توصل الى من فوقه بالاشارة
المفيدة لليقين ولو استغلقت اشارته بحيث يحتاج الى مترجم لو كلف الواحد اقعد في الشهادة بالاشارة
الى مترجمين عدلين **مسائل** تعلق بالحكم على الغائب **الاولى** يقضي على من غاب عن مجلس القضاء مطلقا
مسافرا كان او حاضرا وقيل يعتبر في الحاضرة تعذر حضوره مجلس الحاكم **الثانية** يقضي على الغائب
في حقوق الناس كالديون والعقود ولا يقضى في حقوق الله كالزنا واللواط لانها مبنية على التخفيف ولو
اشتمل الحكم على الحق قضى بما يختص الناس كالسرقة يقضي بالغرم وفي القضاء بالقطع تردد
الثالثة لو كان صاحب الحق غائبا فطالب الوكيل فادعى الغريم التسليم الى الموكل لا يسقط الغرم
تردد بين الوقوف في الحكم لاحتمال الاداء وبين الحكم والغاء دعواه لان التوقف يؤدي الى تعذر
الحقوق لوكلاء والاول اشبه **المقصد الرابع** في كيفية الاحلاف وفيه ثلثة فصول
في اليمين ولا يحلف احد الا بالله لو كان كافرا وقيل لا يقتصر في الذمي على الجلالة لانه لا يعلم
الى هذه اللفظة الشريفة ما يزيل الاحتمال ولا يجوز الاحلاف بغير اسماء الله سبحانه كالكتب المنزلة والمواضع
المعظمة والاماكن الشريفة ولو راى الحاكم احلافا اليق بما يقتضيه ما ادعي جاز وتغليظ الحاكم تقدم
على اليمين والتحتيف من عاقبتها ويكفي ان يقول قل والله ما له قبلي حق ولو غلظ اليمين بالقول والزمان و
المكان لم يكن لذلك عرف لازم ولو التمس المدعى بل هو مستحب في الحكم استظهارا والتغليظ بالقول مثل ان يقول
قل والله الذي لا اله الا هو العالم الغيب والشهادة الطالب الغالب الضار النافع المدرك المهلك الذي يعلم السر
واخفى من العلانية ما لهذا المدعي على شيء مما ادعاه ويجوز التغليظ بغير هذه الالفاظ مما يراه
الحاكم وبالمكان كالمسجد والحرم وما شاكله من الاماكن المعظمة وبالزمان كيوم الجمعة والعيد و
غيرهما من الاوقات المكرمة وتغليظ على الكافر بالاماكن التي يعتقد شرفها والازمان التي يرى حرمتها
ويستحب التغليظ في الحقوق كلها وان قلت عدا المال فانه لا يغلظ فيه بما دون نصاب القطع

فرعان الاول لو امتنع من الاجابة الى التغليظ لم يجبر ولم يتحقق بامتناعه نكول الثاني لو حلف لا يجب الى التغليظ فاقتصر حصمه لو نحل يمينه واحلف الآخر من غير اشارة وقيل توضع يده على اسم الله في المصحف او يكتب اسم الله سبحانه وتوضع يده عليه وقيل يكتب اليمين في لوح ويغسل ويسقى المدعي اعلامه فان شرب كان نكولا وان امتنع لزم الحق اسنادا الى الحكم على عليه السلام في واقعة الاشعث يستحلف الحاكم احدا لا في مجلس قضائه لاسم العذر كالمرض المانع وشبهه فحينئذ ينتقل الحاكم الى منزله وكذا المرأة التي لا عادة لها بالبروز الى مجمع الرجال او الممنوعة باحد الاعذار الثاني المنكر والمدعي اليمين تتوجه على المنكر تقول الاصلي الحق وعلى المدعي مع الرد ومع الشاهد الواحد فالمدعي مع اللوث في دعوى الدم واليمين على المنكر مع بينة المدعي لانتفاء التهمة عنها ومع احدهما للمنكر مستند الى البراءة الاصلية فهو اولى باليمين مع توجهها بالرد يحلف على القطع مطلقا الا على فعل الغير فانها على نفي العلم فلو ادعى عليه ايداع او قرض او جناية فانكر حلف على نفي العلم ولو ادعى على ابيه الميت لو توجهت اليمين عالم يدع عليه العلم فكيفية الحلف انه لا يعلم وكذا لو قيل قبض وبرئ اما المدعي ولا شاهد فلا يمين عليه لاصرار الدار مع المكون على قول فان ردها المنكر توجهت فحلف على الجزم ولو نكل سقطت دعواه اجماعا ولو ادعى المنكر اليمين ثم بذلها قبل الاحلاف قال الشيخ ليس له خلف لا يرضى المدعي وفيه تردد منشاه ان الى المدعي نفوض لا استظهار وبكفي مع الانكار الحلف على نفي الاستحقاق لانه يأتي على الدعوى فلو ادعى عليه غصبا او اجارة مثلا فاجاب بالي لم اغصب ولم استأجر قيل يلزمه الحلف على وفق الجواب لانه لو اقر به لزمه ولو حلف على نفي الاستحقاق وكفى ولو ادعى للمنكر الابراء او الاقباض حلف على نفي العلم وكذا لو ادعى منكر فيكفي المدعي اليمين على بقاء الحق ولو حلف على نفي الملك كان آكدا لكنه غير لازم وكل ما سبق الجواب عن الدعوى فيه سبق مع احتمال ويقضي على المنكر به مع النكول كالعتق والنكاح والنسب وغير ذلك هذا على القول بالقضاء بالنكول وعلى القول الآخر يرد اليمين على المدعي ويقضي له مع اليمين وعلى المنكول مسائل الثمان الاول لا يتوجه اليمين على الوارث عالم يدع عليه العلم

له وبالكتابة الموجبة للدية كالخطاء وعمد الخطاء وقتل الوالد ولده والحر العبد وكسر العظام والجائفة
والمأمومة وضابطه ما كان مالا او المقصود منه المال وفي الشكاح تردد اما الخلع والطلاق والرجعة
والعتق والتدبير والكتابة والنسب والوكالة والوصية اليه وعيوب النساء فلا دور في الوقت بل كل امنشأ
النظر الى من ينتقل ولا تشبه القبول لانتقاله الى الموقوف عليهم ولو ثبت بدعوى الجماعة مع الشاهد
لا مع حلف كل واحد منهم ولو امتنع البعض ثبت نصيب من حلف دون الممتنع ولا يحلف من لا يعرف
ما يحلف عليه يقينا ولا يثبت ما لا لغيره فلو ادعى غريم الميت ما له على الميت فاخرج شاهدا فان حلف الوارث ثبت
وان امتنع احلف الغريم ولو ادعى رهنا واقام شاهدا انه للمدعى او حلف لم تثبت عينه لاثبات
مال الغير ولو ادعى الجماعة مالا لمورثهم وحلفوا مع شاهدهم ثبت للمدعى وقسم بينهم على الفريضة
ولو كان وصية قسموه بالسوية الا ان يثبت التفضيل ولو امتنع الحاكم يحلفهم ولو حلف بعض اخذ نصيبه
ولو يكن الممتنع معه شريكه ولو كان في الجملة ما لو على عليه يوقف نصيبه فان نكل ورثته حلف واستحق
وان امتنع لم يحكم له وان مات قبل ذلك كان لوارثه الحلف واستيفاء نصيبه **مسائل**

خمس الاولى لو قال هذه الجارية مملوكتي وام ولدي حلف مع شاهده وثبت ملكه فيها دون
الولد لانه ليس مالا ويثبت به حكم ام الولد باقراره **الثانية** لو ادعى بعض الورثة ان الميت وقف عليهم دارا
وعلى نسلهم فان حلف المدعون مع شاهدهم قضي لهم وان امتنعوا حكم بها ميراثا وكان نصيب المدعين فيها
وان حلف بعض ثبت نصيب الحالف فقط وكان الباقي طلقا يقضي منه الديون وينفذ منه الوصايا وما
فضل يكون ميراثا وما يحصل من الفاضل للمدعين يكون وقفا ولو افترض الممتنع كان البطن الذي تاخذ
بعده بالحلف مع الشاهد لا يبطل حقهم بامتناع الاول **الثالثة** اذا ادعى الموقوف عليه على الاولاد
نحلة وحلف مع شاهده ثبتت الدعوى ولا يلزم الاولاد بعد افتراضه عين مستاقة لان الثبوت
الاول اغنى عن تجديد بدله ولكن اذا انقرضت البطون وصار الى الفقراء او المصالح اما الاولاد
الستر بعضهم عينه وبان اولاده افقر البطن الثاني الى اليمين لان البطن الثاني بعد موتهم انما تلقوا
كالموجرة وقت الدعوى فلو ادعى اخوة ثلثة ان الوقف عليهم وعلى اولادهم مشتركا فحلف مع الشاهد

مع الشاهد فرصا لكل حكم ولو لم يحلف صار الوقف دورا ما لم تثبت حصة هذا الولد لما سيأتي
يتلقى الوقف عن الواقف فيعود كما لو كان موجودا وقت الوقف وقيل يوقف الربع فان كمل وحلف فذاك وان امتنع
قال الشيخ يرجع ربعه على الاخوة لانهم اثبتوا اصل الوقف عليهم فلم يحصل المزاحم وبالامتناع جرى
مجرى المعدوم وفيه اشكال ينشأ من اعتراف الاخوة بعدم استحقاق الربع ولو مات احد الاخوة
قبل بلوغ الطفل عن ابنه الثلث من حين وفات المستلحق الوقف صار اثلاثا وفي كان الربع الى حين
الوفاة فان بلغ وحلف اخذ الجميع وان نكل كان الربع الى حين الوفاة لورثة الميت والثلث
من حين الوفاة للاخرين وفي هذا اشكال كالاول **الرابعة** لو ادعى عبد رد ذكر انه كاتبه وانكره
فانكر المكاتبة قال الشيخ يحلف مع شاهده ويستقر وهو بعيد لانه يدعي ملك الخامسة
لو ادعى عليه القتل واقام شاهدا فان كان خطاء او عمد الخطاء حلف وحكم له وان كان عمدا موجبا للقصاص
لو ثبت باليمين الواحدة وكانت شهادة الشاهد لوثا وجاز له اثبات دعواه بالقسامة **خاتمة**
تشتمل على فصلين **الفصل الاول** في كتاب القاضي الى قاضي البلد حكم الحاكم او الى اخر اما بالكتابة
او القول او الشهادة اما الكتابة فلا عبرة بها لامكان التشبيه واما القول مشافهة فصورته ان
يقول الاخر حكمت بكذا او انفذت او امضيت فمنى القضاء به تردد نص الشيخ في الخلاف انه
لا يقبل واما الشهادة فان شهدت البينة بالحكم وباشهاده اياهما على حكمه تعين العمل به
ذلك مما تمس الحاجة اليه اذ احتيج لارباب الحقوق الى اثباتها في البلاد المتباعدة غالبا و
تخلف شهود الاصل التنقل متعذرا او متعسرا فلا بد من وسيلة الى استيفائها مع تباعد الغرماء
ولا وسيلة الا رفع الاحكام الى الحكام واتم ذلك احتياطا ما صنعناه لا يقال يتوصل الى
ذلك بالشهادة على شهود الاصل لانا نقول فعلا يساعد شهود الفرع على التنقل والشهادة
الثالثة لا تسمع لانه لو لم يشرع القضاء الاحكام بطلت الحجج مع تطاول المدة ولان المنع من ذلك
يؤدي الى استمرار الخصومة في الواقعة الواحدة بان يرافعه المحكوم عليه الى اخر فان لم ينفذ الثاني
ما حكم به الاول اتصلت المنازعة ولان الغرماء لو تصادقوا ان حاكما حكم عليهما للمرتهن الحاكم

صاحكم به الاول وكذا لو قامت البينة لانها تثبت ما لو اقر الغريم يلزم لا يقال فنوقف الحكم
الله لا يجيز كتاب قاض لا العمل به وروايته طلحة بن زيد والسكوني عن ابي عبد الله عليه السلام
ان عليا عليه السلام لا يجيز كتاب قاض الى قاض في حد لا خيرة حتى ولبت بينة فيجاز و
بالبينة لانا نجيب عن الاول بمنع دعوى الاجماع على خلاف موضع النزاع لان المنع من العمل
بكتاب قاض الى قاض ليس معناه من العمل بحكم الحاكم مع ثبوته ونحن فلا حاجة عندنا بالكتاب مختوما كان
او مفتوحا والى جواز ما ذكرناه اومأ الشيخ ابو جعفر رحمه الله في الخلاف ويجيب عن الرواية ما
في سندها فان طلحة يروي والسكوني عامي مع تسليم ما يقول بوجهها فالاعتماد الكتاب اصلا ولو
شهد بمضمون الكتاب ملغي اذا عرفت هذا فالعمل بذلك مفصول على حقوق الناس في الحدود و
من حقوق الله فانه يرجع الى الحاكم فان احدهما حكم وقصر بين منخاصمين والثاني اثبات دعوى مدع
على غائب اما الاول فان حضر شاهد الاصل وسمع الخصمين وسمعا ما حكم به الحاكم وشهدا
على حكمه ثم شهدا بالحكم عند الاخر اثبت بشهادتهما حكم ذلك الحاكم وانفذ ما ثبت عنده لانه
حكم بصحة الحكم في نفس الامر لا حكم له به بل الفائدة فيه قطع خصومة الخصمين لو عاود المنازعة
في تلك الواقعة وان لم يحضر الخصوم فحكى لهما الواقعة وصورة الحكم وسمى المتحاكمين باسمائهما
او اباهما واشهدهما على الحكم هو محل تردد والقبول اولى لان حكمه كان ماضيا كان اخباره ما ضيا
واما الثاني وهو اثبات دعوى المدعي فان حضر الشاهدان الدعوى واقاما الشهادة والحكم
لم يشهد به واشهدهما على نفسه بالحكم وشهدا بذلك عند الاخر فعلى ما اخترناه انفذ الحكم ولو لم يحضر الواقعة واشهدهما
بما صورته ان فلان بن فلان القاضي ادعى على فلان بن فلان الفلاني كذا وشهد به فلان وفلان وبذلك
عدالتهما او تركيتهما فحكمت وامضيت في الحكومة به تردد من القبول لرجوع الخصوم الى الكتاب المتضمن للدعوى
وشهادة الشهود اما لو اخبر حاكما اخر بانه ثبت عنده كذا فحكم بالثاني وليس كذلك لو قال حكمت فان
فيه تردد اوصورة الاشهاد ان يفصل الشاهدان ما شهداه من الواقعة وما سمعاه من لفظ الحاكم
وهو ان يقولا اشهدنا الحاكم فلان على نفسه انه حكم بذلك وامضاه ولو احالا على الكتاب

To: www.al-mostafa.com

الكتاب بعد قراءته وقالا اشهد نا الحاكم فلان على نفسه ان حكم بذلك جاز ولا بد من ضبط
الشئ المشهود به بما يرفع الجهالة عنه ولو اشتبه على القاضي ووقف الحكم حتى يصح المدد ولو تغير
حال الاول بموت وعزل لم يقدح ذلك في العمل بحكمه وان تغير بفسق لم يعمل بحكمه ويقبل بينة
الفاذه على زمان فسقه ولا اثر للتغير حال الكتاب اليه في الكتب بل كل من قامت عنده البينة
باصل الحكم به واشهدهم به عمل بها اذ اللازم لكل حاكم انفاذ ما حكم به غيره من الحكام مسائل
الثلث الاولى اذا اقر المحكوم عليه انه هو المشهود عليه الزم ولو انكر وكانت الشهادة و
صف يحتمل الاتفاق غالبا فالقول قوله مع يمينه ما لم يقم المدعي البينة وان كان الوصف مما يتعذر
اتفاقه لا ادري لم يلتفت الى انكاره لانه خلاف الظاهر ولو ادعى ان في البلد مساويا له في
الاسم والنسبة كلف ابانته فان كان للمساوي حيا سئل فان اعترف انه الغريم الزم واطلق
الاول اي انكر وقف الحكم حتى يتبين وان كان المساوي ميتا وهناك ورثة لا تشهد البراءة اما لان
الغريم لم يعاصرهم واما لان تاريخه الحق متاخر عن موته الزم الاول وان احتمل وقف الحكم حتى
يتبين **الثانية** المشهود عليه لو منع من التسليم حتى يشهد على القاضي ولم يكن عليه بينة شاهد
قيل لا يلزم لانه شهد ولو قيل يلزم كان حسنا لحسم المادة المنازعة او مراهصة لوجه اليمين **الثالثة**
لا يجب على المدعي دفع الحجة مع الوقاع لاحتجاجه يخرج المقبوض مستحقا وكذا القول في البائع اذا
التمس المشتري كتاب الاصل لا تنجعه له على البايع لاحتمال ان يخرج المبيع مستحقا **الفصل الثاني**
في لواحق من احكام القسمة والنظر في القاسم والمقسوم والكيفية واللواحق اما **الاول** فيشترط في
ان ينصب قاسما كما كان لعلي عليه السلام ويشترط فيه البلوغ وكمال العقل والايمان والعدالة والمعرفة
بالحساب ولا يشترط الحرية ولو تراضى الخصمان بقاسم لم يشترط العدالة في الاصح بمنزلة الحاكم ونظر فيه الجواز
كما لو تراضيا بانفسهما من غير قاسم والمنصوب من قبل الامام تمضي قسمته بغير قرعة ولا يشترط رضاهم
بعدها وفي غير المنصوب قولان اظهرهما لزوم القسمة بالقرعة وفي هذا اشكال من حيث ان القرعة وسيلة
الى تعيين الحق وقد قارنها الرضاء ويجري القاسم الواحد اذا لم يكن في القسمة رد ولا بد

من اثنين في قيمة الركاب فانتقص بقوي فلا ينفرد به الواحد فيسقط اعتبار الثاني مع رضاء
الشريك وأجرة القاسم من بيت المال فان لم يكن أو كان ولا سعة في بيت المال كانت أجرته
على المتقاسمين فان استأجر كل واحد أجرة معينة فلا بحث وان استأجر في عقد واحد وقلنا
نصيب كل واحد من الاجرة لو انفرد لا أجرة له بالحصص كذا قالوه ويقيد والا فالاجرة كأجرة المثل عليهم
بالحصص بالسوية **الثاني** في المقسوم وهو اما متساو في الاجزاء كالمثلي أو متفاوت
أو متفاوت كالاشجار فالاول يجبر الممتنع مع مطالبة الشريك بالقسمة لانتفاء الضرر والولاية
الانتفاع بالاجزاء اكمل نفعا وقسم كيلا ووزنا متساويا ومتفاضلا ربويا كان أو غيره كان القسمة
تمييز حق لا بيع والثاني اما ان يستضر المثل أو البعض أو لا يستضر احدهم وفي الاول لا يجبر الممتنع كالجواهر
والعضائد الضيقة وفي الثاني ان العدل المستضر لو جبر من لا يتضرر وان امتنع المتضرر لم يجبر ويتحقق
الضرر المانع من الاجبار بعدم الانتفاع بالنصيب بعد القسمة وقيل بنقصان القيمة وهو اشبه
والشيخ رحمه فيه قولان ثم المقسوم ان لم يكن فيه رد ولا ضرر اجبر الممتنع وسميت قسمة اجبار وان تضمن
احدهما رد سمي قسمة تراض ويقسم الثوب الذي لا ينقص قيمته بالقطع كما تقسم الارض وان كان
ينقص بالقطع لم تقسم لحصول الضرر بالقسمة وتقسم الثياب والعبيد بعد التعديل بالقيمة قسمة اجبار
واذا سأل الحاكم القسمة ولهما البينة بالملك قسم وان كانت يد أحدهما عليه ولا منازع قال الشيخ في المبسوط
لا يقسم وقال في الخلاف يقسم وهو الاشبه لان التصرف دلالة الملك **الثالث** في كيفية القسمة
الحصص ان تساوت قدرا وقيمة فالقسمة بتعديلها على السهام لانه يتضمن القيمة كالدراهم تكون بين اثنين
وقيمها متساوية وعند التعديل يكون القاسم مخيرا بين كل واحد على الاسماء والاخراج على السهام فلو
قوعان يكتب كل نصف في رقعة ويصف كل واحد ما يميزه عن الاخر ويجعل ذلك صفة في سائر كالشمع أو الطين
ويأمر من لم يطلع على الصفة باخراج احدهما على احد المخاسين فما خرج فله **واما الثاني** فان يكتب كل
في رقعة ويصوتهما ويخرج على سهم من السهام فمن خرج اسمه فله ذلك السهم ان تساوت قلة الاصبعة عدلت
السهام قيمة والقي الفاضل حتى لو كان الثلثان بقيمة متساويا الثلث جعل الثلث مجاذيا الثلثين بحصة

وكيفية القرعة عليه كما صورناه وان تساوت الحصص فيه كما مثل ان يكون لواحد النصف وللآخر السدس وفيها جزء ذات المالك متساوية سويت السهام على اقلهم نصيبا فجعلت اسداسا ثم يكتب رقعة فيه تردد بين ان يكتب بعدد الشركاء او بعدد السهام والاقرب الاقتصار على عدد الشركاء لحصول المراد به فالزيادة كلفة اذا عرفت هذا فانه يكتب ثلث قاع لكل اسم رقعة ويجعل السهام اول فاول وهكذا الى الاخير والخيار في تعيين ذلك الى المتقاسمين او لقاسما بينهم القاسم فوضع رقعة فان خرج اسم صاحب النصف فله الثلثة الاول وخرج ثانيا فان خرج ايضا الثلث فله السهمان الاخران ولا يحتاج الى اخراج الثالثة بل صاحبها ما بقي وكذا لو خرج اسم صاحب الثلث اولا فله السهمان الاولان ثم يخرج اخرى فان خرج صاحب النصف فله الثالث والرابع والخامس ولا يحتاج الى اخراج اخرى لان السادس يتعين لصاحبها ولو خرج اولا اسم صاحب السدس اولا كان له السهم الاول ثم يخرج اخرى فان كان صاحب الثلث كان له الثاني والثالث والباقي لصاحب النصف ولو خرج في الثانية صاحب النصف كان له الثاني والثالث والرابع وبقي الاخران لصاحب الثلث من غير احتياج الى اخراج اسمه ولا يخرج شيء على السهام بل على الاسماء لئلا يؤدي من الى تفرق السهام وهو ضرر ولو اختلفت السهام والقيمة عدلت السهام بعضها وعدلت على قدر سهامهم اقلهم نصيبا واقرع عليها كما صورناه اما لو كانت القيمة ردوهي المتفرقة الى في مقابلة بناء او شجر او بئر فالاصح القسمة مالم يتراضيا جميعا لما تضمن من الضميمة التي لا تستقل الا بالتراضي واذا اتفقا على الرد وعدل السهام فهل يلزم بفعل القرعة قيل لا لانها تتضمن معاوضة ولا يعلم كل واحد من بحصل له المعوض فيفتقر الى الرضاء بعد العلم بما تميزه القرعة مسائل الثلثة الاولى لو كان لدار علو وسفل فطلب احد الشريكين قسمتها بحيث يكون لكل واحد منهما بعض العلو والسفل بموجب التعديل جاز واجبر الممتنع مع انتفاء الضرر ولو طلب افراده بالسفل والعلو لم يجبر الممتنع ولو طلب قسمة كل واحد منهما منفردا **الثانية** لو كان بينهما ارض وزرع فطلب قسمة الارض دون الزرع لم يجب واجبر الممتنع لان الزرع كالمتاع في الدار ولو طلب قسمة الزرع قال الشيخ لم يجبر الممتنع لان تعديل

بالسهام غير ممكن وفيه اشكال من حيث امكان التعديل بالقيم اذ لم يكن فيها التام والكامل ابتداء
لم يظهر لو تصح القسمة ليتحقق الجهالة ولو كان مستبدا قال ايضا لا تصح وهو مشكل الجواز مع الزرع عند
الطائفة لو كان بينهما اقفزة متعددة وطلب احدهما بعضا في بعض صح المتنع ولو طلب قفيزا
كل واحد بعض اجر لا حزر ولو كان بينهما حنطة مختلفة وتقسيم القراح الواحد ان اختلفت اشجاره
اطاعة كالدار الواسعة اذا اختلفت ابنيتها ولا تقسم الدكاكين المتجاورة وبعضها في بعض قسمة
لانها املاك متعددة يقصد كل واحد منها بالسكنى على انفراده فهي كالقرحة المتباعدة **الرابع** في الدعوى
وهي ثلث الاولى اذا ادعى بعد القسمة الغلط عليه لم تسمع دعواه فان اقام بينة سمعت وحكم بطلان
القسمة لان خالد فيها فاقتضى الحق وتحصيل ولو علما فالقسم اليمين كما لو ان ادعى على شريكه العلم بالغلط
الثانية اذا اقتسما ثم ظهر البعض مستحقا فان كان معينا من احدهما بطلت القسمة لبقاء الشركة
في النصيب الاخر ولو كان فيما بالسوية لم تبطل لان فائدة القسمة باقية وهو افراد كل واحد من الحقين
ولو كان فيهما بالسوية تبطل لفوت الشركة وان كان المستحق مشاعا معهما فالقسمة قولان احدهما
لا تبطل فيما اذا عن المستحق والثاني تبطل لانها وقعت من دون اذن الشريك وهو الاشبه **الثالثة**
لو قسم الورثة تركة ثم ظهر على الميت دين فان قام الورثة بالدين لم تبطل القسمة وان امتنعوا نقضت
وقضى منها الدين **المنظر الرابع** في احكام الدعوى وهو يستدعي بيان مقدمة ومقاصد **اما المقدمة**
فتشتمل على فصلين **الفصل الاول** في المدعي وهو الذي يترك لو ترك الخصومة وقيل هو الذي يدعي
خلاف الاصل او امرا خفيا وكيف عرفناه فالمنكر في مقابلته ويشترط في المدعي العقل والبلوغ
او ما في ولاية الدعوى عنهما فيصح من نبتة قبل ذلك فهذه قيود اربعة فلا تسمع دعوى الصغير ولا المجنون
ولا دعوى من لا يعبر عن نفسه الا ان يكون وكيلا او وصيا او وليا او حاكما او امينا لحاكم ولا تسمع
دعوى المسلم خمرا او خنزيرا ولا لمن يكون المدعى صحيحة لا رضه فلو ادعى هبة لم تسمع حتى يذكر الاقباض
ولكن لو ادعى دينا او ارضا في المتكرر قبل الحاكم والشهود ولا بينة فادعى علم الشهود فالقضي توجه اليمين على العلم
تردد اشبهه عدم التوجه لانه لبس حكما ولا يثبت بالنكول الا باليمين المردودة ولانه يثير فسادا

فساد او كان القاضي المنكر يميل المدعي منضمة الى الشهادة لو يجب جابته لفحوى البينة بثبوت الحق
وفي الالزام بالجواب الاقرار تردد منشاه ان الاقرار لا ينبت حقا في نفس الامر بل اذا ثبت قضي به
ظاهرا ولا يستقر صحة الدعوى الى الكشف في الحاكم ولا خبرة ورثا افتقرت الى ذلك في دعوى القتل
لان فائته لا يستدرك ولو اقتصرت على ظاهر اذوجي كفى في دعوى النكاح ولا تفتقر الى اعادة الدعوى
شيء من حقوق الزوجية لان ذلك يتضمن دعوى الوازم الزوجية ولو انكر لزمه اليمين ولو نكل
قضي عليه على القول بالنكول وعلى القول الاخر ترد اليمين عليها فاذا حلفت ثبت الزوجية ولذا
لو كان هو المدعي ولو ادعى ان هذه بنت امته لم تسمع دعواه لاحتمال ان تلد في ملكه فتصير له
ولو قال الداخل في يدي احتمال ان تكون حرة او ملكا لغيره ولذا لا تسمع البينة بذلك ما لم يصر
بان البنت ملكه ولو اقامت البينة ومثله لو قال هذه ثمرة نخلتي ولذا لو اخرج من الثمرة في يد ابو بنت
المملوكة لم يحكم عليه بالاقرار لو فسره بما يأتي في الملك وكذلك قال هذا الغزل من قطن فلان

وهذا الدقيق من حنطته **الفصل الثاني** في التوصل الى الحق من كان له حق على غيره فامتنع
فله اخذ عوضه او قهره ما لم يؤد فتنة ولا يقف ذلك على اذن الحاكم ولو كان الحق حينا ولو كان
الغريم مقرا بالحاكم لم يستقل المدعي بانتزاعه من دون اذن الحاكم لان الغريم يتخير في جهات
القضاء فلا يتعين الحق في شيء من دون تعيينه او تعيين الحاكم مع امتناعه ولو كان المدين جاحدا
والمقر له بينة ثبت عند الحاكم والوصول اليه ممكن ففي جواز الاخذ تردد اشبهه الجواز وهو
الذي ذكره الشيخ في الخلاف والمبسوط وعليه اجماع الادن في الاقتصاص ولو لم تكن له بينة
او تعذر الوصول الى الحاكم ووجد الغريم من جنس ماله اقتص مستقلا بلا استيفاء نعم لو
كان المال وديعة عنده ففي جواز الاقتصاص تردد اشبهه الكراهية ولو كان المال من غير
جنس الموجود جاز لخفة بالقيمة العدل ويسقط اعتبار رضى المالك بالظفر به كما يسقط اعتبار
رضاه في الجنس فيجوز ان يتولى بيعها وقبض ثمنها دفعا لمشقة التربص بها ولو تلفت
قبل البيع قال الشيخ لا يلتفت لمذهبنا انه لا يضمنها والوجه الضمان لانه قبض لحق نفسه باذن فيه ذلك

ويتقاصان بقيمتها مع التلف **مسئلتان الاولى** من ادعى على الآخر حقا فقضى له
ومن به ان يكون اكبس بين جماعة فيستحلف هل هو لكم فيقولون لا ويقول واحد هو لي
فانه يقضى به لمن ادعاه **الثانية** لو انكسر سفينة في البحر فهو لمن اخرجه من البحر فهو له ملكه ويأخذه
بالعوض فهو لصاحبه برواية في سندها ضعف **المقصد الاول** في الاختلاف في دعوى
وفيه مسائل **الاولى** لو تنازعا عينا في يدهما ولا بينة قضى بها بينهما نصفين وقيل يحلف كل
واحد منهما لصاحبه ولو كان يد احدهما عليها قضى بها للمتشبث مع يمينه ان لقسمها الخصم لو كانت في يدهما
خارجة فان صدق من هي في يد احدهما حلف وقضي له ان قال هي لهما قضي بها بينهما نصفين و
احلف كل منهما لصاحبه لو دفعها اقرع في يده **الثانية** يحق التعارض الشهادة مع الحق
مثل ان يشهد شاهدان بحق لزيد ويشهد اخران ان ذلك الحق بعينه لعمرو او يشهد ان انه باعه منه
مخصوصا لعمرو في وقت ويشهد اخران بيعه كذلك في ذلك الوقت وهما امكن التوفيق بين الشهادتين
وفق فان تحقق التعارض فاما ان يكون العين في يدهما او يد احدهما او يد ثالث فمتى الاول قضي بها بينهما
نصفين لان يد كل واحد على النصف وقد قام الاخر بينة فيقضى له بما في يد غريمه وفي الثاني يقضى بها
للخارج دون المتشبث ان شهدتا بالملك المطلق وقيل الخارج ذكره في الخلاف وان شهدتا
بالسبب قيل يقضى لاسبقهما اليد اقتضاء على عليه السلام في الدابة وقيل يقضى للخارج لان البينة
على ذي اليد كاليمين على المدعى عملا بقوله عليه السلام والبينة على من انكر والتفصيل قاطع للشركة
وهو اولى اما لو شهدت للمتشبث بالسبب والخارج بالملك المطلق فانه يقضى لصاحب اليد سواء كان
السبب مما يتكرر كالنتاج ونساجة ثوب الكتان او يتكرر كالبيع والصياغة وقيل بل يقضى للخارج
وان شهدت بينه بالملك المطلق عملا بالاول شبه ولو كانت في يد ثالث قضى بارجح
البينتين عدالة فان تساويا قضى لاكثرهما شهودا ومع التساوي عددا وعدالة يقرع
بينهما فمن خرج اسمه احلف وقضى له ولو امتنع احلف الاخر وقضى له وان نكلا قضى بينهما
بالسوية وقال في المبسوط يقضى بالقرعة ان شهدتا بالملك المطلق ويقسم بينهما ان شهدتا بالملك

بالملك المقيد فلو اختصت احديهما بالتقييد قضى بها دون الاخرى والاول اشبه بالمنقول ح
يتحقق التعارض بين الشاهدين والشاهد واليمين ولا يتحقق بين شاهدين وشاهد وعين وبهذا
قال الشيخ فاذا تعارضا وتساقطا بقي بينهما ولا بين شاهد وامرأتين بل يقضى بالشاهدين و
امرأتين دون الشاهد واليمين وكل موضع قضينا فيه بالقسمة فانما هو في موضع يمكن فيه ذلك
كالاموال دون ما لا يقبل القسمة كما اذا ادعى رجلان زوجية والشهادة بقدم الملك اولى من الشهادة بالحادث مثل
ان تشهد احديهما بالملك في الحال والاخرى بتقديمه او احدهما بالقديم والاخرى بالاقدم فالترجيح للاقدم
والشهادة بالملك اولى من الشهادة باليد لانها محتملة وكذا الشهادة بسبب الملك اولى
من الشهادة بالتصرف **الثالثة** اذا ادعى شيئا فقال المدعى عليه هو لفلان ان دفعت عنا الخاصمة
حاضرا كان المقر له او غائبا فان قال المدعي احلفوه انه لا يعلم انها لي توجهت اليمين عليه لان
فائدتها الغرم لو امتنع لا القضاء بالعين لو نكل او رد وقال الشيخ رح لا يحلف ولا يغرم لو نكل
والاقرب انه يغرم لانه حال بين المالك وماله باقراره لغيره ولو انكر المقر له حفظها الحاكم لانها
خرجت عن ملك المقر ولم يدخل في ملك المقر له ولو اقام المدعي بينة قضي له اما لو اقر المدعى عليه بها
لمجهول لم تندفع الخصومة والزم البيان **الرابعة** اذا ادعى انه اجر الدابة وادعى اخر انه اودعه
اياها تحقق التعارض مع قيام البينتين بالدعويين وعمل بالقرعة مع تساوي البينتين في عدم
الترجيح **الخامسة** لو ادعى دارا في يد انسان واقام بينة انها كانت في يده امس ومتى شهدا
قيل لا تسمع هذه البينة ولكن لو شهدت له بالملك امس لان ظاهر اليد لا يكون الملك فلا يدفع
بالمحتمل وفيه اشكال ولعل الاقرب القبول اما لو شهدت بينة المدعي ان صاحب اليد غصبها
او استاجرها منه حكم بها شهدا بالملك وسبب اليد الثاني ولو قال غصبتني اياها وقال الاخر
بل اقرلي بها واقاما البينة قضي للمغصوب منه ولو تعين المقر لان الحيلولة لم تحصل باقراره بل
بالبينة **المقصد الثاني** في الاختلاف في العقود اذا اتفقا على استيجار دار معينة شهرا معينا واختلفا
في الاجرة واقام كل منهما بينة بما ادعاه فان تقدم تاريخ احدهما عمل به لان الثاني يكون باطلا وان

التاريخ واحد لتحقق التعارض لكن لا يمكن في الوقت الواحد وقوع عقدين متنافيين فحينئذ يقرع بينهما
ويحكم لمن خرج اسمه مع يمينه هذا اختيار شيخنا في المبسوط وقال آخر يقضي ببينة الخارج لان القول
قول المستاجر لو لم تكن بينة اذ هو منكر على ما في ذمة المستاجر فيكون القول قوله مع يمينه كما لو لم
البينة كما لو كانت بينة في جزء المدعى وحينئذ يقول هو مدعي زيادة وقد قام البينة عليها فيجب ان تثبت
القولين تردد ولو ادعى استيجار دار فقال الموجر بل اجرتك بيتا منها قال الشيخ يقرع بينهما وقبل
القول قول الموجر لان الاول انما يدعي كل منهما مدعي وقد اقام كل منهما البينة تحقق التعارض مع اتفاق
التاريخ ومع اختلافه يحكم الاقدم لكن ان كان الاقدم بينة البيت حكم باجارة البيت بالاجرة وبالباقي
الدار بالنسبة من الاجرة ولو ادعى كل منهما انه اشترى الدار معينة واقبض الثمن هي في يد البايع
قضي بالقرعة مع التساوي والبينتان عدالة وعددا وتاريخا وحكم لمن خرج اسمه مع عينه لا بقول
البايع لاحدهما ويلزمه اعادة الثمن على الآخر لان قبض الثمنين ممكن فتزدحم البينتان ويحلف
عن اليمين بقسمت بينهما وبرجع كل منهما بنصف الثمن وهل لهما ان يفسخا الاقرب لهما لتبعيض المبيع قبل
ولو فسخ احدهما كان للآخر الفسخ لعدم المزاحم ولزوم دليله تردد اقربه اللزوم ولو ادعى اثنان
ان ثالثا اشترى من كل منهما هذا المبيع واقام كل منهما بينة فان اعترف لكل منهما اقضي له عليه بالثمن
وكذا ان اعترف لهما قضي عليه بالثمنين جميعا ولو انكر وكان التاريخ مختلفا او مطلقا قضي
بالثمنين عليه لامكان الاحتمال ولو كان التاريخ واحدا تحقق التعارض اذ لا يكون للملك الواحد في
الوقت الواحد لاثنين ولا يمكن ايقاع عقدين في الزمان الواحد فيقرع بينهما فمن خرج اسمه حلف
وقضي له ولو امتنع من اليمين ممن لهما ولو ادعى شراء المبيع من زيد وقبض الثمن وادعى خر
شراءه من عمرو وقبض الثمن ايضا واقاما بينتين متساويتين في العدالة والعدد والتاريخ فالتعارض
منتفي حينئذ يقضي بالقرعة ويحلف من خرج اسمه ويقضي له ولو نكلا عن اليمين قسم المبيع بينهما ويرجع
كل منهما على بايعه بنصف الثمن وليس لهما الفسخ والرجوع بالثمنين ولو فسخ احدهما جاز ولو لم يكن للآخر
المبيع لان النصف الآخر لم يرجع الى بايعه ولو ادعى عبد ان مولاه اعتقه واقام على ذلك بينة

ولا مدعى الثلث فيكون المدعى النصف فيكمل النصف وكذا لو قامت لكل منهم بينة بدعواه ولو ادعى
احدهم الكل والآخر النصف والثالث الثلث ولا بينة قضى لكل واحد منهم بالثلث لان يده عليه و
على الثاني والثالث اليمين لمدعي الكل وعليه وعلى مدعي الثلث اليمين لمدعي النصف فان اقام كل
بينة فان قضينا مع التعارض بينة الداخل فالحكم كما لو لم يكن بينة لان لكل واحد منهم بينة وبيده
على الثلث وان قضينا ببينة الخارج وهو الاصح كان لمدعي الكل ما في يد ثلثة من اثني عشر بغير
منازع وللاربعة التي في يد امدعي النصف لقيام البينة لصاحب الكل بها وسقوط بينة
صاحب النصف بالنظر اليها اذ كل بينة ذي اليد وثلثة ما في يد مدعي الثلث يبقى واحد
في يد مدعي الثلث يدعيه كل واحد من مدعي النصف ومدعي الكل فيقرع بينهما ويحلف من يخرج
اسمه ويقضى له فان امتنعا قسم بينهما نصفين فيحصل لصاحب الكل عشرة ونصف ولصاحب النصف
واحد ونصف وتسقط دعوى مدعي الثلث ولو كانت في يد اربعة فادعى احدهم الكل والآخران الثلثين و
الثالث النصف والرابع الثلث فهي بيد كل واحد ربعها فان لم يكن بينة قضينا الكل واحدا في يد واحلفنا
كلا منهم لصاحبه ولو كانت بيدهم خارجة ولكل بينة خلص لصاحب الكل الثلث اذ كل مزاحم له وبقي
التعارض بين بينة مدعي الكل ومدعي الثلثين في السدس فيقرع بينهما فيه ثم يقع التعارض
بين بينة مدعي الكل ومدعي الثلثين ومدعي النصف في السدس ايضا فيقرع بينهم فيه ثم يقع
التعارض بين الاربعة في الثلث فيقرع بينهم ويحكم به لمن تقع القرعة وكل هذا يقضي بان يخرج اسمه
مع اليمين ولا يستظهر ان يحصل القرعة الكل لمدعي الكل فان احكم الله تعالى به غير مضبوط ولو نكل الجميع عن
الايمان قسمنا ما يقع التداعم فيه بين المتنازعين في كل مرتبة بالسوية فتصح القسمة من ستة وثلثين
سهما لمدعي الكل عشرون ولمدعي الثلثين ثمانية ولمدعي النصف خمسة ولمدعي الثلث ثلثة ولو
كان المدعى به في يد الاربعة في يد كل واحد منهم ربعها فاذا اقام كل واحد منهم بينة
بدعواه قال الشيخ يقضى لكل واحد بالربع لانه بينة ويد والوجه القضاء ببينة الخارج
على ما قررناه فيسقط اعتبار بينة كل واحد بالنظر الى ما في يده وتكون بينة في ما يدعيه

يدا عيه مما في يد غيره فيحلف بين كل اثنة على ما في يد الرابع ويتقاسمونه بالقرعة واليمين ومع الامتناع بالقسمة فيحلف بين مدعي الكل والنصف والثلث على ما في يد مدعي الثلثين ثلاثة في اربعة اثنين وسبعين وهو ثمانية عشر فمدعي الكل يدعي منها اربعة وعشرين ومدعي النصف يدعي منها ستة ومدعي الثلث يدعي اثنين فيكون عشرة منها لمدعي الكل لقيام البينة بالجميع الذي يدخل فيه العشرة وبقي ما يدعيه صاحب النصف وهو ستة يقرع بينه وبين مدعي الكل فربما يحلف ومع الامتناع يقسم بينهما وما لذي في يد صاحب الثلث وهو اثنان يقرع عليه بين مدعي الكل وبينه فمن خرج اسمه احلف واعطى ولو امتنعا قسم بينهما ثم تجتمع دعوى الثلثة على ما في يد مدعي النصف فصاحب الثلثين يدعي عليه عشرة ومدعي الثلث عليه اثنين ويبقى في يده لا يدعيه الا مدعي الجميع فتكون له ويقارع الاخران فمن حلف وان امتنعا اخذ نصف ما ادعياه ثم تجتمع الثلثة على ما في يد مدعي الثلث وهو ثمانية عشر فمدعي الثلثين يدعي عشرة ومدعي النصف يدعي ستة فيقسم اثنان لمدعي الكل ويقارع على ما افرد للاخرين فان امتنعوا اخذ الاولان قسم ذلك بين مدعي الكل وبين كل واحد منهما ما ادعاه ثم تجتمع الثلثة على ما في يد الكل فمدعي الثلثين يدعي عشرة ومدعي النصف يدعي ستة ومدعي الثلث يدعي اثنين فتخلص يد عما كان فيها فيكمل لمدعي الكل ستة وثلثون من اصل اثنين وسبعين ولمدعي الثلثين عشرون ولمدعي النصف اثنا عشر ولمدعي الثلث اربعة هذا ان امتنع صاحب القرعة من اليمين ومقارعته السابعة اذا ادعى الزوجان متاع البيت قضي لمن قامت له البينة ولو لم تكن بينة فبيد كل واحد منهما على نصفه قال في المبسوط يحلف كل واحد منهما لصاحبه ويكون بينهما بالسوية سواء كان مما يختص الرجال او النساء او يصلح لهما وسواء كانت الدار لهما او لاحدهما وسواء كانت الزوجية باقية بينهما او زائلة ويستوي في ذلك تنازع الزوجين والوارث وقال في الخلاف ما يصلح للرجال للرجل وما يصلح للنساء للمرأة وما يصلح لهما يقسم بينهما وفي رواية انه للمرأة لانها تاتي بالمتاع من اهلها وما ذكره في الخلاف اشهر في الروايات واظهر بين الاصحاب ولو ادعى اب البينة انه اعارها بعض ما في يدها من متاع او غيره حلف البينة كغيره من الانساب وفيه رواية بالفرق بين الاب

وغيره ضعيفة **المقصد الثالث** في دعوى المواريث وفيه مسائل **الاولى** لو مات المسلم عن
فصاعدا قدم اسلام احدهما على موت الاب في دعوى الاخ مثله فالقول قول المتفوق منهما قدم
اسلامه محصنة لانه لا يعلم ان اخاه اسلم قبل موت ابيه وكذا لو كانا معا على الاصح لان
حريته احدهما واختلفا في الاخر **الثانية** لو اتفقا على ان احدهما اسلم في شعبان والاخر في رمضان
قال المتقدم مات الاب قبل شهر رمضان وقال المتاخر مات الاب بعد دخول رمضان كان الاصل بقاء
الحبوة والتركة بينهما نصفين **الثالثة** حاز في يد انسان احد اخوين له او لاخيه الغائب ارثا
عن ابيهما واقام بينة فان كانت كاملة وشهدت انه لا وارث سواهما سلم اليه النصف وكان
الباقي في يد من كانت الدار في يده وفي الخلاف يجعل في يد امين حتى يعرف ولا يلزم القابض للنصف
اقامة بينة وتعني بالكاملة ذات المعرفة المتقادمة ونسرة الباطنة ولو لم تكن البينة كاملة
وشهدت انها لا تعلم وارثا غيرهما ارجئ التسليم حتى يبحث الحاكم عن الوارث مستقصيا بحيث لو كان
وارث اظهر فحينئذ يسلم الى الحاضر نصيبه وبصيغة استظهارا ولو كان الفرض لعطى مع اليقين بانتقام
الوارث نصيبه تاما وعلى التقدير الثاني يعطيه اليقين ان كان وارث فيعطى الزوج الربع والزوجة
ربع الثمن معجلا من غير تضمين بعد البحث تتم الحصة مع التضمين لو كان الوارث ممن يحجبه غيره
كالاخ فان اقام البينة الكاملة اعطى المال وان اقام بينة غير كاملة اعطى بعد البحث ولا استظهار
بالتضمين **الرابعة** اذا مات امرأة وابنها فقال اخو ولدت الولد ولا اخو المرأة فالمير الى الزوج نصفان
وقال الزوج بل ماتت المرأة اخر الولد فالمال الى فضلي لمن يشهد له البينة ومع عدمها يحكم بحلف المدعى
لانه لا ميراث للام تحقق حيوة الوارث فلا ترث الام من الولد الا الابن من امه وتكون تركة الابن لابيه
وتركة ابن وجه بين الاخ والزوج **الخامسة** لو قال هذه الامة ميراث من ابي وقالت الزوجة
هذه اصدقني اياها ابوك لو اقام كل منهما بينة قضي ببينة المرأة لانها تشهد بما يكون خفيا على الاخر
المقصد الرابع في الاختلاف في الولد اذا وطئ اثنان امرأة وطئا يلحق بالنسب اما بان تكون زوجة
لاحدهما ومشتبهة على الاخر او مشتبهة عليهما او بعقد كل واحد منهما عليها عقدا فاسدا او باني

ولتمرأ شبه **الرابع** العدالة وهي كيفية نفسانية ... الفسق ... والعامة ... الكبائر

والزنا واللواط ... وكذا ... الصغائر ... اصرارا ... وفي ... الا ان ... النادر

... لا ... الاصرار ... ولا ... باشتراط ... الالتزام ... الترك

بالاستغفار ... الصغيرة ... الصغائر ... الاحتياط ... وجهان

فان ... بالنسبة ... في العدالة ترك ... ولو ...

... بالسنن ... مسائل **الاولى** ... في شيء من اصول ... ترد شهادته سواء

استند ... الى التقليد او الى الاجتهاد ولا ترد شهادة المخالف في الفروع من ... الاجماع

يفسق وان كان مخطئا في اجتهاده **الثانية** لا تقبل شهادة القاذف ولو تاب ... ان يكذب نفسه وان كان

صادقا ... وقيل يكفي ... ان كان كاذبا ... وان كان صادقا ...

اصلاح العمل ... ولو

ولو اقام بينة بالقذف ... **الثالثة** ... القمار كلها

حرام كالشطرنج والنرد ... سواء قصد الحذق او اللهو او القمار **الرابعة**

شارب المسكر ترد شهادته ويفسق ... او نبيذا ... او فقاعا ...

وكذا العصير اذا غلا ... بالنار ولو لم يسكر ... حتى يذهب ثلثاه ... التمر

او البسر ... **الخامسة** ... الغناء

... ترد شهادته وكذا مستمعه سواء ... شعر ... ولا بأس بالحداء

... من الشعر ... وهجاء ... مؤمن ... امرأة ... مباح ...

منه مكروه **السادسة** ... وكذا ... حرام ...

ويكره ... **السابعة** الحسد معصية وكذا ...

... في العدالة **الثامنة** لبس الحرير للرجال في غير الحرب اختيارا ... ترد به شهادته

وفي ... التختم بالذهب والتحلي به للرجال

[illegible]

[illegible] على مولاه وكذا

حكم المدبر والمكاتب المشروط اما المطلق اذا ادى من مكاتبته شيئا قال في النهاية تقبل

على مولاه بقدر ما تحرر منه وفيه تردد اقربه المنع الثالثة اذا سمع الاقرار صار شاهدا وان لم

يستدعه المشهود عليه وكذا لو سمع اثنين يوقعان عقدا كالبيع والاجارة والنكاح وغيره وكذا لو شاهد

الغصب او الجناية وكذا لو قال له الغريمان لا تشهد علينا فسمع منهما او من احدهما ما يوجب حكما

وكذا لو خبئ فنطق المشهود عليه مسترسلا الرابعة التبرع بالشهادة قبل السؤال يطرق التهمة

فيمنع القبول اما في حقوق الله او الشهادة للمصالح العامة فلا يمنع اذ لا مدعي لها وفيه تردد

الخامسة المشهور بالفسق اذا تاب لتقبل شهادته الوجه انها لا تقبل حتى يستبان استمراره على

الصلاح وقال الشيخ يجوز ان يقول تب اقبل شهادتك السادسة اذا حكم الحاكم ثم تبين في

الشهود ما يمنع القبول فان كان متجددا بعد الحكم لم يقدح وان كان حاصلا قبل الاقامة وخفي عن الحاكم

نقض الحكم الوصف السادس طهارة المولد فلا تقبل شهادة ولد الزنا اصلا وقيل تقبل في

الشيء اليسير مع تمسكه بالصلاح وبه رواية نادرة ولو جهلت حاله قبلت شهادته وان نالته بعض

الالسن الطرف الثاني فيما به يصير شاهدا والضابط العلم لقوله تعالى ولا تقف ما ليس لك به

علم ولقوله عليه السلام وقد سئل عن الشهادة هل ترى الشمس على مثلها فاشهد او دع و

مستندها اما المشاهدة او السماع او هما فما يفتقر الى المشاهدة الافعال لان آلة السمع لا تدركها

كالغصب والسرقة والقتل والرضاع والولادة والزنا واللواط فلا يصير شاهدا بشيء من ذلك الا

بالمشاهدة وتقبل فيه شهادة الاصم وفي رواية يؤخذ باول قوله لا بثانيه وهي نادرة وما

لم يتخير والحق مشاهدة الخط لا عن اقرار النبي عليه السلام بل نقل الطبقة متصل الى الاستفاضة
التي هي الطبقة الاولى ولعل هذا الشبه بالصنو **الثالثة** لا يجزئ بصر متحمل الشهادة ولو اداها
ويبني على ما يلحقه الحاكم من اشارته فان جهلها اعتمد فيها على زجة القارئ باشارته ثم يقترن الى
مترجمين لئلا يكون المترجمان شاهدين على شهادته بل يثبت الحكم بشهادته اصالة بشهادة
المترجمين فرعا **الثالث** ما يفتقر الى السماع والمشاهدة كالنكاح والبيع والاقرار والصلح وكل ما
فان حاسة السمع تكفي في فهم اللفظ ويحتاج الى البصر لمعرفة الاعيان ولا يكفي شهادة من اجتمع له
الحاستان اما الاعمى فتقبل شهادته في الصدر قطعا لتحقق الآلة الكافية في فهمه فان تحمل الى شهادته
معرفان جاز له الشهادة على العاقد مستندا الى التعريف كما يشهد على نسب غيره ولو حصل
ذلك وعرف هو صوت العاقد معرفة يزول معها الاشتباه قبلت والا بسوات بل الوجه انها
تقبل فان الاحتمال اندفع باليقين لا نا نحكم على تقدير وبالجملة فان الاعمى تصح شهادته صحيحا وموصوفا
عن عمله وعن الاستفاضة فيما يشهد فيه بالاستفاضة ولو تحمل شهادة وهو مبصر ثم عمي فان عرف
المشهود عليه اقام الشهادة وان شهد على العين وعرف الصوت يقينا جاز ايضا اما شهادته على
المقبوض في غيبته قطعا وتقبل شهادته اذا رجع الحاكم عادة حاضرا عند **الطرف الثالث** في
اقسام الحقوق وهي قسمان حق الله سبحانه وحق الادمي **الاول** منها لا يثبت الا باربعة رجال كالزنا
واللواط والسحق وفي اتيان البهائم وقولان احدهما ثبوته بشاهدين ويثبت الزنا خاصة بثلثة رجال
امراتين وبرجلين واربع نساء غير ان الاخير يثبت به الرجم ويثبت الجلد لا يثبت بغير الرجل ويثبت
بشاهدين وهو ما عدا ذلك من الجنايات الموجبة للحد وكالسرقة وشرب الخمر والردة ولا يثبت شيء من
حقوق الله سبحانه بشاهد وامراتين لا بشاهد وعين ولا بشهادة النساء منفردات ولو كان المشهود
الادمي فثلثة منها لا يثبت الا بشاهدين وهو الطلاق والخلع والوكالة والوصية الى الذكورية
الاهلة وفي العتق والقصاص في النكاح وتردد اظهره ثبوته بالشاهد وامراتين ومنها ما يثبت بشاهد
وشاهد وامراتين وشاهد ويمين وهو الدين والاموال كالقرض والقراض والغصب وعقود المعاوضات كالبيع

كالبيع والصرف والسلم والقسمة والاجارات والمساقات والرهن والوصية له والجناية والوقف
وفي الوقف تردد والظاهر انه يثبت بشاهد وامرأتين وبشاهد ويمين وهي بالنساء منفردات ومنضمات وهو الولادة والاستهلال وعيوب النساء الباطنة وفي
قبول شهادة النساء منفردات في الرضاع خلاف وأقربه الجواز وتقبل شهادة امرأتين مع
رجل في الديون والاموال وشهادة امرأتين مع مثلهما ولا تقبل فيه شهادة النساء منفردات
ولو كثرن وتقبل شهادة المرأة الواحدة في ربع ميراث المستهل وفي ربع الوصية وكل موضع
تقبل فيه شهادة النساء لا تثبت بأقل من اربع مسائل **الاولى** الشهادة ليست شرطا
في شيء من العقود الا في الطلاق ويستحب في النكاح والرجعة وكذا في البيع **الثانية** يجب
تيقظ الشاهد فان تيقظ لصحة نفذ الحكم باطنا وظاهرا والا نفذ ظاهرا والحاكم يحكم عندنا
ظاهرا لا باطنا ولا يستبيح المشهود له ما حكم له الا مع العلم بصحة الشهادة او الجهل بحالها
الثالثة اذا ادعى من له اهلية التحمل وجب عليه وقيل يجب الاول مروي والوجوب الكفائي ولا يتعين
مع عدم غيره ممن يقوم بالتحمل الا الاداء فالخلاف في وجوبه على الكفاية فان قام غيره سقط عنه
وان استغرق الحق الدين والعقار ولو عدم الشهود الا اثنان تعين عليهما ولا يجب بطبعهما الانتظار الا
ان تكون الشهادة مضرة بهما ضررا غير مستحق **الطرف الرابع** في الشهادة على الشهادة وهي
مقبولة في حقوق الناس عقوبة كانت كالقصاص او غير عقوبة كالطلاق والنسب والعتق او مالا
كالقراض وعقد المعاوضة ولا تقبل في الحدود سواء كان محضا كحد الزنا واللواط والسحق او مشتركة كحد السرقة والقذف على
خلاف فيهما ولا بد ان يشهد اثنان على الواحد لان الزنا اثبت شهادة الاصل وهو يحتمل شهادة
الواحد فلو شهد على كل واحد اثنان صح وكذا لو شهد اثنان على شهادة كل واحد من شاهدي الاصل
وكذا لو شهد شاهد اصل وهو مع اخر على شهادة اصل اخر وكذا لو شهد اثنان على جماعة كفى شهادة
الاثنين على كل واحد منهم وكذا لو كان شهود الاصل شاهدا وامرأتين فشهد على شهادتهم رجلان او كان

شهود الاصل لشاء فيما تقبل فيه شهادة فرع من فروعات كفى شهادة اثنين على اثنين والفعل مراتب اعلاها
ان يقول اشهد الاصل اشهد على شهادتي انى اشهد على فلان بن فلان ان فلان بن فلان بكذا وهو
الاسترعاء واخصر منه ان يسمعه يشهد عند الحاكم او اذا كان غائبا في تصريحه هذا الوجه بالشهادة وبليه
ان يسمعه يقول انا اشهد ان فلان بن فلان على فلان بن فلان بكذا ويذكر السبب مثل ان يقول من
ثمن ثوب او عقار اذهبي صوته تغير او فيه تردد اما لو لم يذكر سببا لحمل على اقصر على قولنا اشهد ان فلانا
على فلان بكذا لو تيسر معتمدا لاعتبار التسامح مثله في الفرق بين هذا وبين ترك السبب اشكال فيما صوته الاسترعاء
يقول اشهدني فلان على شهادته وفي صوته سماعه عند الحاكم يقول اشهدان فلانا اشهدان فلانا على
بكذا او في صوته السماع عند يقول اشهدان فلانا اشهد على فلان ان فلانا بكذا بسبب كذا ولا يقبل
شهادة الفرع الا عند تعذر حضور شاهد الاصل ويتحقق العذر بالموت وما ماثله وبالغيبة ولا
تقدير فيها وضابطته مراعاة المشقة على شاهد الاصل في حضوره ولو شهد شاهد الفرع فانكر الاصل
فللمدعي العالم بشهادة اعلمهما فان تساويا اطرح الفرع وجوز بعضهم العمل بما ان الشرط في قبول الفرع علم
الاصل وربما ايد بقول قال الاصل لا اعلم ولو شهد الفرعان توحضر شاهد الاصل فان كان بعد الحكم لم يقدح
في الحكم وافقا او خالفا وان كان قبله سقط اعتبار الفرع ويبقى الحكم لشاهد الاصل ولو تغيرت
حال الاصل بعتق او كفر لم يحكم بالفرع لان الحكم مستند الى شهادة الاصل وتقبل شهادة النساء على
الشهادة فيما تقبل فيه شهادة النساء منفردات كالعيوب الباطنة والاستهلال والوصية
وفيه تردد اشبهه المنع ثم الفرعان ان سمعا الاصل وعدلاه قبل وان سمعاه ولم يعدلاه سمعهما
الحاكم وبحث عن الاصل وحكم مع ثبوت ما يقتضي القبول وطرح مع ثبوت ما يمنع لو حضر وشهد
اما لو عدلاه ولم يسمعاه لم تقبل ولو اقر باللواط او بالزنا بامة او الخالة او بوطء بهيمة ثبت
بشهادة شاهدين وتقبل في ذلك الشهادة على الشهادة ولا يثبت بعاجز ويثبت انتشار حرمة
النكاح وكذا لا يثبت التعزير في وطء البهيمة ويثبت تبعا مع الاكل في المأكولة وفي الاخرى وجهان
في بلوغ الطرف الخامس في اللواحق وهي ثمانية الاول لو شرط واحد شاهدين على الملتقى او

المعنى الواحد وتترتب عليه مسائل **الاولى** توارد الشاهدين على الشيء الواحد شرطي القبول فان اتفقا في حكم بهما وان اختلفا لفظا اذ لا فرق بين ان يقول احدهما غصبت وبين ان يقول الآخر اخذت او استولى او نحو ذلك ولا بين ان يتفقا في حكم او اختلفا معنى مثل ان يشهد احدهما بالبيع والآخر بالاقرار بالبيع لانهما شيئان مختلفان نعم لو حلف مع احدهما ثبت **الثانية** لو شهد احدهما انه سرق نصلا غدوة وشهد الآخر انه سرق عشية لم يحكم بهما لانهما شهادة على فعلين وكذا لو شهد الآخر انه سرق ذلك بعينه عشية لتحقق التعارض ولتغاير الفعلين **الثالثة** لو قال احدهما سرق دينارا وقال الآخر درهما او قال احدهما سرق ثوبا ابيض وقال الآخر اسود وفي كل واحدة يحلف مع احدهما ويحكم له لكن يثبت له الاعم ولا يثبت له الاخص ولو تعارض في ذلك بينتان على عين واحدة سقط الاخص للشبهة ولم يسقط الاعم ولو كان تعارض البينتين لا على عين واحدة ثبت الثوبان والدرهمان **الرابعة** لو شهد احدهما انه باعه هذا الثوب بدينار واحد وشهد الآخر انه باعه ذلك الثوب بعينه في ذلك الوقت بدينارين لتحقق التعارض ولو ثبت كان له المطالبة بايهما شاء مع اليمين ولو شهد لمدع كل واحد شاهد آخر ثبت له الدينار ان ولا كذلك لو شهد واحد باقرار بالف والآخر بالفين فانه يثبت الالف بهما والآخر بانضمام اليمين ولو شهد بكل واحد شاهدان يثبت الالف بشهادة الجميع والالف الآخر بشهادة اثنين ولو شهد الكل انه سرق ثوبا قيمته درهم وشهد الآخر انه سرق وقيمته درهمان ثبت الدرهم بشهادتهما والآخر بالشاهد واليمين ولو شهد بكل صفة شاهدان ثبت الدرهم بشهادة الجميع والآخر بشهادة الشاهدين بهما ولو شهد احدهما بالقذف غدوة والآخر عشية او بالقتل كذلك لم يحكم بشهادتهما لانها شهادة على فعلين اما لو شهد احدهما باقراره بالعربية والآخر بالعجمية قبل لانه اخبار عن شيئين

القسم الثاني في الطارئ وهي مسائل **الاولى** لو شهدا او حكم بهما ثم ارتكبا ما يوجب الحد وكذا لو شهد ثم زكيا بعد الموت **الثانية** لو شهدا ثم فسقا قبل الحكم حكم بهما لان المعتبر بالعدالة عند الاقامة ولو كان حد الله كحد الزنا لم يحكم لانه مبني على التخفيف لانه نوع شبهة وفي الحكم

بعد القذف القصاص ترد داشبهه الحكم لتعلق حق الآدمي به **الثالثة** لو شهد اثنان ثم عادا قبل الحكم فانقل المشهود به اليهما لو حكم بها بشهادتهما **الرابعة** لو رجعا عن الشهادة قبل الحكم لم يحكم ولو رجعا بعد الحكم ولا استيفاء وتلف المحكوم به لم ينقض الحكم وكان الضمان على الشهود ولو رجعا بعد الحكم وقبل الاستيفاء فان كان حد الله تعالى نقض الحكم لشبهة الرجوع السقوط كما لو كان للآدمي كحد القذف او مشتركا كحد السرقة في نقض الحكم بها احتياطا عن الحقوق تردد اما لو حكم وسلم فجبر او العين قيمة فالاصح انه لا ينقض الحكم ولا تستعاد العين في النهاية ترد على صاحبها وعلى الاول الظهر **الخامسة** المشهود به ان كان قتلا اوجرحا فاستوفي ثم رجعوا فان قالوا تعمدنا فقص منهم وان قالوا اخطانا كان عليهم الدية وان قال بعضهم تعمدنا وبعضهم اخطانا فعلى المقر بالعمد القصاص وعلى المقر بالخطاء نصيبه من الدية ولولي الدم قتل المقرين بالعمد جميعا ورد الفاضل عن دية صاحبه على قول البعض ويرد الباقون قدر جنايتهم ولو قال الحد شهود الزنا بعد رجم المشهود عليه تعمدت فان صدقهم الباقون كان لاولياء الدم قتل الجميع ويردوا ما فضل عن دية المرجوم وان شاؤا اقتلوا واحدا ويرد الباقون تتمة دية صاحبهم بالحصص بعد وضع نصيب المقتول وان شاؤا اقتلوا اكثر من واحد ورد الاولياء ما فضل عن دية صاحبهم واكمل الباقون من الشهود ما يؤخذ بعد وضع نصيب المقتولين اما لو لم تصدقه الباقون لم يمض اقراره الا على نفسه فحسب وقال في النهاية فيقبل ويرد عليه الباقون ثلثة ارباع الدية ولا حد ولو شهدا بالعتق فحكم وخرجا ضمنا القيمة لتعمدا اخطاءهما التلفاء بشادلما **السادسة** اذا ثبت الهلال بشهادة واحد او الرؤية نقض الحكم واعيد المال فان تعذر غرم الشهود ولو كان قتلا ثبت عليهم القصاص وكان حكمهم حكم الشهود اذا قالوا بالعمد ولو باشر الولي القصاص واعترف بالتزوير لم يضمن الشهود وكان القصاص على الولي **السابعة** اذا شهدا بالطلاق وخرجا فان كان بعد الدخول لم يضمنا وان كان قبل الدخول غرما نصف المهر لانهما لا ضمان الا ما دفعه المشهود عليه بسبب الشهادة **فروع الاول** اذا رجعا معا ضمنا بالسوية فان رجع احدهما ضمن النصف ولو شهد واحد او اثنان فرجعا ضمن الرجل النصف وضمنت

وضمنت كل واحدة الربع ولو كان عشر نسوة مع شاهد رجع الرجل بخمس السدس وقيمة ترد الثانية
لو كان الشهود ثلثة ضمن كل واحد منهم الثلث ولو رجع منهم منفردا ورجع الباقون بحصته لان
الباقين بثبوت الحق ولا يضمن الشاهد المحكوم به بشهادة غيره للمشهود له والاول اختيار
الشيخ رح وكذا لو شهد رجل وعشر نسوة فرجع ثمان منهن قبل الحول على كل واحدة نصف
السدس لان شهرة الكل في مقابل الاكمال فيكفي الاول **الثالث** وحكم ضمانه متعلق بالحر مطلقا
لم ينقض حكم احتمال العود بعد الحكم ولو تعين الوقت وهو متقدم على الشهادة نقض ولو كان
الشهادة قبل الحكم لم ينقض واذا انتقض الحكم فان كان قتلا او جرحا فالقود والدية في بيت المال و
لو كان المباشر للقصاص هو الولي فعلى ضمانه يرد ولا شبهة انه لا يضمن مع حكم الحاكم واذنه ولو قتل
بعد الحكم وقبل الاذن ضمن الدية اما لو كان بعد ايفائه يستعاد ان كانت العين باقية وان كانت
تالفة فعلى المشهود له لانه ضمن بالقبض بخلاف القصاص ولو كان مع سراق قال الشيخ رح ضمن الامام
ويرجع به على المحكوم له اذا اليسر وفيه اشكال من حيث استقرار الضمان على المحكوم له بتلف
المال في يده فلا وجه لضمان الحاكم **مسائل الاولى** اذا شهد اثنان ان الميت عتق احدهما
بعينه وقيمته الثلث وشهد اخران والورثة ان العتق لغيره وقيمته الثلث فان قلنا
البينتان من لا اصل عنقا وان قلنا اقترع من الثلث فقد عتق احدهما فان عرف السابق
عتقه وبطل الاخر وان جهل استخرج بالقرعة ولو اعتق عنهما في حالة واحدة قال الشيخ يقرع بينهما
ويعتق المقروع ولو اختلف قيمتهما عتق المقروع فان كان بقدر الثلث صح وبطل الاخر وان
كان ازيد صح العتق منه في القدر الذي يحتمله الثلث وان نقص احتمل الثلث من الاخر **الثانية**
اذا شهد شاهد ان بالوصية لزيد وشهد من ورثته حلفان انه رجع عن ذلك واوصى لخالد
قال الشيخ تقبل شهادة الرجوع لانهما لا يجران نفعا وفيه اشكال من حيث ان المال يوخذ
من يد هما فهما غارمان **الثالثة** اذا شهد شاهدان ان لزيد بالوصية وشهد شاهد
بالرجوع وانه اوصى لعمرو وكان لعمرو ان يحلف مع شاهده كان شهادته منتفية لا تعارض الاولى

الرابعة لو اوصى بوصيتين منفردتين فشهد الاخر ان انه رجع عن احداهما قال الشيخ تقبل لعدم التعيين فمتى كما لو شهدت بدار لزيد وعمرو **الخامسة** اذا ادعى العبد العتق واقام بينة يفتقر الى البحث وسيأتي التفريق حتى تثبت التزكية قال في المبسوط يفرق وكذا لو اقام عدلا شهدا واحدا وادعى ان له اخر وسأل امهال الغائب لا يمهل لامكان من اثبات حقه باليمين وفي الحال لاشكال لانه يحبس لاجل العقوبة قبل ثبوت الدعوى **كتاب الحدود والتعزيرات** كل فعل فيه عقوبة مقدرة يسمى حدا وما ليس كذلك يسمى تعزيرا واسباب الاولى ستة الزنا وما يتبعه القذف والسرقة وشرب الخمر وقطع الطريق والثاني اربعة البغي والردة واتيان البهيمة وارتكاب ما سوى ذلك من المحارم فليفرض داخل قسم باباً باباً ما يتداخل وسبق **الباب الاول في** حد الزنا والنظر في الموجب والحد واللواحق **اما الموجب** فهو ايلاج الانسان ذكره في فرج امرأة محرمة من غير عقد ولا ملك لا شبهة وتحقق ذلك بتغييب قدر الحشفة قبلا او دبرا ويشترط في تعلق الحد العلم بالتحريم والاختيار والبلوغ وفي تعلق الرجم مضافا الى ذلك الاحصان ولو تزوج محرمة كالام والمرضعة والمحصنة وزوجة الولد والاب فوطئ مع الجهل بالتحريم فلا حد ولا ينهض العقد بانفراده شبهة في سقوط الحد ولو استأجرها للوطء لم يسقط مهر المثل ولو وطئ الحليلة يسقط ولكن لا يسقط في كل موضع يتوهم الحل كمن وجد على فراشه امرأة فظنها زوجته فوطئها ولو تشبهت له فعليها الحد دونه وفي رواية يقام عليها الحد جهرا وعليه سرا وهي متروكة ولكن يسقط لو اباحته نفسها فتوهم الحل ويسقط الحد مع الاكراه ويتحقق في طرف المرأة قطعا وفي تحققه في طرف الرجل تردد والاشبه امكانه لما يعرض من ميل الطبع المرجوح بالشرع ويثبت الكراهة على الواطئ مثل مهر نسائها على الاظهر ولا يثبت الاحصان الذي يجب معه الرجم حتى يكون الواطئ بالغا حرا وبطأ في فرج مملوك بالعقد الدائم او الرق متمكنا منه يغدو عليه ويروح وفي رواية مجبوبة دون مسافة التقصير وفي اعتبار كمال العقل خلاف فلو وطئ المجنون عاقلة وجب عليه الحد اجماعا كان او بعد هذا اختيار الشيخين رح وفيه تردد ويسقط

ويسقط الحد بادعاء الزوجية ولا يكلف المدعى بينة ولا يمينا وكذا بدعوى ما يصلح شبهة بالنظر الى المدعى ولا احصان في المراة كالاحصان في الرجل لكن نراعي فيها كمال العقل اجماعا فلا رجم ولا حد على المجنونة في حال الزنا ولو كانت محصنة وان زنى بها العاقل ولا يخرج المطلقة رجعية عن الاحصان ولو تزوجت عالمة كانت عليها الحد تاما ولا حد الزوج ان علم التحريم والعدة ولو جهل فلا حد ولو كان احدهما عالما احد حدا تاما دون الجاهل ولو ادعى احدهما الجهالة قبل اذا كان ممكنا في حقه ويخرج بالطلاق البائن عن الاحصان ولو راجع المخالع لم يتوجه صلبه الرجم الا بعد الوطي وكذا المولى لو اعتق والمكاتب اذا تحرر ويجب الحد على الاعمى كان ادعى الشبهة قيل لا يقبل والاشبه القبول مع الاحتمال ويثبت الزنا بالاقرار والبينة اما الاقرار فيشترط فيه بلوغ المقر وكماله والاختيار والحرية وتكرار الاقرار اربعا في اربعة مجالس ولو اقر دون الاربع لم يجب الحد ووجب للتعزير ولو اقر اربعا في مجلس واحد قال في الخلاف والمبسوط لا يثبت وفيه تردد ويستوي في ذلك الرجل والمراة ويقوم الاشارة المفيدة للاقرار في الاخرس مقام النطق ولو قال اربعت بفلانة لم يثبت الزنا في طرفيه حتى يكذبه اربعا وهل يثبت القذف في المراة فيه تردد ولو اقر بحد او ببينة لم يكلف البيان وضرب حتى يتمكن عن نفسه وقيل لا تقاوزيه المائة ولا ينقص عن ثمانين وتمامها صوابا في طرف الكثرة ولكن ليس بصواب في طرف النقصان لجواز ان يزيد بالحد الخفيف والضاحته في ازار واحد وللخائفة رداءان احدهما مائة جلدة والاخرى دون الحد وتحبس شهرا ولو اقر بما يوجب الرجم فرائكر سقط الرجم ولو اقر بحد غير الرجم لم يسقط بالانكار ولو اقر بحد ثم تاب كان للامام مخيرا في اقامته رجما كان او جلدا ولو حملت ولا بعل لم تحد الا ان تقر بالزنا اربعا واما البينة فلا يكفي اقل من اربعة رجال او ثلثة وامراتين ولا تقبل شهادة النساء منفردات ولا شهادة رجل وست نساء وتقبل شهادة رجلين واربع نساء ويثبت به الجلد دون الرجم ولو شهد ما دون الاربع لم يجب حد وحد كل منهم للفرية

ولا بد في شهادة الحسبة من ذكر الشاهد الموجب كالميل في المكحلة من غير عدد ولا ملك ولا سببه
ويكفي ان يقولا لا نعلم له ما يسقط التحليل ولو لم يشهدا بالمعاينة لم يحد المشهود عليه و
حدا لشهود الزنا من اوردهم على الفصل الواحد بالزنا في الواحد والمكان الواحد ولو شهد
بعض بالمعاينة وبعض عيانا او شهد بعض بالزنا في بيت وبعض في زاوية اخرى
او شهد بعض في يوم الجمعة وبعض في يوم السبت فلا حد ويحد الشهود للقذف ولو
شهد بعض انه اكرهها وبعض بالمطاوعة فهي بشبهة الحد على الزاني وعلى احدهما ثبت
للاتفاق على الزنا الموجب للحد على كلا التقديرين وللاخر لاحتمال ان الزنا تصدا لاكراه غيره بعيد
مطاوعة فانه على فلان ولو اقام الشهادة بعض في وقت حد للقذف ولم يرتقب اقامة البينة
لانه تاخر في حقه فيقدم الزنا في الشهادة وفي بعض الاحيان اذا دعى سنة اشهر لم
يسمع وهو مطرح وقيل شهادة الاولين تتمادى ومن الاحتياط ترقيق الشهود
في الاقامة بعد الاجماع وليس بلازم ولا تسقط الشهادة بتصديق الشهود عليه ولا
بتكذيبه ومن تاب قبل قيام البينة سقط عنه الحد ولو تاب بعد قيامها لم يسقط حدا كان
او رجما **النظر الثاني** في الحد وفيه مقامان **الاول** في اقسامه وهو قتل او رجم او
جلد وتغريب اما القتل فمحتص على من زنى بذات محرم كالام والبنت وشبههما والذمي
اذا زنى بمسلمة وكذا من زنى بامراة قد اكرهها ولا اعتبار في هذه المواضع الاحصان بل يقتل
على كل حال شيخا كان او شابا وتساوى فيه الحر والعبد والمسلم والكافر وكذا يقتل في الزاني
بامراة ابيه او ابنه وهل يقتصر على قتله بالسيف قيل نعم وقيل بل يجلد ثم يقتل لو لم يكن محصنا
ويجلد ثم يرجم ان كان محصنا عملا بمقتضى الدليلين والاول اظهر **واما الرجم**
فيجب على المحصن اذا زنى ببالغة عاقلة فان كان شيخا او شيخة جلد ورجم وان كان
شابا ففيه روايتان احداهما يرجم لا غير والاخرى يجمع له بين الحدين وهو اشبه ولو
زنى البالغ المحصن بغير البالغة او المجنونة فعليه الحد لا الرجم وكذا المراة لو زنى بها الطفل

الطفل ولو في هذا الصوت فعليها الحد تاما وفي ثبوته في طرف الجنون تردد للمرئي
انه يثبت واما الجلد والتغريب فيسقطان على الذكر الحر غير المحصن بخلاف امته وكبيرا
ويغرب عن مصره الى آخر صافا محلها كان او غيرها وقيل يختص التغريب بمن له مولى
يدخل وهو مبني على ان البكر ما هو ولا حشيه انه عبارة عن غير المحصن وان لم يكن بكرا واما
المرأة فعليها الجلد لا غير ولا تغريب عليها ولا رجم والمملوك يجلد المحصن محصنا كان او غير
ذكرا كان او انثى ولا حد على احدهما الا بعد ثبوت الزنا فاقيم عليه الحد مرتين
قتل في الثالثة وقيل في الرابعة وهو اولى واما المملوك فاذا اقيم عليه الحد سبعا قتل في
الثامنة وقيل في التاسعة وهو اولى وفي الزنا للبكر رجما حدان كل واحد منهما مائة جلدة
ايجب ان في يد امرأة مرادا عليه حدان ان في نسوة تصيب كل واحدة منهن جلدة ولو
الذي في يده منيه رفعه الامام الى اهل خطه ليقيم الحد على معتقدهم وان شاء اقام الحد
شرع الاسلام ولا يقام الحد على الحامل حتى تضع وتخرج من نفاسها وترضع الولد ان لم
يتفق له مرضع ولو وجد لكما قال جاز اقامة الحد ورجم المريض والمستحاضة ولا يجلد
احدهما اذا الرجح قتله ولا رجمه توقيا من السراية ويتوقع فيهما البرء وان اقتضت المصلحة
الجلد ضربا لضعيف المشتمل على كل عضو ولا يستوفي ولا يصل كل عضو الى جسده ولا تأخر الحايض
ليس مرض ولا يسقط الحد لعارض الجنون ولا الارتداد ولا يقام الحد في شدة الحر ولا شدة البرد بل
به في الشتاء وسط النهار وفي الصيف طعاء ولا في ارض العدو مخافة الالتحاق ولا في الحرم على من التجأ
اليه بل يضيق عليه في المطعم والمشرب ليخرج فيقام عليه ما وجب عليه الحد في الثاني وكيفية ايقاعه
اذا اجتمع للحاد الرجم والجلد كان اذا اجتمعت حدود يبدأ بما لا يفوت معه الاخر وهل يتوقع برء الجلد
قيل الرجم تأكيد في الزجر وقيل لان القصد الاتلاف وبذا فان الرجم الى حقويه وللمرأة الى صدرها
فان فر اعيد ان ثبت زناه بالبينة ولو ثبت بالاقرار لم يعد وقيل ان فر قبل اصابته بالحجارة
اعيد وبعد السهم رجمه وجوبا ولو كان مقرا يدله الامام وينبغي ان يعلم الناس ليتوقوا على حضوره

ويستحب ان يحضر اقامة الحد طائفة وقيل يجب متمسكا بالاية واقلها واحد وقيل عشرة وهو هنا
ثلثة والاول حسن وينبغي ان تكون الحجارة صغارا للا يسرع اليه التلف قبل ان يرجمه من وجب قتله
وهو على الكراهية ويدفن اذا فرغ من رجمه ولا يمنع اهله وينجذ الزاني محرما او قيل على الحال
التي وجد عليها قائما اشد الضرب وتروى ممتوسطا وتفرق على جسده وتتقي راسه ووجهه
وفرجه والمراة تضرب جالسة وتربط عليها ثيابها **النظر الثالث** في اللواحق وهي مسائل
عشرة **الاولى** اذا شهد اربعة على امراة بالزنا فقالوا قد عرفت لفلان بكر وشهد اربعة فقالوا
وهل يحد الشهود للقرية قال في النهاية نعم وقال في المبسوط لا احتمال الشبهة في الشاهدة
والاول اشبه **الثانية** لا يشترط حضور الشهود عند اقامة الحد بل يقيم وان فروا او غابوا
لان اوار الشهادات لسبب الوجوب **الثالثة** قال الشيخ رحمه الله يجب على الشهود حضور الرجم و
لا اشبه الوجوب بل الاظهر بالرجوع **الرابعة** اذا كان الزوج احد الاربعة ففيه روايتان ووجه
الحتم سقوط الحد ان اختل بعض شروط الشهادة مثل ان يسبق الزوج بالقذف فيحد الزوج او
يبدأ به باللعان ويحد الباقون وثبوت الحد ان لم يسبق الزوج بالقذف او اختل بعض الشرائط
الخامسة يجب على الحاكم اقامة حد الله تعالى الا حد الزنا الا حقوق الناس فتقف
اقامتها على المطالبة حدا كان او تعزيرا **السادسة** اذا شهد بعض واحد شهادة الباقين
قال في الخلاف والمبسوط ان رجع باظهر حد الجميع وان رجع باخفى فعلى الرد حد الراجع دون
الباقين وفيه اشكال من حيث تحقق القذف العاري عن بينة ولو رجع واحد بعد شهادة
الاربعة حد الراجع دون غيره **السابعة** اذا وجد مع زوجته رجلا يزني بها فله قتلهما او لا قتل
وفي الظاهر عليه القود الا ان يأتي على دعواه ببينة او يصدقه الولي **الثامنة** من قتل بكرا
باصبعه او امة مهرها ولو كانت امته لزمه عشر قيمتها وقيل يلزمه الارش وكذا لو وطئ **التاسعة**
من تزوج امة على حرة مسلمة فوطئها قبل الاذن كان عليه حد الزاني **العاشرة** من زنى في
شهر رمضان نهارا او ليلا عوقب زيادة على الحد لانتهاكه الحرمة ولكن الوكان في مكان شريف

شرعيا وزمان شرعه الباب الثاني في اللواط والسحق والقيادة اما اللواط فهو وطئ
الذكران بايقاب وغيره وكلاهما لا يثبتان الا بالاقرار اربع مرات او شهادة اربعة رجال
بالمعاينة ويشترط في المقر البلوغ وكمال العقل والحرية وكونه مختارا فلا كان مكرها ولو
انفرد دون الاربعة لم يحد وعزر ولو شهد بذلك دون الاربعة لو ثبت كان عليهم الحد للقذف و
تحكم الحاكم فيه بعلمه اما ما كان او غيره على الاصح وسواء ايقاب الفاعل على المفعول
اذا كان كل منهما بالغا عاقلا ولا يستوي في ذلك الحر والعبد والمسلم والكافر والمحصن وغيره ولو وطئ
البالغ بالصبي مورقا قتل البالغ وادب الصبي كذا لو وطئ المجنون ولو وطئ بهيمة حد قتلا او
جلدا او ادعى العبد الاكراه سقط عنه دون المولى ولو وطئ مجنون بهيمة فلا حد العاقل في
شئ وفي على المجنون لو كان اشبهها السقوط ولو وطئ الذمي مسلم قتل ان لم يوقب ولو وطئ
بهيمة كان للامام مخيرا بين اقامة الحد عليه وبين دفعه الى الخلة ليقيموا عليه حدهم وكيفية
اقامة هذا الحد القتل ان كان اللواط ايقابا وفي رواية انكان محصنا رجم وانكان غير
محصن جلد والاول اشهر ولا مام مخير في قتله بين ضربه بالسيف وتحريقه او رجمه او
القائه من شاهق او القاء جدار عليه ويجوز ان يجمع بين اثنين منها وبين تحريقه وان لم يكن
ايقابا كالتفخيذ او بين الاليتين فحده مائة جلدة وقال في النهاية يرجم ان كان محصنا و
يجلد ان لم يكن والاول اشبه وليستوي فيه الحر والعبد والمسلم والكافر والمحصن وغيره ولو
تكرر منه الفعل وتخلله الحد مرتين قتل في الثالثة وقيل في الرابعة وهو اشبه والمجتمعان
تحت ازار واحد مجردين وليس بينهما رحم يعزران من ثلثين سوطا الى تسعة وتسعين سوطا
ولو تكرر ذلك منهما وتخلله التعزير حدا في الثالثة ولذا يعزر من قبل غلاما ليس بمحرم بشهوة
واذا تاب اللائط قبل قيام البينة سقط الحد ولو تاب بعدها لم يسقط ولو كان مقرا كان
للامام مخيرا في العفو والاستيفاء والحد في السحق مائة جلدة حرة كانت او امة
مسلمة او كافرة محصنة او غير محصنة للفاعلة وللمفعولة وقال في النهاية ترجم محصنة

وتحد مع حدها مع الاول اولج واذا تكررت المساحقة مع اقامة الحد الثانية قتلت في الرابعة وسقط
الحد بالتوبة قبل البينة ولا يسقط بعدها ومع الاصرار والتوبة يكون الامام مخيرا والاجنبيتان
اذا وجدتا في ازار مجردتين عزرت كل واحدة دون الحد فان تكرر الفعل منهما والتعزير مرتين
اقيم عليهما الحد في الثالثة فان حادتا قال في النهاية قتلتا والاولى الاقتصار على التعزير احتياطا
في التحجير على الدم **مسئلتان الاولى** لا كفالة في حد لانا نخيره مع الامكان والامن من توجه
ضرر ولا شفاعة في اسقاطه **الثانية** لو وطئ زوجته فساحقت بكرا فالمهر قال في النهاية على المرأة
الرجم وعلى الصبية الجلد ما دامت بعد الوضع ويلحق ولدها بالرجل ويلزم المرأة المهر واما الرجم فعلى ما مضى
من التردد واشبهه الاقتصار على الجلد واما جلد الصبية فحيث ثبت هي المساحقة واما الحق في
الولد فلانه ماء غيره وان قد اخلق منه الولد فيلحق به واما المهر فلها سبب في ذهاب العذرة
وديتها مهر نسائها وليست كالزانية في سقوط دية العذرة لان الزانية اذنت في الافتضاض وليست
هذه كذا وانكر بعض المتاخرين ذلك وظن ان المساحقة كالزانية في سقوط دية العذرة وسقوط
النسب **واما القيادة** فهي الجمع بين الرجال والنساء للزنا او بين الرجال والرجال للواط وتثبت بالاقرار
مرتين مع بلوغ المقر كماله وحريته واختياره وبشهادة شاهدين مع ثبوته يحبس على القواد حبس
سنة وجلد وقيل يحلق راسه ويشهر ويسوى فيه الحر والعبد المسلم والكافر وهل ينفى اول مرة قال في
نعم وقال المفيد حبسه في الثانية والاولى مرة ما المراد فتجلد وليس عليها حد ولا شهرة ولا نفي **الباب**
الثالث في حد القذف النظر في امور اربعة **الاول** في الموجب وهو الرمي بالزنا او اللواط لقوله
او لطت وليطبك او انت ابن زانية او لاطية او منكوحة في دبرها وما يؤدي هذا المعنى صريحا مع قرائن
بموضوع اللفظ باي لفظ اتفق ولو قال لولد الزنا اقربه لست ولده وجب عليه الحد كذا لو قال لغيره ليست
لا بيك ولو قال انت بلا ابك او يا ابن الزانية فهو قاذف للام وكذا لو قال لمن في بك ابوك او يا ابن
الزاني فهو قاذف لابيه ولو قال يا ابن الزانيين فهو قاذف لهما وتثبت به الحد ولو كان المواجه كافرا
لان المقذوف ممن يحد بقذفه الحد فلو قال لامتين من الزنا فهي وجب الحد لامه تردد لاحتمال افراد

انفراد الاب بالزنا وكذا يثبت الحد مع الاحتمال اما لو قال ولدتك امك من الزنا فقذف للام وهنا
الاحتمال اضعف ولعله لم يشبه عندي التوقف لتطرق الاحتمال ان ضعف ولو قال يا زوجي الزانية فالحد
للزوجة وكذا لو قال يا ابا الزانية او يا امها الزانية فالحد لابن نسب اليها الزنا دون المواجهة ولو قال
بفلانة او ثبت بالقذف للمواجهة ثابت وفي ثبوته للمنسوب اليه تردد وقال في النهاية وفي
المبسوط يثبت حدان لانه فعل واحد صدق كذاب في احدهما كذاب في الآخر ونحن لا نسلم انه فعل واحد
لان موجب الحد في القاذف غير الموجب في المقذوف وحينئذ يمكن ان يكون احدهما مختارا دون صاحبه
ولو قال لابن الملاعنة يا ابن الزانية فعليه الحد ولو قال لابن المحدودة قبل التوبة لم يجب به الحد وبعد
التوبة يثبت الحد ولو قال لامرأته زنيت بك فلها حدان على التردد المذكور ولا يثبت في طرف حد
الزنا حتى يقر اربعا ولو قال يا ديوث او يا كشخان او يا قرنان او غير ذلك من الالفاظ فان افادت
القذف فحكمه حكم القائل يلزمه الحد ان لم يعرف خلافها او كانت معتادة للغير فلا حد ويعزر ان
افادت فائدة يكرهها المواجه وكل ما يوضع ما يكرهها المواجه ولو يوضع للقذف لغة ولا عرفا
يثبت به التعزير لا الحد كقوله لست ولد حرام او حملت بك امك في حيضها او يقول لزوجته
لم اجدك عذراء او يقول يا فاسق يا شارب الخمر وهو متظاهر بالستر او يا خنزير او يا حقير او
يا وضيع ولو كان المقول له مستحقا للاستخفاف لحدته كالمخنث وكذا كل ما يوجب اذى كقوله يا اجذم
يا ابرص **الثاني في القاذف** ويعتبر فيه البلوغ وكمال العقل فلو قذف الصبي لم يحد وعزر وان
قذف مسلما بالغا او كذا المجنون وهل يشترط في وجوب الحد الكامل الحرية قيل نعم وقيل
لا يشترط فعلى الاول يثبت نصف الحد وعلى الثاني يثبت الحد كاملا وهو ثمانون جلدة ولو
ادعى المقذوف الحرية وانكر القاذف فان ثبت احدهما عمل عليه وان جهل فيه تردد اظهر ان القول
قول القاذف لتطرق الاحتمال **الثالث** في المقذوف ويشترط فيه الاحصان وهو هنا عبارة عن البلوغ
وكمال العقل والحرية والاسلام والعفة فمن استكملها وجب بقذفه الحد ومن فقدها او
بعضها فلا حد وهي التعزير كمن قذف صبيا او مجنونا او مملوكا او كافرا او متظاهرا بالزنا

سواء كان القاذف مسلما او كافرا حرا او عبدا ولو قال المسلم يا ابن الزانية او يا ابن زانية وكانت
امه كافرة او امة قال في النهاية عليه الحد تاما لحرمة ولدها ولا شبهة للمغير ولو قذف ولد
ولده لم يحد وعزره ولو قذف زوجته الميتة ولا وارث لها الا ولدها نعم لو كان لها ولد
من غيره كان لهما الحد تاما ويحد الولد لو قذف اباه والام لو قذفت ولدها ولكن الاقارب
الرابعة في الاحكام وفيه مسائل **الاولى** اذا قذف جماعة واحدا بعد واحد فلكل واحد حد ولو
قذفهم بلفظ واحد وجاؤا به مجتمعين فلكل واحد ان افترقوا في المطالبة فلكل واحد حد
هل الحكم في التعزير كذلك قال جماعة نعم ولا مخلص للاحناف هنا ولكذا لو قال يا ابن الزانيين
فالحد لهما ويحد حدا واحدا مع الاجتماع على المطالبة وحدين مع التفرق **الثانية** حد القاذف
موروث يرثه من يرث المال من الذكور والاناث عدا الزوج والزوجة **الثالثة** لو قال لامته
زنأت او لطئت او بنتك زانية فالحد لها لا للمواجهة فان سبق لابا لاستيفاء او العفو فلا بحث
وان سبق لاب قال في النهاية له المطالبة والعفو وفيه اشكال لان المستحق موجود وله
ولاية المطالبة ولا يتسلط الاب كما في غيره من الحقوق **الرابعة** اذا ورث الحد جماعة لم
يسقط بعضه بعفو البعض والباقون المطالبة بالحد تاما ولو بقي واحدا ولو عفا الجماعة او كان
المستحق واحدا فعفا سقط الحد والمستحق الحد ان يعفو قبل ثبوت حقه وبعده وليس للحاكم
الاعتراض عليه ولا اقامة الا بعد مطالبة المستحق **الخامسة** اذا انكر المحدود القاذف
مرارا يقبل في الثالثة وقيل في الرابعة وهو اولى ولو قذف محمد فقال الذي قلت كان صحيحا وانت
بالثاني المتغير لانه لبس بصريح والقذف المنكر يوجب حدا واحدا لا اكثر **السادسة** لا يسقط
الحد عن القاذف الا بالبينة على الصفة او تصديق مستحق الحد او العفو لو قذف زوجته
سقط الحد بلعانها لا بالعفو باللعان **السابعة** الحد ثمانون جلدة حرا كان او عبدا او محدودا شيئا
ولا يجرد ويقتصر على الضرب المتوسط ولا يبلغ به الضرب في الزنا وليشهر القاذف ليجتنب شهادته ويثبت
القذف بشهادة عدلين او اقرار مرتين ويشترط في المقر التكليف والحرية والاحصان **الثامنة** اذا

اذا تقاذف اثنان سقط الحد وعزر التاسعة قتل الكفار مع التمكن بلا قتال والتعذير بالاهون كالاسر ان يخشى مفسدة فيخيرها الامام بما يراه ويتخير بدار مسائل

الاولى من سب النبي صلعم جاز لسامعه قتله ولا يجب الضرب على نفسه او ماله اذا خيرهن اهل الايمان وكذا من سب احد الائمة عليهم السلام الثانية من ادعى النبوة وجب قتله وكذا من قال ادري محمد بن عبد الله صادق او كاذب ظهر اسلام الثالثة من عزل الحر نقل بكافر مسلما ويؤدب ان كان كافرا الرابعة يكره ان يزاد في تاديب الصبي على عشرة اسواط وقيل اذا لم يخف ان ضرب عبده في غير حد الزنا اعتاقه وهو على الاحوط الخامسة كل ما فيه التعزير من حقوق الله ثبت بشاهدين عدلين او اقرار مرتين على قول ومن قذف عبدا او امته عزر كالاجنبي السادسة كل من فعل محرما او ترك واجبا فعلى الامام تعزيره بما لا يبلغ الحد وقدره الى الامام ولا يبلغ به حد الحر في الحر ولا حد العبد في العبد

الباب الرابع في حد السكر والقطاع

ومباحثه ثلثة

الاول في ما يحرم وهو تناول المسكر او القطاع اختيارا مع العلم بالتحريم ذاكرا للتناول كاملا او ضده فهو اربعة شرط للمتناول العلم بالتحريم والاختيار فلا حد على مكره ولا مضطر الى اخذه محرما بالاغذية والادوية ويعني بالمسكر كل ما من شانه ان يسكر وان لم يسكر بالفعل ويستوي في ذلك الخمر وجميع المسكرات التمرية والزبيبية والعسلية والمزر المعمول من الشعير او الحنطة او الذرة وكذا الواقع من نبيذين او ما زاد ويتعلق الحكم بالعصير اذا غلا وان لم يقذف بالزبد الا ان يذهب بالغليان ثلثاه او يغلب خلا وبما حد به اذا حصلت فيه الشدة المسكرة واما التمر اذا غلا ولم يبلغ حد الاسكار ففي تحريمه تردد والاشبه بقاؤه على الحل حتى يبلغ وكذا البحث في الزبيب اذا نقع بالماء فعلا من نفسه او بالنار فالاشبه انه لا يحرم ما لم يبلغ الشدة والقطاع كالنبيذ المسكر في التحريم وان لم يكن مسكرا وفي وجوب الامتناع من النداوي به والاحتياط واشتراطنا الاختيار تفصيا من المكره فانه لا حد عليه ولا يتعلق الحكم بالشارب ما لم يكن بالغا عاقلا وكما يسقط الحد عن المكره يسقط عن جاهل التحريم او جاهل المشروب

ويثبت بشهادة عدلين مسلمين ولا يقبل فيه شهادة منفردات ولا نساء ولا اقرار مرتين ولا
يكفي المرة ويشترط في المقر البلوغ وكمال العقل والحرية والاختيار **الثاني** في كيفية الحد وهو
ثمانون جلدة رجلا كان الشارب او امرأة حرا كان او عبدا وفي رواية يحد العبد اربعين وهي
متروكة اما الكافر فان تظاهر بشربها حد وان استتر به لم يحد ويضرب الشارب عريانا على ظهره و
كتفيه ويتقى وجهه وفرجه ولا يقام عليه الحد حتى يفيق واذا حد الحر ثمانين قتل في الثالثة وهو
المروي وقال في الخلاف يقتل في الرابعة ولو شرب مرارا كفى حد واحد **الثالث** في احكامه
وفيه مسائل **الاولى** لو شهد واحد بشربها والآخر بقيئها وجب الحد ويلزم على ذلك وجوب الحد
لو شهد بقيئها نظرا الى التعليل للروي وفيه تردد لاحتمال الاكراه على الشرب ولعل هذا الاحتمال
يندفع بانه لو كان واقعا لاندفع به عن نفسه اما لو ادعاه فلا يحد **الثانية** من شرب الخمر مستحلا
استتيب فان تاب اقيم عليه الحد وان امتنع قتل وقيل يكون حكمه حكم المرتد وهو قوي اما
سائر المسكرات فلا يقتل مستحلها لتحقق الخلاف بين المسلمين فيها ويقام الحد مع شرب مستحلا
غير **الثالثة** من باع الخمر مستحلا يستتاب فان تاب والا قتل وان لم يكن مستحلا عزر وباعوا
لا يقتل ان لم يتب بل يؤدب **الرابعة** اذا تاب قبل قيام البينة سقط الحد وان تاب بعدهم لم يسقط
ولو كان ثبوت الحد بالاقرار كان الامام مخيرا ومنهم من منع التخيير وحتم الاستيفاء هنا وهو ظاهر
تتمة تشتمل على مسائل **الاولى** من استحل شيئا من المحرمات المجمع عليها كالميتة والدم والربا ولحم الخنزير ومن لزنا
على الاطلاق يقتل لو ادعى انه لا يعلم تحريمه **الثانية** من قتله الحد او التعزير فلا دية له وقيل تجب
في بيت المال والاول مروي **الثالثة** لو اقام الحاكم الحد بالقتل فبان في شهود الشاهدين كانت الدية
في بيت المال لا يضمنها الحاكم ولا عاقلته ولو انفذ الى جاهل باقامة الحد فجهضت خوفا قال
الشيخ دية الجنين في بيت المال وهو قوي لانه خطاء وخطاء الحاكم في بيت المال وقيل تكون على عاقلة
الامام وهي قضية عمر مع علي عليه السلام ولو امر الحاكم بضرب الحد وزيادة عن الحد فمات فعليه
نصف الدية في ماله ان لم يعلم الجلاد انه شبيه العمد ولو كان سهوا فالنصف على

على بيت المال ولو امر بالاقتصار على الحد فزاد الجلاد حدة نصف على الجلاد وفي ماله ولو زاد سهوا فالدية على عاقلته وفيما احتمال الغزالي

الباب الخامس في حد السرقة والكلام في السارق والمسروق والحجة واللواحق

الاول في السارق يشترط في وجوب الحد عليه شروط الاول البلوغ فلو سرق الطفل لم يجب لو تكرر منه سرقة وفي النهاية يعزر عند ابي حنيفة ان عاد وادب فان عاد حبس حتى تدمى فان عاد قطعت اليامه فان عاد قطع رجله كما يقطع الرجل بهذا روايتا **الثاني** العقل فلا يقطع المجنون ويجب ان تكرر منه **الثالث** ان تنتفي الشبهة فلو توهم الملك في غير ما يسرق لم يقطع وكذا لو كان المال مشتركا فاخذ ما يظن انه قدر نصيبه **الرابع** ان تنتفي الشركة فلو سرق من مال الغنيمة فيه روايتان احديهما لا يقطع والاخرى ان زاد ما سرق عن نصيبه قدر النصاب قطع والتفصيل حسن ولو سرق من المال المشترك قدر نصيبه لم يقطع لو زاد بقدر النصاب قطع **الخامس** ان يهتك الحرز فمن نقب جدارا او شارك فاهتك غرم ولا قطع هو لو يقطع **السادس** ان يخرج للمتاع بنفسه او مشاركا او يحقق لاخراج بالمباشرة وبالتسبيب مثل ان يشد حبلا ثم يجذبه من خارج او يضعه على دابة او على جذام طاو من شأنه العدو الية ولو امر صبيا غير مميز باخراجه تعلق بالامر القطع لان الصبي كالة **السابع** ان يكون المسروق مالا فلو سرق الولد او الوالد او الزوج من الولد وكذا العكس لا قطع لان للكل في مال الاخر شبهة ولو سرق من الولد لم يقطع **الثامن** ان يأخذه سرا فلو هتك فهو ظالم او اخذ مختفيا لم يقطع وكذا المستأمن لو خان ولا يقطع الذمي كالمسلم والمملوك مع قيام البينة وحكم الانثى في ذلك كله حكم الذكر

مسائل الاولى لا يقطع الراهن اذا سرق الرهن وان استحق المرتهن لامساك ولا الموجد العين المستأجرة وان كان ممنوعا من الاستعادة مع القول بملك المنفعة لانه لم يتحقق اخراج النصاب من مال المسروق منه حالة الاخراج **الثانية** لا يقطع عبد الانسان بسرقة ماله ولا عبد الغنيمة بالسرقة منها لان فيه زيادة اضرار نعم يوجب نقصا بحسم الجراءة **الثالثة** تقطع الاجير اذا احرز المال من دونه وفي رواية لا يقطع وهي محمولة على حالة الاستئمان وكذا الزوج لو سرق من زوجته او الزوجة من زوجها وفي الضيف تقطع

احدهما لا يقطع مطلقا وهو المروي والآخر يقطع اذا اخرجه من حرزه وهو اشبه **الرابعة** لو
منعه فقال صاحب المنزل سرقته وقال الخارج وهبتنيه او اخذت لي في اخراجه بسط الحد
للشبهة وكان القول قول صاحب المنزل مع يمينه في المال وكذا لو قال المال لي والدار لصاحب المنزل
فالقول قوله مع يمينه ويغرم الخارج ولا قطع لكان الشبهة **الثالثة** في السرقة يقطع فيما يقدر
ربع دينار او يقطع فيما بلغ ذهبا خالصا مضروبا عليه السكة او قيمته ربع دينار فلو كان
او طعاما او فاكهة او غيرها كان اصله الاباحة او لم يكن في ضياعه ما يملكه المسلم وفي الطين
وحجارة الرخام روايتان بسقوط الحد ضعيفة ومن شرطه ان يكون محرزا بقفل او غلق او دفن و
كل موضع ليس لغير مالكه الدخول اليه الا باذنه فما ليس محرزا لا يقطع سارقه كالماخوذ من
الاودية والحمامات والمواضع المأذون في غشيانها كالمساجد وقيل اذا كان المالك مراعيا
له كان محرزا كما يقطع النبش لهتك مسارق ميزر صفوان في المسجد فيتردد وهل يقطع سارق
ستارة الكعبة قال في المبسوط والخلاف نعم وفيه اشكال لان الناس في غشيانها شرع ولا يقطع
من سرق من جيب انسان او كمه الظاهرين ويقطع لو كانا باطنين ولا قطع في ثمر على شجرها
ويقطع لو سرق بعد احرازها او على حامي سرق ماله في عام مجاعة ومن سرق صغيرا فان كان
مملوكا قطع ولو كان حرا فما علم يقطع حد او قيل يقطع حدا لفساده ولو اعار بيتا فقبله المعير
فسرق منه فلا للمستعير قطع وكذا لو اجر بيتا وسرق منه فلا للمستاجر ويقطع من سرق من مال
موقوف امم مطالبة الموقوف عليه كالمملوك له ولا بصغير الجمال محرزة برعاية صاحبها
والغنم باشراف الراعي عليها وفيه قول اخر للشيخ رحمه الله ولو سرق باب الحرز او من بنيته قال في المبسوط
يقطع لانه محرز بالعادة وكذا لو كان الانسان في داره وابوابها مفتحة ولو نام زال الحرز وفيه
تردد ويقطع سارق الكفن لان القبر حرز له وهل يشترط بلوغ قيمته نصابا قيل نعم وقيل
في المرة الاولى دون الثانية والثالثة وهل يشترط طول الاول الشعر ولو نبش ولم يأخذ عزر و
لو تكرر منه الفعل وفات السلطان كان لفعله للردع **الثالث** ما ثبتت به وثبت

فان لم يكن له وارث فالامام **الثانية** اذا سرق اثنان نصابا فنى وجب القطع فولان قال
فى النهاية يجب القطع قال فى الاذكار اذا ثقب ثالثه فلم نصيب كلا منهما نصابا قطعوا اتحدوا دون خلك
فلا قطع والسرقة احد **الثالثة** لو سرق فلو تلفا على التعاقب سرق ثانية قطعا لاحتمال ان المسروق
لهما لان وقوعه فى الحجر بالسرقة الوجب حتى قطع شهدت عليه اخرى قال فى النهاية قطعت يده
باليد الى ورجله باليد اليسرى الى لبستند الرواية وتوقف بعض اصحابنا فيه هو اولى **الرابعة** قطع السارق
موقوف على مطالبة المسروق منه فلو عفا او مات البينة ولو وهب المسروق منه السرقة سقط
الحد ولكن لو عفا عن القطع فما بعد الرافعة فانه لا يسقط بهبته ولا بعفو **فرع** لو سرق عبد
فملكه قبل الرافعة سقط الحد ولو ملكه بعد الرافعة لم يسقط **الخامسة** لو اخرج المال
واعاده الى الحرز لم يسقط الحد لحصول السبب التام وفيه تردد من حيث ان القطع موقوف على الرافعة
فاذا دفعه الى صاحبه لم يبق له للمطالبة ولو هتك الحرز جماعة فاخرج المال احدهم فالقطع عليه
خاصة لانفراده بالموجب فى لو وقوبه احدهم فاخرج الاخر فالقطع على المخرج ولكن الواقع فيه الداخل
فى وسط النقب اخرجها الخارج قال فى المبسوط القطع على احدهما لان كل واحد منهما لو انفرد اخرج جميع المال
الحرز **السادسة** لو اخرج قدر النصاب دفعة وجب القطع لو اخرجه مرارا ففى وجوبه تردد اصحه
وجوب الحد لانه اخرج نصابا واشتراط المرة فى الاخراج غير معلوم **السابعة** لو نقب فاخذ
النصاب واحدث فيه عيبا ينقص به قيمته عن النصاب فاخرجه مثل ان خرق الثوب او ذبح الشاة
فلا قطع ولو اخرج نصابا فنقصت قيمته قبل الرافعة ثبت القطع **الثامنة** لو ابتلع داخل
الحرز ما قدره نصاب كاللؤلؤ فان كان بعد اخراجه فهو كما لو اتلف فلا حد ولو اتفق خروجها بعد
خروجه هو ضامن فى ان كان خروجها مما لا يعتد به النظر الى عادته فطرح لانه يجرى مجرى ايداعها
فى الوعاء **الباب السادس فى حد المحارب** المحارب كل من جرد السلاح لاخافة
الناس فى براو بحر ليلا ونهارا فى مصر او غيره وهل يشترط كونه من اهل الريبة فيه تردد واصحه
انه لا يشترط مع العلم بقصد الاخافة وليستوى فى هذا الحكم الذكر والانثى ان اتفق وفى ثبوت

وحتى ما اقتضاه من التخيير لا فائدة في هذا البحث لانه يجري قطعه وان لم يجاحف الا وكيفيته
قطعه ان يقطع يمناه ثم خصمه ثم يقطع رجله اليسرى وهكذا ولم يجتمع الموجب على
ولو قطع احد العضوين اقتصر على قطع الموجود ولم ينتقل الى غيره الثانية لا يقطع
ولا الحنث ولا الفعل على الاموال بالتزوير والوسائل الحادثة بل يستعاد منه المال ويغرم وكذا
المبيح ومن سقى غيره مرقدا الا ان جنى خلف شيئا ضمن الجناية القسم الثاني من كتاب الحدود
وفيه ابواب الباب الاول في المرتد وهو الذي يكفر بعد الاسلام وله قسمان الاولى من ولد على
الاسلام وهذا لا يقبل اسلامه لو بصر ويحتم قتله وتبين زوجته وتعتد عدة الوفاة وتقسم
امواله بين ورثته وان التحق بدار الحرب واحتكم صار حربيا بين الامام وقتله ويشترط في الارتداد
البلوغ وكمال العقل والاختيار فلو اكره كان خطؤه بالكفر لغوا ولو ادعى الاكراه مع وجود الامارة قبل
ولا تقتل المرأة بالردة بل تحبس دائما وان كانت مولودة على الفطرة ويضرب في اوقات الصلاة القسم
الثاني من اسلم عن كفر ثم ارتد فهذا يستتاب فان امتنع قتل واستتابته واجبة وكم يستتاب قيل
ايام وقيل القدر الذي يمكن معه الرجوع والاول مروي وهو حسن لما فيه من التأني لازالة عذره
ولا يزول ملكه بل تكون باقية عليه وينفسخ العقد بينه وبين زوجته ويقف نكاحها على
انقضاء العدة وهي كعدة المطلقة وتقضى من ماله ديونه وما عليه من الحقوق الواجبة
ونؤدي منه نفقة الاقارب دائما حيا وبعد قتله تقضى ديونه وما عليه من الحقوق الواجبة
دون نفقة الاقارب ولو قتل او مات كانت تركته لورثته المسلمين فان لم يكن له وارث مسلم
فهو للامام وولده محكم للمسلم فان بلغ مسلما فذاك وان اختار الكفر بعد بلوغه استتيب
فان تاب والا قتل ولو قتله قاتل قبل وصفه بالكفر قتل به سواء قتله قبل بلوغه او بعده
ولو ولد بعد الردة وكانت امه مسلمة كان حكمه كالاول وان كانت مرتدة او الحمل بعد ارتدادهما
كان محكما بالاسلام يقتل المسلم لقبله وهل يجب استرقاقه تردد الشيخ فقارة لجبره لانه كافر بين
كافرين وتارة يسترق لتصريحه بالاسلام وكذا الولد وهذا اولى ويجب الحاكم على

على امواله الا ليتصرف فيها بالايفاق فان عاد فهو احق بها وان التحق ببلاد الكفر بقيت على الاحتفاظ وسيلم منها ما يكون له الغبطة في بيعه كما سيأتي مسائل من هذا الباب

الاولى اذا تكرر الارتداد قال الشيخ يقتل في الرابعة قال الدوني اصحابنا يقتل في الثالثة

الثانية اذا اكره على الاسلام فان كان ممن يقر على دينه لو حكم باسلامه وان كان ممن لا يقر حكم بقتله

الثالثة اذا اصلى بعد ارتداده لم يحكم بحدوده سواء فعل ذلك في دار الحرب او دار الاسلام

الرابعة قال الشيخ في المبسوط السكران حكمه حكم الصاحي في الاقرار والاقدام وهذا اشكل

الخامسة كل ما يتلفه المرتد على المسلم يضمنه في دار الحرب ودار الاسلام حالة الحرب بعد انقضائها ولا يضمن ذلك الحربي وهل يضمن الذمي المتوطنين لنا وجهان مبنيان على سبب الغرم

السادسة اذا جن بعد ردته لم يقتل لان قتله مشروط بالامتناع عن التوبة ولا حكم لامتناع المجنون

السابعة اذا تزوج المرتد لم يصح سواء تزوج بمسلمة او كافرة لتحريمه بالاسلام المانع من التملك بعقد الكافر والتصاقه بالكفر المانع من نكاح المسلمة

الثامنة لو زوج ابنة المسلم لم يصح لتصور ولايته عن التسلط على المسلم ولو زوج امته فيحتمل صحته نكاحها ترددا لشبهه الجواز

التاسعة كلمة الاسلام ان يقول اشهد ان لا اله الا الله وان محمدا رسول الله وان قال مع ذلك وابرء من كل دين غير الاسلام كان تاكيدا ويكفي الاقتصار على الاول ولو كان مقرا بالله سبحانه وبالنبي صلى الله عليه وآله جاحدا لاحكام شرعه او وجوبه احتاج الى زيادة تدل على رجوعه عما

تتمة فيها مسائل

الاولى الذمي اذا نقض العهد ولحق بدار الحرب فاما ان امواله باقية فان مات ورثه وارثه الذمي والحربي واذا انتقل الميراث الى الحربي زال الامان عنه واما الاولاد الاصاغر فهم باقون على الذمة ومع بلوغهم يخيرون بين عقد الذمة لهم باداء الجزية وبين الانضواف الى امانهم

الثامنة اذا قتل المرتد مسلما عمدا فلولي قتله قودا وسقط قتل الردة ولو عفا الولي قتل بالردة ولو قتل خطاء كانت الدية في ماله مخففة مؤجلة لانها حالة على تردد ولو قتل او مات حلت كما تحل الاموال المؤجلة

التاسعة اذا تاب المرتد اختص به من يعتقد

بناءه على الردة قال الشيخ يثبت القود لحق قتل المسلم ظلما لان الظاهر انه لا يطلق على الارتداد

بعد توبته وفي القصاص قيد لعدم القصد الى قتل المسلم **الباب الثاني** في لبن البهائم وعلى

الاموات وما يتبعه اذا وطئ البالغ العاقل بهيمة مأكولة اللحم كالشاة والبقرة لحق بوطئها الاحكام

تعزير الواطئ واغرامه ثمنها ان لم تكن له وتغرير الموطوءة ووجوب ذبحها واحراقها اما التعزير

فقد يرد الى الامام وفي رواية يضرب خمسة وعشرين سوطا وفي اخرى الحد وفي اخرى يقتل

والمشهور الاول واما الموطوءة فتستتاب الحيها ولبنها وتسلمها بعد التوبة ان نفعا والا

لا ومن شياع نسلها ولحقه اصحابه واحراقها للاشتباه بعد ذبحها بالمحللة وان كان الاحوط

الاعم فيها ظهر حملها كالخيل والبغال والحمير لم تذبح واغرم الواطئ ثمنها لصاحبها واحرقت

من بلد الواقعة وبيعت في غيرها اما عبادة لا لعلة مفهومة لنا او لئلا يعير بها صاحبها واما الذي

ضمن بثمنها قال بعض الاصحاب يتصدق به ولم اعرف المستند وقال اخرون يعاد على المغترم فان

الواطئ هو المالك دفع اليه وهو اشبه ويثبت هذا بشهادة رجلين عدلين كما يثبت بشهادة

النساء المنفردات او المنضمات الى الاقوار ولو مرة اذا كانت الدابة له ولا يثبت التغرير حسب وان تكرر

الاقوار وقيل لا يثبت الا بالاقوار مرتين وهو غلط ولو تكرر مع فصل التغرير ثلثا قتل في الرابعة

وعلى الميتة من بهائم ادم كعلى الحية في بقاء الاثم والحد واعتبار الاحصان وعدمه وهنا

الجناية اخس فتغلظ العقوبة زيادة عن الحد عما براه الامام ولو كانت زوجته اقتصر في التأديب

على التغرير وسقط الحد بالشبهة وفي عدد الحجة على ثبوته خلاف قال بعض الاصحاب يثبت بشاهدين

لانه شهادة على فعل واحد بخلاف الزنا بالحية وقال بعض لا يثبت الا باربعة لانه زنا لان شهادة

الولد قذف فلا يندرئ الحد الا بمكملة الاربعة وهو الاشبه واما الاقوار فاعتبر للشهادة فمن

اعتبر في الشهود اربعة اعتبر في الاقوار مثله ومن اقتصر على شاهدين قال في الاقوار كذلك **مسئلتان الاولى**

من اسمنى بيده عزر وتغريره منوط بنظر الامام وفي رواية ان عليا عليه السلام ضرب **الثانية**

ضرب يده حتى احمرت وزوجه من بيت المال وهو تدبير استصلاح بجهة من المواريث وثبت
بشهادة عدلين او اقرار ولو مرة وقيل لا تثبت بالمرة بل هو وهي الباب الثالث
في الدفاع للانسان ان يدفع عن نفسه وحريمه وماله ما استطاع ويجب اعتماد الاهم
فالاهم فله الخصي لو بها ابرأة قصد عليه ان كان في موضع يلحقه المجتمعون فان لم يندفع
عوّل على السيف فان لم يغن فالعصا فان لم يكف فالسلاح ويذهب دم المدفوع هدرا سواء كان
او قتلا وكيفما في ذلك الحر والعبد ولو قتل الدافع كان كالشهيد لانه يدفع ظلما يستحق قصده
اليه وله دفعه ما دام مقبلا وتبعين الكف مع ادباره ولو ضربه فقطع له او كذا عليه
لا لذلك عضرة ولو ضربه مقبلا فقطع يده فلا ضمان على الضارب في الجرح ولا في السراية
ولو ولى ضربه اخرى فالثانية مضمونة فان اندملت فالقصاص في الثانية ولو اندملت
الاولى وسرت الثانية يثبت القصاص في النفس ولو سرتا فالذي يقتضيه المذهب ثبوت
القصاص بعد رد نصف الدية ولو قطع يده مقبلا ورجله مدبرا اخرى يده مقبلا اخرى
الجميع قال في المبسوط عليه ثلث الدية ان تراضيا وان اراد الولي القصاص جاز بعد رد
ثلثي الدية اما لو قطع يده اخرى رجله مقبلا ويده الاخرى مدبرا وسرى الجميع فان تواطأ على
الدية فنصف الدية وان طلب القصاص رد نصف الدية والفرق ان الجرحين هنا توالبا
فجريا مجرى الجرح الواحد وليس كذلك في الاولى وفي الفرق عندي ضعف والاقرب ان الاولى كالثانية
لان جناية الطرف يسقط اعتبارها مع السراية كما لو قطع يده واخر رجله ثم قطع الاول يده
الاخرى فمع السراية هما سواء في القصاص والدية مسائل من هذا الباب الاولى لو قصد مع
زوجته او مملوكته او غلامه من ينال دون الجماع فله دفعه فان افضى الدفع اليه فهو هدر
الثانية من هجم على قوم فلهم زجره فان اصر فمن رماه بحصاة او عوقب فجنى فلا شيء عليه لان الجناية
هدر ولو بادر من غير زجر ضمن ولو كان المطلع رجلا نساء حرمة المنزل فقصر على زجره ولو رماه
والحال هذه فجنى عليه ضمن ولو كان من النساء مجرحة جاز زجره ورميه بحصاة ليس لهم هذا الاطلاع

الثالثة لو قتله في منزله فادعى انه ادفع نفسه او ماله وانكر الولي ذلك فالقول قول المالك مع يمينه لان الدار في العادة كان خاصا سيف مشهور مقبلا على صاحب المنزل كان ذلك علامة قاطعة برجحان قول القاتل والله اعلم

الرابعة للانسان ان يدفع الدابة الصائلة عن نفسه فلو تلفت بالدفع فلا ضمان

الخامسة لو عض على يد انسان فانتزع المعضوض يده فندرت ثنايا العاض كانت هدرا ولو جذب يده الى تخليص نفسه بلكمه او جرحه ان تعذر التخلص بالاخف جاز ولو تعذر ذلك جاز ان يجذبه بسكين لو شجر متى قدر على التخلص بالاسهل فتخطى الى الاشق ضمن السادسة الجناية العادية ان يضمن كل واحد منهما ما يجنيه على الاخر ولو كان احدهما فاضلا لاخر فقصد الخائف الاضر لم يكن عليه ضمان اذا اقتصر على ما يحصل به الدفع والاخر ضمن ولو ضمن كل واحد منهما صاحبه انه قصد الدفع عن نفسه حلف المنكر وضمن الجارح السابعة اذا اقام الامام بالصحراء الى نخله او النزول الى بئر فمات فان اكرهه قيل كان ضمان الدية وفي هذا الفرض منافاة لمذهبه يتقدا في نائبه ولو كان ذلك لمصلحة عامة كانت الدية في بيت المال وان لم يكرهه فالدية اصلا الثامنة اذا امر الامام جنديا مشروعا فمات قال الشيخ عليه دية لانه مشروط بالسلامة وفيه نظر ولو ضرب المعلم او المؤدب الصبي ابوه او جده لابيه فمات فعليه الضمان في ماله التاسعة من به سلعة اذا امر مطلقا فمات فلا دية له على القاطع ولو كان مولى عليه فالدية على القاطع ان كان وليا كالاب والجد للاب وان كان اجنبيا فهي لورثته كالا شبهه الدية في ماله لا القود لانه لم يقصد القتل

كتاب القصاص وهو ضمان الاول في مسائل المفتتح النظر فيه يستدعي فصولا

الفصل الاول في الموجب وهو ازهاق النفس المحصنة المتدينة عمدا عدوانا يتحقق العمد بقصد البالغ العاقل الى القتل بما يقتل غالبا او لو قصد القتل بما يقتل نادرا فاتفق القتل لا شبهه القصاص وهل يتحقق مع القصد الى الفعل الذي يحصل به الموت نادرا وان لم يكن قاتلا في الغالب اذا لم يقصد به القتل كما لو ضربه بخيصاة او عوده خفيف او بايتان اشهرهما انه

انه ليس بعمد يوجب القود فقد يحصل بالمباشرة وقد يحصل بالتسبيب اما المباشرة
كالذبح والخنق وبمثقل يعتاد القتل به كالضرب بالسيف والشك في القتل بالحجر والعصا
ولو بغير الحديد فهو عمد واما التسبيب فهو مراتب المرتبة الاولى ان يلقي حية
صوالا او ذئبا او يسم فتقتله قتل عمد ما يقصد به القتل غالبا وكذا لو رماه بحجر ثقيل
كذا لو خنقه بحبل ولو لم يمت حتى عاد وارسله بمنقطع الصوت له ضمان على اصح الوجهين
لبسيره لا يقتل مثله غالبا لو ارسله فمات ففي القصاص تردد والاشبه القصاص ان قصد
القتل والدية ان لم يقصدا واشتبه القصد الثانية اذا ضربه بعصا مكررا او احتمله
مثله بالنسبة الى بدنه وزمانه فمات فهو عمد ولو ضربه دون ذلك فاعتبه مرضا ومات
فالبحث كالاول ومثله لو حبسه ومنعه الطعام والشراب فان كان مدة لا يحتمل مثله البقاء
فيها فمات فهو عمد الثالثة لو طرحه في النار فمات قتل به ولو كان قادرا على الخروج لانه
قد يشتد ولان النار قد تشوه الاعضاء بالملاقاة خلاسيتسر الفرار اما لو علم انه ترك الخروج
تخاذلا لا لاقه كان معينا على نفسه وينقوم الا لا دية له اليه لانه مستقل باتلاف
نفسه لا وكذا لو خرج فترك المداواة فمات لان السراية مع ترك المداواة من الجرح المضمون و
التلف بالنار ليس بمجرد الالقاء بل بالاحراق المتجدد الذي لولاه لكنه لم يحصل ولذا لو بحث لو طرحه
في اللجة ولو فصد نفسه فترك شدا او القاه في ماء فامسك نفسه تحته مع القدرة على الخروج فلا
قصاص ولا دية الرابعة السراية عن جناية العمد توجب القصاص مع التساوي فلو قطع يد عمد
فمات قتل الجارح وكذا لو قطع اصبع عمد بآلة تقتل غالبا فمات الخامسة لو القى نفسه على
على انسان عمدا وكان الواقع مما يقتل غالبا فعلى الاسفل على الواقع القود ولو لم يكن مما يقتل غالبا
كان خطاء شبيه العمد في دية مغلظة ودم الملقى نفسه هدر السادسة قال الشيخ حقيقة
السحر وفي الاخبار ما يدل على ان له حقيقة ولعل ما ذكره الشيخ قريب غير ان البناء على الاحتمال القريب
فلو سحره فمات لم يوجب قصاصا ولا دية على ما ذكره الشيخ رح وكذا لو اقر انه قتله بسحره على اقتنا

من الاحتمال بل دمه بالاقرار في الاخبار بقتل الساحر قال في الخلاف يجب القود على من قتله بسحره

لا قود **المرتبة الثانية** ان ينضم اليه مباشرة المجني عليه وفيه صور **الاولى** لو قدم له طعاما مسموما فان علم وكان مميزا فلا قود ولا دية وان لم يعلم فاكل ومات فللولي القود لان حكم المباشرة سقط بالغرور ولو جعل السم في طعام صاحب المنزل فوجده صاحبه فاكله فمات قال في الخلاف والمبسوط عليه القود وفيه اشكال **الثانية** لو حفر بئرا بعيدة في الطريق ودعا غيره مع جهالته فوقع فمات فعليه القود لانه مما يقصد به القتل غالبا **الثالثة** لو جرحه فداوى نفسه بدواء سمي فان كان مجهزا فالاول جارح والقاتل هو المقتول فلا دية له وللولي القصاص في الجرح ان كان الجرح مما يوجب القصاص والا كان له الارش من الجراحة وان لم يكن مجهزا وكان الغالب فيه السلامة فاتفق الموت سقط ما قابل فعل المجروح وهو نصف الدية وللولي قتل الجارح بعد رد نصف الدية وكذا لو كان غير مجهز وكان الغالب معه التلف وكذا البحث لو خاط جرحه في لحم حي فسرى منهما سقط ما قابل فعل المجروح وهو نصف الدية وكان للولي قتل الجارح بعد رد نصف ديته **المرتبة الثالثة** ان ينضم اليه مباشرة حيوان وفيه صور **الاولى** اذا القاه الى البحر فالتقمه الحوت قبل وصوله فعليه القود لان الالقاء في البحر اتلاف بالعادة وقيل لا قود لانه لم يقصد اتلافه بهذا النوع وهو قوي اما لو القاه الى الحوت فالتقمه فعليه القود لان الحوت يصير بالطبع كالآلة **الثانية** لو اغرى به كلبا عقورا فقتله فالاشبه القود لانه كالآلة وكذا لو القاه الى اسد بحيث لا يمكنه الاعتصام فقتله سواء كان في مضيق او برية **الثالثة** لو انهشه حية قاتلا فمات قتل به ولو طرح عليه حية قاتلا فنهشته فهلك فالاشبه وجوب القود لانه مما جرت به العادة بالتلف معه **الرابعة** لو جرحه ثم عضه الاسد وسرتا لم يسقط القود وهل يرد فاضل الدية الاشبه نعم وكذا لو شاركه ابوه او اشترك عبد وحر في قتل عبد **الخامسة** لو كتفه والقاه في ارض مسبعة فافترسه الاسد اتفاقا فلا قود وفيه الدية

المرتبة الرابعة ان ينضم اليه مباشرة انسان آخر وفيه صور **الاولى** لو حفر واحد بئرا فوقع آخر بدفع ثالث فالقاتل الدافع دون الحافر وكذا لو القاه من شاهق فاعترضه آخر فقده بنصفين قبل وصوله

وصولبالى الارض فالقاتل هو الممسك والممسك ولما قتل لغرفالقود على القاتل دون الممسك
لكن الممسك يحبس ابدا او ينتظر عمر ثالث او يعفى لكن تؤخذ عينه اى عقل الثانية اذا
اكرهه على القتل فالقصاص على المباشر وحده لانه مختار حقيقة لا اكراه في القتل ويتحقق فيما عداه
وفي رواية علي بن زياد يحبس الامر بقتله حتى يموت هذا اذا كان المكره مقهورا بالغا فلو
كان غير مميز كالطفل والمجنون فالقصاص على المكره لانه بالنسبة اليه كالآلة وليستوفى في
الحر والعبد ولو كان مميزا عارفا غير بالغ وهو حر فلا قود والدية على عاقلة المباشر وقال ابو
الاصباغ ينقص منه ان بلغ عشرا وهو مطرح وفي المملوك المميز يتعلق الجناية برقبته ولا
قود وفي الخلاف ان كان المملوك صغيرا او مجنونا سقط القود ووجبت الدية والاول اظهر
فروع الاول لو قال اقتلني والا قتلتك لم يبح القتل لان الاذن لا يرفع الحرمة ولو بادر
لم يجب القصاص لانه اسقط حقه بلا اذن فلا يتسلط الوارث الثاني لو قال اقتل نفسك
فلو كان مميزا فلا شيء على الملزم ولا قصاص على الملزم القود وفي تحقق الاكراه العاقل هنا اشكال
الثالث يعتبر الاكراه فيما دون النفس فلو قال اقطع يدك هذا او هذا والا قتلتك فاختار
المكره احدهما ففي القصاص تردد منشأه ان المعينين عرى عن الاكراه والاشبه القصاص
على الآمر لان الاكراه متحقق والمحلص غير ممكن لابهامها **الصورة الثالثة** لو شهد
اثنان بما يوجب قتلا كالقصاص او شهد اربعة بما يوجب رجما كالزنا وثبت انهم شهدوا
زورا بعد الاستيفاء لم يضمن الحاكم ولا الجلاد وكان القود على الشهود لانه بسبب
متلف بعادة الشرع نعم لو علم الولي وباشر القصاص كان القصاص عليه دون الشهود
لقصده الى القتل العدوان من غير غرور **الرابعة** لو جنى عليه فصيران في حكم المذبوح وهو
ان لا يبقى حيوته مستقرة ونحوه اخر فعلى الاول القود وعلى الثاني دية المبتت فلو كانت
حيوته مستقرة فالاول جارح والثاني قاتل سواء كانت جنايته مما يقضي معها بالموت غالبا
كشق الجوف وابانة الرأس او لا يقضي به كقطع الاكلة **الخامسة** لو قطع احد يدي رجل

Marked by Noor Foundation

الجرح فان مات احدهما اخذ ورثة الحي نصف دية الجرح والاخر قاتل نفسه فلا شيء لورثته
المسئلة الثالثة فرع لو جرح اثنان كل واحد جراحات غاد على احدهما الذي جرحه وصار الولي
الى نصف نفس المجروح فعفى عن الجارح فقد حاول اخذ دية الجرح من الجارح والدية من الاخر فهم
متهم في تصديق الولي والمذكور مدع للاصل فيكون القول قوله مع يمينه المسألة الرابعة لو قطع
يدا من الكوع واخذ ارش فضل قتله ثم ان سراية الاول قطعت بالثاني لشياع الموت قبل الثاني
وليس كذا لو قطع واحد يدا وقتله الاخر لان السراية انقطعت بالتعجيل وفي الاول اشكال ولو كان الجاني
واحدا دخلت دية الطرف في دية النفس اجماعا منا وهل يدخل قصاص الطرف في قصاص
النفس اضطربت فتوى الاصحاب فيه ففي النهاية يقتص منه ان فرق ذلك وان ضربه ضربة
واحدة لم يكن عليه اكثر من القتل وهي رواية محمد بن قيس عن احدهما وفي المبسوط والخلاف
يدخل قصاص الطرف في قصاص النفس وهي رواية ابي عبيدة عن ابي جعفر عليه السلام وفي موضع
آخر من الكتاب لو قطع يد رجل ثم قتله قطع ثم قتل والاقرب ما تضمنه النهاية لثبوت
القصاص بالجناية الاولى ولا كذا لو كانت الضربة واحدة وكذا لو كان بالسراية كمن قطع
يد غيره فسرت الى نفسه فالقصاص في النفس لا في الطرف مسائل من الاشتراك
الاولى اذا اشترك جماعة في قتل واحد فتلوا به فالولي بالخيار بين قتل الجميع بعد ان يرد
عليهم ما فضل عن دية المقتول فيأخذ كل واحد منهم ما فضل عن ديته من جنايته وبين
قتل البعض ويرد الباقون دية جنايتهم وان تمثل الفضوليان فضل قام به الولي ويتحقق المشاركة
بان يفعل كل منهم ما يقتل لو انفرد او ما يكون له شركة في السراية مع القصد الى الجناية و
لا يعتبر التساوي في الجناية بل لو جرح واحد جرحا والاخر مائة ثم سرى الجميع فالجناية
عليهما بالسوية ولو طلب الدية كانت الدية عليهما اثلاثا بين الثانية يقتص من الجاني
في الاطراف كما يقتص في النفس فلو اجتمع جماعة على قطع يده او قلع عينه فله
الاقتصاص منهم جميعا بعد ما يفضل لكل واحد منهم عن جنايته وله الاقتصاص

ما فضل من قيمته فان استوعبت جنايته الحر ... كان الفاضل لورثة المقتول ... الفصل الثالث في

الشروط المعتبرة في القصاص وهي خمسة الاول التساوي في الحرية والرقية فيقتل الحر بالحر وبالحرة

فاضل دية والحرة بالحرة وبالحر ولا يؤخذ منها ما فضل ...

تتساوى فيهما ما لو ... ثلث دية الحر ... النصف ... التفاوت ويقتل العبد بالعبد

وبالامة والامة بالامة وبالعبد ولا يضمن ... وقيل ان اعتاد قتل العبيد قتل حسما

للجرأة ولو قتل المولى عبده كفّر وعزّر ولم يقتل به وقيل يغرم قيمته ويتصدق بها وفي المستند

ضعف وفي بعض الروايات ان اعتاد ذلك قتل به ولو قتل عبدا لغيره عمدا غرم قيمته يوم قتله ولا

يتجاوز بها دية الحر ولا بقيمة المملوكة دية الحرة ولو كان ذميا لذمي لم يتجاوز بقيمة الذكر دية

مولاه ولا بقيمة الانثى دية الذمية ولو قتل العبد حرا قتل به ولا يضمن المولى جنايته لكن لولي الدم

بالخيار بين قتله وبين استرقاقه وليس لمولاه فكه مع كراهية الولي ولو جرح العبد حرا كان للمجروح

الاقتصاص منه فان طلب الدية فكه مولاه بارش الجناية ولو امتنع كان للمجروح استرقاقه ان احاطت به

الجناية وان قصرت فله ان يسترق منه بنسبة الجناية من قيمته وان شاء طالب ببيعه ليأخذ من ثمنه

ارش الجناية فان ادخلت فالزيادة للمولى ولو قتل العبد عبدا عمدا فالقود لمولاه فان قتل جاز وان طلب

الدية تعلق برقبة الجاني فان تساوت القيمتان كان لمولى المقتول استرقاقه ولا يضمنه مولاه لكن لو

تبرع فكه بقيمة الجناية جاز ولو كانت قيمة القاتل اكثر فلمولاه ما فضل عن قيمة المقتول وان كانت

قيمته اقل فلمولى المقتول قتله او استرقاقه ولا يضمن مولى القاتل شيئا اذ المولى لا يعقل عبدا ولو كان

القتل خطأ كان مولى القاتل بالخيار بين فكه بقيمته ولا يتخير لمولى المجني عليه وبين دفعه وله

ما فضل عن قيمة المقتول وليس عليه ما يعوز ولو اختلف الجاني ومولى العبد في قيمته يوم قتل فالقول

قول الجاني مع يمينه اذا لم يكن للمولى بينة وكذا المدبر كالقن فلو قتل عمدا قتل وان شاء الولي استرقاقه

كان له ولو قتل خطأ فان فكه مولاه بارش الجناية والا سلمه للرق فاذا مات الذي دبره هل

ينعتق قيل لا لانه كالوصية وقد خرج عن ملكه بالجناية فيبطل التدبير وقيل لا يبطل بل ينعتق

ولا ولى ان له الزام كل واحد منهما بداية جنايته ولا حيث دفعه اليهما **الثالثة** كل من قتل
فيتخيله المولى فاخذ ثمنه فقد ارش الجناية زاد عن قيمة الاول الجاني او نقصت الاخر قول
اخباره بخروجه بالاقل من الامرين ولا اول مرجي **الرابعة** لو قتل عبدا احد عبدين كل واحد منهما
القود قبل علم الاول لكن حقه اسبق ويسقط الثاني بعد قتله لفوات محل الاستحقاق وقيل يشتركان فيه
ما لم يختر مولى الاول استرقاقه قبل الجناية الثانية فيكون الثاني وهو اشبه فان اختار الاول المال
وضمن المولى تعلق حق الثاني برقبته وكان له القصاص فان قتله بقي المال في ذمة مولى الجاني
ولو لم يضمن وبقي الاول استرقاقه تعلق بحق الثاني فان قتله سقط حق الاول وان استرق اشترك
للوليان ولو قتل عبدة عبدا لاثنين فطلب احدهما القيمة ملك منها بقدر قيمة حصته من المقتول ولم
يسقط حق الثاني من القود مهما دفع قيمة حصة شريكه **الخامسة** لو قتل عشرة اعبد عبدا فعلى
كل واحد عشر قيمته فان قتل مولاه العشرة ادى الى مولى كل واحد ما فضل من جنايته ولو لم ترد قيمة
كل واحد من جنايته فلا رد وان طلب الدية فلمولى كل واحد الخيار بين فكه بارش جنايته وبين
تسليمه ليسترق ان استوعب جنايته قيمته والا كان للمولى المقتول من كل واحد بقدر ارش جنايته
او يرد على كل واحد ما يفضل عن جنته ويكون له ولو قتل المولى بعضا جاز ويرد كل واحد عشر الجناية
فان لم يرض فالباقون من قتل المولى المقتول ما لهم او يقتصر على قتل من يفي الرد بقيمته
السادسة اذا قتل العبد حرا عمدا فاعتقه مولاه عمدا ولم يسقط القود ولو قتل لا يصير اما ولد حتى
لو الى من الاسترقاق كان حسنا وكذا البحث في بيعه وهبته ولو كان خطأ قيل يصير العتق و
يضمن المولى الدية على رواية عمرو بن شمر عن جابر عن ابي جعفر ع وفي عمرو ضعف وقيل لا يصير
الا ان يتقدم ضمان الدية او دفعها **فرع** في السراية **الاول** اذا جنى الحر على المملوك فبرئ
نفسه فللمولى كمال قيمته ولو تجرح وسرت الى نفسه كان للمولى اقل الامرين من قيمة الجناية
والدية عند السراية لان القيمة انما ثبت اقل فهي المستحقة له والزيادة حصلت بعد الحرية
فلا يملكها المولى وان تعقبت مع السراية لم تلزم الجاني تلك الفضيلة لان يد الطرف تنقل قوة

ولد الثنية لتساويهما في الاسلام **مسايل** من لواحق هذا الباب **الاولى** لو قطع يد
عمد فاسلم ومات الى نفسه فلا قصاص ولا دية ولكن لو قطع يد عبد فاعتق وسرت الجناية
لتبين حصول وقت الجناية ولكن الصبي لو قطع يد البالغ فبلغ وسرت جنايته لو قطع لان الجناية لم تكن
موجبة للقصاص حال حصولها وثبت دية النفس لان الجناية وقعت مضمونة وكان الاعتبار
بارشها حين لاستقرار **الثانية** لو قطع يد نصراني او يد مرتد فاسلم ثم مات فلا قود ولا دية لان
الجناية لم تكن مضمونة فلم يضمن سرايتها ولو رمى ميا بسهم واسلم ثم اصابه فمات فلا قود
فيه الدية ولكن لو رمى عبدا فاعتق واصابه او رمى حربيا او مرتدا فاصابه بعد اسلامه فلا
قود ولا دية لان الجناية صادفت مسلما محقون الدم **الثالثة** اذا قطع المسلم يد مثله
فمات وهو مرتد سقط القصاص في النفس ولم يسقط القصاص في اليد لان الجناية حصلت
للقصاص فلم يسقط باعتراض الارتداد ويستوفى القصاص فيها وليه المسلم فان لم يكن
استوفاه الامام وقال في المبسوط الذي يقتضيه مذهبنا انه لا قود ولا دية لان قصاص
الطرف وديته يدخلان في قصاص النفس وديتها والنفس هنا ليست مضمونة وهو يشكل
بما انه لا يلزم من دخول الطرف في قصاص النفس سقوط ما يثبت من قصاص الطرف لما لم
يمنع من القصاص في النفس اعلوه عاد الى الاسلام فان كان قبل ان يحصل سراية ثبت القصاص
في النفس وان حصلت سراية وهو مرتد ثم عاد ومات السراية حتى سارت نفسا ففي القصاص
تردد اشبهه ثبوت القصاص لان الاعتبار في الجناية المضمونة بحال الاستقرار وقيل
لا قصاص لان وجوبه مستند الى الجناية كل السراية وهذه بعضها هدر لانه حصل في حال
الردة ولو كانت الجناية خطاء ثبتت الدية لان الجناية صادفت محقون الدم وكانت
مضمونة في الاصل **الرابعة** اذا قتل مرتد ذميا ففي قتله ترددا مسا تعزير لان الاسلام
ويقوى انه يقتل لتساوي في الكفر كما يقتل النصراني باليهودي لان الكفر كالملة الواحدة
او لو رجع الى الاسلام ولا قود وعليه دية الذمي **الخامسة** لو جرح مسلم نصرانيا ثم ارتد

ثم ارتد المجروح وسرت الجراحة فلا قود لعدم التساوي حال الجناية وحدوث الردة المساسة
لو قتل خطأ في حرابة قتل به كما تحقق الدم بالنسبة الى الذمي اما لو قتله مسلم فلا قود قصاصا وفي الثانية
تردد الاقرب انه لا دية ولو وجب على مسلم قصاص فقتله غير الامام ان كان حليا للقود ولو وجب تعزيرا
او بلوا فقتل غير الامام لم يكن حليه قود ولا دية لان حليا عليه السلام قال لرجل قتل جلادا
ادعى انه وجده مع امرأته عليك القود الا ان تاتي ببينة الشرط الثالث ان يكون القاتل اباه فلو
قتل ولده لم يقتل به وحليه الكفارة والدية والتعزير وكذا لو قتل اب الاب ان علا ويقتل الولد بأبيه
وكذا الام تقتل به ويقتل بها وكذا الاقارب كالاجداد والجدات من قبلها والاخوة من الطرفين في
الاحكام والمحرمات والاحوال والمكالمات فرع الاول لو ادعى اشتباه ولد الجمعة لان فراشه احدهما
قبل القرعة فلا قود لتحقق الاحتمال في طرف القاتل ولو قتلاه فلاحتمال النسبة الى كل واحد منهما
باق وربما اخر الاستناد الى القرعة وهو متجه على الدم فلا قرب للاول او لولد ادعياه ثم رجح احدهما
وقتلاه توجه القصاص الى الراجح بعد رد ما فضل من جنايته وكان على الاب نصف الدية وعلى
كل واحد كفارة القتل بانفراده وكذا لو ولد موطوء على فراش مدعيين له كالامة او الموطوءة
بالشبهة في الطهر الواحد فقتلاه قبل القرعة لم يقتل لتحقق الاحتمال بالنسبة الى كل واحد منهما
ولو رجح احدهما ثم قتلاه لم يقتل الراجح والفرق ان البنوة هنا ثبت بالفراش لا بحكم الدعوى
وفي الفرق تردد ولو قتل الرجل زوجته هل تثبت القصاص لولدها منه قيل لا لانه لا يملك ان يقتص عن
امه ولو قيل بلى هنا امكن اقتصارا بالنص على مورده ولان البحث لو قذفها الزوج لا
وارث الا ولد منها اما لو كان لها ولد من غيره قتله القصاص بعد رد نصيب ولدها من الدية ولو
استيفاء الحد كاملا ولو قتل احد الولدين اباه ثم لاخيه فللاول منهما على الاخر القود فان
تشاحا في القصاص اقرع بينهما وقدم في الاستيفاء من خرجت القرعة ولو بدر احدهما فاقتص
كان لورثة الاخر الاقتصاص منه الشرط الرابع كمال العقل فلا يقتل المجنون سواء قتل
صغيرا او عاقلا او يثبت الدية على عاقلته وكذا الصغير لا يقتل بصبي ولا بالبالغ ولو قتل العاقل

ثم جن لو ليسقط عنه القود وفي رواية يقتص من الصبي اذا بلغ عشرا وفي اخرى اذا بلغ خمسة عشر اشبار
ويقام عليه الحد وجه ان عمد الصبي خطاء محض يلزم ارشه العاقلة حتى يبلغ خمس عشرة سنة
فرع لو اختلف الولي والجاني بعد بلوغه او بعد افاقته فقال قتلت وانت عاقل وانكره المقول له بل كنت
مجنونا لان الاصل عدم التحقق فلا يثبت معه القصاص وتثبت الدية ولو قتل الباقي الصبي قبل بلوغه عمدا
ولا يقتل العاقل بالمجنون وتثبت الدية على القاتل ان كان عمدا او شبيها بالعمد وعلى العاقلة ان كان خطأ هذا
ولو قصد العاقل دفع كلب هذا وفي رواية دبته في بيت المال وفي ثبوت القود على السكران تردد والثبوت
اشبه لانه كالصاحي في تعلق الاحكام اما من يجرح نفسه او شريكه عمدا له العمد الا الشيخ رحم السكران و
فيه تردد ولا قود على المغمى عليه لعدم القصد وكونه معذورا في سببه وعليه الدية وفي الاعمى تردد اظهره
انه كالمبصر في توجه القصاص لجرحه وفي رواية الحلبي عن ابي عبد الله عليه السلام ان جنايته خطاء
تلزم العاقلة **الشرط الخامس** ان يكون المقتول محقون الدم احترازا من المرتد بالنظر الى المسلم فان
المسلم لو قتله لو يثبت القود وكذا كل من اباح الشرع قتله ومثله من حرمت سراية القصاص فيه
الفصل الثالث في دعوى القتل وما يثبت به ويشترط في المدعي البلوغ والرشد حالة الدعوى دون وقت
الجناية اذ قد يتحقق صحة الدعوى بالسماع المتواتر وان بدا له الى من يجب منه مباشرة الجناية فلو ادعى
على غائب لم يقبل وكذا لو ادعى على جماعة يتعذر اجتماعهم على قتل الواحد كاهل البلد ويقبل دعواه لو رجع
الى الحكم ولو حرر الدعوى بتعيين القاتل وصفة القتل ونوعه سمعت دعواه وهل يشترط ذكر ما يتعمر منه قصاص
على مطلق القتل فيه تردد اشبهه القبول ولو قال قتله احدهما سمعت ولو قال قتله احدهذين سمعت اكلفوا احلفهما
ولو اقام بينة سمعت لاثبات اللوث ان خص الوارث احدهما **مسائل الاولى** لو ادعى انه قتل
مع جماعة لا تعرف عددهم سمعت دعواه ولا يقضي بالقود ولا بالدية لعدم العلم بحصة المدعى
عليه من الجناية ويقضي بالصلح عن الدم **الثانية** لو ادعى القتل ولم يبين عمدا او خطاء لا قود ولا يسمع
ويسقصله القاضي ولو بذل له فقبل لم يحلف المدعى عليه ولو لم يبين قبل طرحت دعواه وسقطت البينة
لانها اذا لم يمكن الحكم بها وقبل ترجح **الثالثة** لو ادعى على شخص القتل منفردا ثم ادعى على آخر لم يسمع

لو تسمع الثانية ويرجع الاول لو شركه لانه اكذب نفسه بالدعوى الاولى وفي الشيخ قول آخر
الرابعة لو ادعى قتل العمد فصدقه بالخطاء لو بطل اصل الدعوى فلا قود ولو ادعى الخطاء وفسره
بما لا يسقط القود بطل الدعوى الا بقرار او البينة او القسامة اما لو اقر ابهم كيف المرة وبعض احجا
يشترط الاقرار مرتين ويعتبر في المقر البلوغ وكمال العقل والاختيار والحرية اما المحجور عليه بفلس
سفه فيقبل اقراره بالعمد ويستوفى منه القصاص واما بالخطاء فيتبع بالدية ولو كان شاهد القتل
واحد او امرأتين واحد بقتله عمدا واخر بقتله خطاء فخير الولي بتصديق احدهما وليس له على الاخر سبيل قولا
واحد بقتله عمدا فانكر انه هو الذي قتله وجب الاول ولو رجع فيه القصاص والدية وهل يرجع
من بيت المال وهي قضية الحسين عليه السلام واما البينة فلا يثبت بها موجب القصاص الا
بشاهدين ولا يثبت بشاهد وامرأتين وقيل يثبت به الدية وهو شاذ ولا بشاهد ويمين ويثبت
بذلك ما دون الدية كقتل الخطاء والهاشمة والمنقلة وكسر العظام والجائفة ولا يقبل الشاهد
الا صافية عن الاحتمال كقوله ضربه بالسيف فمات او قتله او فاظهر دمه فمات في حاله او قام
مريضا فمرض حتى مات وان طالت المدة ولو انكر المدعى عليه ما شهدت به البينة لم
يلتفت الى انكاره وان صدقها واذا مات بعد الجناية كان القول قول ورثته مع يمينهم وكذا الحكم في
الجراح فانه لو قال الشاهد ضربه فاوضحه قبل ولو قال اختصما فافترقا وهو مجروح وجرحه
فوجدناه شجوجا لم يقبل لاحتمال ان يكون من غيره وكذا لو قال فلجوحي منه اما لو قال فلجوحي عمدا
قبلت في الدامية دون ما زاد ولو قال الى موضحة ووجدنا فيه موضحتين سقط القصاص للتعدد
في الاستيفاء ويرجع الولي بالدية وربما خطر الاقتصاص بالقلم وقد ضعف بانه استيفاء في محل
لا يتحقق توجه القصاص فيه وكذا لو قال قطع يده ووجد مقطوع اليدين ولا يكفي قوله فاوضحه
شجة حتى يقول هذه الموضحة وهذه الشجة لاحتمال غيرها الكبر او اصغر ويشترط تعيين الشاهد
الوصف الواحد فلو شهد احدهما انه قتله غدوة والاخر عشية او بالسكين والاخر بالسيف او
في مكان معين والاخر في غيره لم يقبل وهل يكون ذلك لوثا قال في المبسوط نعم وقد استحال لتعادلهما

أما لو شهد احدهما بالاقرار والآخر بالمشاهدة لم يثبت وكان لوثا لعدم النكاية فيه مسائل
الاولى لو شهد احدهما بالاقرار بالقتل مطلقا وشهد الآخر بالاقرار بالعمد ليثبت القتل وكلف المدعي عليه البيان فان انكر القتل لم يقبل منه لانه اكذاب للبينة وان قال خطأ وصدقه الولي فلا بحث والا فالقول قول الجاني مع يمينه ولو شهد احدهما بالمشاهدة بالقتل عمدا والآخر بالقتل المطلق وانكر القاتل العمد وادعاه الولي كانت شهادة الواحد لوثا ويثبت الولي دعواه بالقسامة
الثانية لو شهدا بالقتل على اثنين فشهد المشهود عليهما على الشاهدين بما فاتلان حلى وجه لا يحقق معه التبرع او ان تحقق لكن لا يقتضي اسقاط الشهادة فان صدق الولي الاولين حكم له وطرحت شهادة الآخرين وان صدق الجميع او صدق الآخرين سقط الجميع
الثالثة لو شهد الثاني بردة الاول وجب بعد الاداء ان رجع قبل القتل لم يقتل قبله لتحقق التهمة على تردد ولو ارتد بعد الاقامة فاعاد الشهادة قتل لانتفاء التهمة ولو شهد الاول بردة الثاني وهو مرتد قبل فالفرق ان الردة يستحقها ابتداء وفي الثانية يستحقها عن ملك الميت
الرابعة لو شهد شاهدان من العاقلة بقتل شاهد القتل فان كان القتل عمدا او شبيها به او كانا ممن لا تحمل اليهما العقل حكم بهما وطرحت شهادة القتل وان كانا ممن تحمل عنه العقل لانهما يدفعان عن انفسهما الغرم
الخامسة لو شهد اثنان انه قتل واحد منهما على غير الله فقتله سقط القصاص ووجبت الدية عليهما نصفين ولو كان خطأ كانت الدية على عاقلتهما ولعله احتياط في عصمة الدم لما عرض من الشبهة لتصادم البينتين ويحتمل هذا وجها آخر وهو تخيير الولي في تصديق ايهما شاء كما لو اقر اثنان كل واحد بقتله منفردا والاول اولى
السادسة لو شهدا انه قتل ابنه عمدا فاقر آخر انه هو القاتل وبرء المشهود عليه فللولي قتل المشهود عليه ويرد المقر نصف دية ولو قتل المقر ولا رد لاقراره بالانفراد وله قتلهما بعد ان يرد على المشهود عليه نصف ديته دون المقر ولو اراد الدية كانت عليهما نصفين وهذه رواية زرارة عن احدهما وفي رواية اسماعيل الشركة ولا فرق في الزامهما بالدية نصفين بين القول بتخيير الولي في احدهما وجعلي غير ان الرواية من المشهور

السابعة قال في المبسوط لو ادعى قتل العمد اقام شاهدا واحدا برئ عفا او حبس حتى يعفو او يقتل لو ثبت فيما دون النفس لا يتوقف على ثبوت الحق عند الحاكم واما القسامة فيستحق بها مقاصد **الاولى في اللوث** وهو قسامة مع ارتفاع التهمة والاولى لحلف المنكر يمينا واحدة ولا يجب التغليظ ولو نكل فعلى ما مضى من القولين واللوث امارة يغلب معها الظن بصدق المدعي كالشاهد الواحد وكذا لو وجد متشحطا بدمه وعند ذي سلاح عليه الدم او في دار قوم او في محلة منفردة عن البلد لا يدخلها غيرهم او في صف قبل الخصم بعد الهزيمة ولو وجد في قرية مطروقة او محلة من خلال العرب او في محلة منفردة مطروقة وان افترقت فان كان هناك عداوة فهو لوث والا فلا لوث لان الاحتمال يتحقق هنا ولو وجد بين قريتين فاللوث لمن هو اليه وهما التي هي في القرب والبعد فيما سواء في اللوث اما من وجد في زحام على قنطرة او بئر او جسر او مضيق فدايته على بيت المال وكذا لو وجد في جامع عظيم او شارع وكذا لو وجد في فلاة ولا يثبت اللوث بشهادة الصبيان ولا الفاسق ولا الكافر ولو كان مأمونا في الحلة نعم لو اخبر جماعة من الفساق او النساء مع ارتفاع المواطاة او مع ظن ارتفاعها كان لوثا ولو كان الجماعة صبيانا او كفارا فيثبت اللوث والوجه ان احد التواتر ولا يشترط في اللوث خلوصه عن الشك فلو وجد بالقرب من القتيل ذو سلاح متلطخ من فمه مع سبع من شانه قتل الانسان ثبت اللوث لتحقق الشك ولو قال الشاهد قتله احد هذين كان لوثا وقال احد هذين لوثين ولكن في الفرق تردد ولا يشترط في اللوث وجود القتل على الاشبه كما في القسامة فيحلف المدعي **مسئلتان** **الاولى** لو وجد قتيلا في دار فيها عبد كان لوثا والورثة القسامة لقاتلة العبد بالقتل ولا فكاكه بالجناية لو كان هنا **الثانية** لو ادعى الولي ان احد من اهل الدار قتله جاز اثبات دعواه بالقسامة فلو انكر كونه فيها وقت القتل كان القول قوله مع يمينه لثبوت اللوث لان اللوث يتطرق الى من كان موجودا في تلك الدار ولا يثبت ذلك الا بالاقرار او البينة **الثاني** في كيفيتها وهي في العمد مستوفى يمينا فان كان له قوم حلف كل واحد يمينا ان كانوا اعدادا القسامة

جماعة لم يجز الاستيفاء الا بعد الاجتماع اما بالوكالة او بالاذن لواحد وقال الشيخ يجوز لكل منهم
المبادرة ولا يتوقف على اذن الآخر لكن يضمن حصص من لم يأذن وينبغي للامام ان يحضر عند الاستيفاء
شاهدين احتياطا لاقامة الشهادة ان حصلت مجاحدة ويعتبر الآلة لئلا تكون سمومة
خصوصا في قصاص الطرف ولو كانت سمومة فحصل منها جناية لسبب السم ضمنه ومنع من الاستيفاء بالآلة
الكالة تجنبا للتعذيب ولو فعل اساء ولا شيء عليه ولا يقتص الا بالسيف ولا يجني المقتص به بل يقتصر على
ضرب عنقه ولو كانت جناية بالتغريق او بالحرق او بالمثقل او بالرضخ وأجرة من يقيم الحد من بيت المال
فان لم يكن بيت المال او كان هناك ما هو اهم كانت الاجرة على الجاني عليه او على المقتص من رواية القصاص
نعم لو تعدى ضمن فان قال تعمدت اقتص مني والزائد وان قال اخطأت اخذت منه دية العمد وان لم
خالفه المقتص مني حتى عفى المخطاء كان القول قول المقتص مع يمينه وكل من يجري بينهم القصاص
في النفس يجري في الطرف ومن لا يقتص له في النفس لا يقتص له في الطرف وههنا مسائل **الاولى**
اذا كان لمن اولياء لا يولى عليهم كانوا شركاء في القصاص فلو حضر بعض وغاب الباقون قال الشيخ للحاضر
الاستيفاء بشرط ان يضمن حصص الباقين من الدية ولو كان بعضهم صغارا وقال لو كان الولي صغارا
وله اب وجد لم يكن لاحدهما ان يستوفي حتى يبلغ الصبي سواء كان القصاص في النفس او في الطرف وفيه نظر
وقال الشيخ في المبسوط القاتل حتى يبلغ الصبي ويفيق المجنون وهو اشبه **الثانية** اذا اراد ولي
الدم قطع الطرف والقصاص فله ذلك وان اختار نصيبهم من الدية فللقاتل ان يمتنع فاذا سلم سقط القود على رواية و
الله لا يسقط والاخرين القصاص بعد ان يرد واعليه نصيب من فاداه ولو امتنع من بذل نصيب من
الدية جاز لمن اراد القود ان يقتص بعد دفع نصيب شريكه ولو عفا البعض لم يسقط القصاص في
الباقين ان يقتصوا بعد دفع نصيب من عفا على القائل **الثالثة** اذا اقر احد الوليين ان شريكه عفا
عن القصاص على مال لم يقتل اقراره على شريكه ولا يسقط القود في حق احدهما وللمقر ان يقتل لكن بعد ان ينصب
شريكه فان صدقه فالرد له والا كان الجاني والشريك على حالهما في شركة القصاص **الرابعة** اذا اشترك
الاب والاجنبي في قتل ولده او المسلم والذمي في قتل ذمي فعلى الشريك القود ويقتص للاب ان يرد عليه

عليه لأخر نصف ديته وكذا لو كان احدهما عامدا والآخر خاطئا كان القصاص على العامد بعد الرد
لكن هنا الرد من العاقلة وكذا لو شاركه سبع لم يسقط القصاص لكن يرد على الولي نصف ديته
الخامسة لو عفى بعض مستحقي القصاص عن نصيبه فللباقين استيفاء القصاص حتى يستوفوا
القاتل قهرا على الفور ولو قتل وعليه دين فان اخذ الورثة الدية صرف في ديون المقتول وصلى له
وهل للورثة استيفاء القصاص مع دين ان عليه من الدية قيل نعم قياسا بالآية وهو اولى وقيل
لا وهو ورد في **السادسة** اذا قام بينة على القتل ثبت للولي حتى احضارهم القود بعد حلف
واحد بالآخرين فان استوفى الاول سقط حق الباقين الى البدل على تردد وتوبا در احلم فضل فقد
سقط حق الباقين وفيه اشكال من حيث تساوي الكل في سبب استحقاق **السابعة** لو وكل في استيفاء
قود له قبل القصاص ثم استوفى فان علم فعليه القصاص وان لم يعلم فلا قصاص وعليه الدية اما لو عفا
الموكل ثم استوفى وهو لا يعلم فلا قصاص ايضا وعليه الدية للمباشرة ويرجع بها على الموكل لانه غار
الثامنة لا يقتص من الحامل حتى تضع ولو قتلت حملها بعد الجناية فان دعت الحمل وشهدت
القوابل بثبوته ان لم تدع ما يقتل لا يوخر قطعا لان فيه ضررا للولي عن السلطان ولو قيل يوخر كان
احوط وهل يجب على الولي الصبر حتى يستقل الولد بالاغتذاء قيل نعم دفعا للمشقة اختلاف الطباع
والوجه تسلط الولي ان كان للولد ما يعيش به غير ابن الا ان التاخير ان لم يكن ولو قتلت المراة قصاصا
وبانت حاملا فالدية على القاتل ولو كان المباشر جاهلا به وعلى الحاكم ضمن الحال **التاسعة**
لو قطع يد رجل ثم قتل اخر قطعناه اولا ثم قتلناه وكذا لو بدا بالقتل توصلا الى استيفاء الحق
ولو سرى القطع في الحتي عليه الحال هذا كان للولي نصف الدية من تركة الجاني لان قطع اليد بدل عن نصف
الدية وقيل لا يجب في تركة الجاني شئ لان الدية لا تثبت في العمد الا صلحا ولو قطع يديه فافضى ثم
سرت جراحة الحتي عليه جاز لولي القصاص في النفس ولو قطع يد مسلم فافضى مسلم ثم سرت
جراحة المسلم كان للولي قتل الذمي ولو طالبه بالدية كان له دية المسلم الا دية يد الذمي وهي اربع
مائة درهم ولو قطعت المراة يد رجل فافضى ثم سرت جراحته كان للولي القصاص في الطرف ولو طالب

بالدية كان لهم ثلثة ارباعها ولو قطعت يداه ورجليه فاقتص ثم سرت جراحته كان لوليه القصاص
في النفس وليس له الدية لانه استوفى ما يقوم مقام الدية وفي هذا كله تردد كان للنفس تبعة على
انفرادها وما استوفاه وقد قصاصا **العاشرة** اذا قتل العمد سقط القصاص وحل سقط
الدية قتل في البسوط نعم وتردد في الخلاف وفي رواية الى بصيرا لهم فلم يقدر عليه حتى مات حدا من مال
ولا من لا وارث له **الحادية** عشر لو اقتص من قاطع اليدين مات الجاني عليه بالسراية ثم مات الجاني
بها وقع القصاص بالسراية من الجاني موقعه كذا لو قطع يدا ثم قتله فقطع الولي يد الجاني ثم سرت
الى نفسه اما لو سرى القطع الى الجاني او لا خرى قطع المجني عليه لو قطع سراية الجاني قصاصا
لانها حاصلة قبل سراية المجني عليه فعلى هذا **الثانية** عشر لو قطع يدا نسان فعفا المقطوع
ثم قتله القاطع فللولي القصاص في النفس لعدم ردية اليد كذا لو قال قطع مقطوع اليد قتل العبد
ان يرد عليه دية يده ان كان المجني عليه اخذها او قطعت في قصاص ولو كانت قطعت عن غير
جناية ولا اخذ لها دية قتل القاتل من غير رد وفي رواية سوادة بن كليب عن ابي عبد الله ع
وكذا لو قطع كفا بغير اصابع قطعت كفه بعد احدية الاصابع ولو ضرب ولي الدم الجاني
قصاصا وتركه ظنا انه قتله وكان به رمق فعالج نفسه وبرأ لم يكن للولي القصاص في النفس حتى
يقتص منه بالجراحة اولا وهذه رواية ابان بن عثمان عن اخبره عن احدهما وفي ابان ضعف مع ارسال
السند والاقرب انه ان ضربه الولي بما يسوغ له الاقتصاص به والاحكام له قتله كما لو ظن انه
ابان عفا ثم تبين خلافه ظنه بعد القصاص احتمل هذا له قتله ولا يقتص من الولي لانه فعل
سائغا **القسم الثاني** في قصاص الطرف وموجب الجناية بما يتلف بالمضمون غالبا او لا
بما قد يتلف لا غالبا مع قصد الاتلاف ويشترط في جواز الاقتصاص التساوي في الاسلام والحرية
او يكون المجني عليه اكمل فيقتص للرجل من المرأة ولا ياخذ الفضل ويقتص لها منه بعد التفاوت في
الفضل او الطرف ويقتص للذمي من الذمي ولا يقتص لمسلم او حر من العبد لا يقتص للعبد من الحر
كما لا يقتص لرجل في النفس والتساوي في السلامة فلا تقطع اليد الصحيحة بالشلاء ولو بدأ الجاني وقطع

ويقطع الشلاء بالصحيحة وبالشلاء الا ان يحكموا اهل الخبرة انها تتحسم فيعدل الى الدية
تضمينا من خطر السراية ويقطع اليمين باليمين فان لم يكن له يمين قطعت يساره ولو لم يكن يمين ولا
يسار قطعت رجله استنادا الى الرواية وكذا لو قطع اليدى جماعة على التعاقب قطعت يداه
ورجلاه وبالاول فالاول فان لم يبق الا الاول يقتص بعد السراية ويعتبر التساوي في الساحة الشجاج خطأ وعمدا
فلا يعتبر نزو ولا بل يراعى حصول اسم الشجة لتفاوت الرؤوس في السمن ويثبت القصاص فيما فيه تعريض النفس
والمأمومة ويثبت في الخارصة والباضعة والسمحاق والموضحة وفي كل جرح لا تعريض فيه اخذا و
سلامة النفس معه غالبا فلا يثبت في الهاشمة ولا المنقلة ولا في شيء من العظام لتحقق التعريض وهل
يجب القصاص قبل الاندمال قال في المبسوط لما لا يؤمن من السراية الموجبة لدخول الطرف جوابا و
في الخلاف بالجواز مع استحباب الصبر وهو اشبه ولو قطع جزء من عضو فانه خطأ جاز اخذ ديتها
ولو كانت اضعاف الدية وقيل يقتصر على دية النفس حتى يبدأ ثم يستوفي الباقي او يسير فيكون
له ما اخذه وهو اولى لان دية الطرف تدخل في دية النفس غالبا وكيفية القصاص في الجرحان
يقاس بخيط وشبهه ويعلم طرفاه في موضع الاقتصاص ثم يشق من احدى العلامتين الى
الاخرى فان شق على الجاني جاز ان يستوفي ممتنعا كثر من جهة ويوخر القصاص في الاطراف من
شدة الحر والبرد الى اعتدال النهار لا لقصد الاجادة ولو قلع عين انسان فهل للقالع عين الجاني
ابتداء الاولى انتزاعها اجادة معوجة فانه اسهل ولو كانت الجارحة يشتهي عضو الجاني وتريد ان
لا يجرح في القصاص الى العضو الاخر واقتصر على ما يحتمله العضو وفي الزايد بنسبة التخلف الى
الجرح ولو كان المجني عليه صغير العضو فاستوعبته الجناية لو يستوعب في المقتص واقتصر على قدر
مساحة الجناية ولو قطع اذن انسان فاقتص ثم الصقها المجني عليه كان للجاني ازالتها القصاص
المماثلة وقيل لانها ميتة وكان الحكم لو قطع بعضها او قطعها فتعلقت بجلد يثبت القصاص
لان المماثلة ممكنة ويثبت القصاص في العين ولو كان الجاني اعور خلقة او عمى فان الحق اعماه ولا دية
اما لو قلع عينه الصحيحة ذو عينين اقتص لاحدى عينيه او احداه ان شاء وهل لمعسر ذلك نصف

الدية قيل لا لقوله تعالى والعين بالعين وقيل نعم تمسكا بالاخبار والاول اولى لوذهب ضوء العين
دون الحدقة وتمثل في المماثلة وقيل يعلم على الاجفان قطن مبلول ويقابل مرآة محماة
مواجهة للشمس حتى تذوب المناظر وتبقى الحدقة وتثبت في الحاجبين في شعر الراس واللحية
فان نبت فلا قصاص وتثبت القصاص في قطع الذكر ويتساوى في ذلك ذكر الشاب والشيخ والصبي
والبالغ والفحل والذي سلت خصيتاه والاغلف والمختون نعم لا يقاد الصحيح بذكر
العنين وتثبت بقطعة ثلث الدية وفي الخصيتين القصاص وكذا في حديهما الا ان يخشى فيهما
منفعة لاحرى فتوخذ حيتها وتثبت في الشفرين كما تثبت في شفتين ولو كان الجاني بعلا
فلا قصاص وعليه ديتها وفي رواية عبد الرحمن بن سيابة عن ابي عبد الله عليه السلام ان اراد
ديتها قطعت طمثرجه وهي مترولة ولو كان المجني عليه خنثى فان تبين انه ذكر فجني عليه الرجل كان
في ذكره واثنيه القصاص وفي الشفرين الحكومة ولو كان الجاني امراة كان في المذاكير الدية وفي الشفرين
الحكومة لانهما ليستا اصلا ولو تبين انه امراة فلا قصاص على الرجل فيهما وعليه في الشفرين
ديتهما وفي الذكر والانثيين الحكومة ولو جنت عليه امراة كان في الشفرين القصاص وفي المذاكير
الحكومة ولو لم يصبر حتى يستبان حاله فان طالب بالقصاص لم يكن له ذلك لاحتمال ان لا يكون له
بالدية اعطى اليقين وهو دية الشفرين ولو تبين بعد ذلك انه رجل كمل له دية الذكر والانثيين
والحكومة في الشفرين لانه انثى اعطى الحكومة في الباقي ولو قال الطالب بالدية عضو مع بقاء القصاص
في الباقي لم يكن له ولو طالب بالحكومة مع بقاء القصاص صح ويعطى اقل الحكومتين وتقطع الاذن
الصحيحة بالمجذوم اذا لم يسقط منه شئ وكذا يقطع لا نف التام بالاقطع لا كما يقطع لا ذن
بالصماء ولو قطع بعض الانف نسبنا المقطوع الى اصله واخذ ما من الجاني بحسابه لئلا يستوعب انف
الجاني بتقدير ان يكون صغيرا وكذا يثبت القصاص في احد المخرجين وكذا الحجب في الاذن وتوخذ
الصحيحة بالمثقوبة وهل يوخذ بالمخرومة قيل لا وتقبض الى حد الخرم والحكومة فيما بقي ولو
قطع قبل اذ ردية الخرم كان حسنا وتثبت في السن القصاص فان كانت سن صغير وحادت

وعادت ناضية او متغيرة كان فيها الحكومة وان عادت كما كانت فلا قصاص ولا دية ولو قبل بالارش كان حسنا اما سن الصبي فينتظر بها سنة فان عادت ففيها الحكومة والا كان فيها ارش الاصل وقبل في سن الصبي بعير مطلقا ولو عادت قبل اياس من عودها اقتضى لو ارثه بالارش ولو اقتص البالغ بالسن فعادت من الجاني لم يكن للمجني عليه ازالتها لانها لبست بجنينه ويشترط في الاسنان التساوي في المحل فلا يعلم سن بضرس ولا بالعكس ولا اصلية بزائدة ولا زائدة باصلية مع تغاير المحلين وكذا حكم الاصابع الاصلية والزائدة ويعتبر الاصبع بالاصبع مع تساويهما وكل عضو يؤخذ عضو امع وجوده لو خذ الدية مع فقده مثل ان يقطع اصبعين فواحدة او يقطع كفا قطعا وليس للقاطع اصابعه **مسائل الاولى** اذا قطع يدا كاملة ويدا ناضية اصبعا كان للمجني عليه قطع الناضية وهل تؤخذ دية الاصبع قال في الخلاف نعم وفي المبسوط ليس له ذلك الا ان يكون اخذ ديتها او قطع اصبع رجل فسرت الى كفه فواند ملت ثبت القصاص فيها وهل له القصاص في الاصبع واخذ الدية في الباقي الوجه لا لامكان القصاص فيها ولو قطع يدا من مفصل الكوع ثبت القصاص ولو قطع معها بعض الذراع اقتص في اليد وله الحكومة في الزائد ولو قطعها من المرفق اقتص منه ولا يقتص في اليد ويؤخذ ارش الزائد والفرق بين المسألتين ان القاطع اصبع زائدة والمقطوع كذلك يثبت القصاص لتحقق التساوي ولو كانت الزائدة للجاني فان كانت خارجة عن الكف اقتص منه ايضا لانها تسلم للجاني وان كانت في سمت الاصابع منفصلة ثبت القصاص في الجميع دون الزائدة ودون الكف وان كانت في الكف الحكومة ولو كانت متصلة ببعض الاصابع جاز الاقتصاص فيما عدا الملتصقة وله دية اصبع الحكومة في الكف اما لو كانت الزائدة للمجني عليه فله القصاص ودية الزائدة وهو ثلث دية الاصلية ولو كان له اربع اصلية وخامسة زائدة اصلية لو قطع يد الجاني اذا كانت اصابعه كاملة اصلية وكان للمجني عليه القصاص في اربع والخامسة اما لو كانت الاصبع التي ليست اصلية للجاني ثبت القصاص لان الناقص يؤخذ بالكامل ولو اختلف محل الزائدة لم تحقق القصاص كما لو قطع ابهام مخضب ولو كان الانملة طرفان فقطع ما

فان كان الجاني مساويه نبت القصاص لتحقق التساوي والا اقتص واخذ ارش الطرف الاخر ولو كان
الطرفان الجاني لو نقص منه وكان المجني عليه دية انملته وهو ثلث دية كاملة اصبع ولو قطع من الانملة
الانملة العليا او من اخر الوسطى فان سبق صاحب العليا اقتص له وكان للاخر الوسطى وان سبق صاحب
الوسطى اخر فان اقتص صاحب العليا اقتص صاحب الوسطى بعده ولو عفا كان لصاحب الوسطى القصاص
اذا ردد دية العليا ولو بادر صاحب الوسطى فقطع فقد استوفى حقه وزيادة فعليه دية الزيادة ويضمن
العليا على الجاني دية الانملة **الثالثة** اذا قطع يمينا فذاك شمالا فقطع المجني عليه من غير علم
قال في المبسوط يقتضي مذهبنا سقوط القود وفيه تردد لان المتعين قطع اليمين فلا يجزي قطع اليسرى
مع وجودها وعلى هذا يكون القصاص في اليمنى باقيا ويوخر حتى ينمل اليسار ثم يقام للسراية
بتوارد القطعين واما الدية فان كان الجاني سمع الامر بالجزاء اليمين فجزم اليسار مع العلم بالخطأ
لا يجزي وقصد الى اخراجها فالدية ايضا ولو قطعها مع العلم قال في المبسوط سقط
القود الى الدية لانه بذلها للقطع فكانت شبهة في سقوط القود وفيه اشكال لانه اقدم
على قطع ملا يملكه فيكون كما لو قطع عضوا غير اليد وكل موضع لزمه دية اليسار يضمن
السراية ولا يضمنها لو لم يضمن الجناية ولو اختلفا فقال بذلها مع العلم لابدله فانكر الباذل
فالقول قول الباذل لانه ابصر بنيته ولو اتفقا على بذلها بدلا لم يقع بدلا وكان على القاطع
ديتها ولو القصاص في اليمين لانها مرجوة وفي هذا تردد ولو كان المقتص مجنونا فذاك الجاني غير
العضو فقطعه ذهب هدرا اذ ليس للمجنون ولاية استيفاء فكون الباذل مطلقا نفسه وقع
قطع عين مجنون فوثب المجنون فقطع يمينه قيل وقع الاستيفاء موقعه وقيل لا يكون قصاصا لان
المجنون ليس اهلا للاستيفاء موقعه وهو اشبه ويكون قصاص المجنون باقيا على الحالين
ودية جناية المجنون على عاقلة **الرابعة** لو قطع يد رجل ورجليه خطاء واختلفا فقال
الولي مات بعد الاندمال وقال الجاني مات بالسراية فان كان الزمان قصيرا لا يحتمل الاندمال
فالقول قول الجاني مع يمينه وان امكن الاندمال فالقول قول الولي لان الاصل

والاصل وجب الديتين ولو اختلفا في المدة فالقول قول الجاني أما لو قطع يديه وادعى الجاني الاندمال وادعى الولي السراية فالقول قول الجاني ان مضت مدة يعلم الاندمال فيها والا فالقول قول الولي وفيه تردد ولو ادعى الجاني انه شرب سما فمات وادعى الولي سرايته بالسراية فالاحتمال فيهما سواء ومثله الملفوف في الكساء اذا قد بنصفين ادعى الولي انه كان حيا وادعى الجاني انه كان ميتا فالاحتمالان متساويان فيرجح قول الجاني لان الاصل عدم الضمان فيه احتمال الخ ضعيف **الخامسة** لو قطع اصبع رجل ويد اخر فقص للاول ثم للثاني وسرى الجرح فمات فلو قطع اليد ولاء الاصبع من اخر قص للاول والزم للثاني دية الاصبع **السادسة** اذا قطع اصبعه ضعف الجاني عليه قبل الاندمال فان اندمل فلا قصاص ولا دية لانه اسقط الحق ثابت عند الابراء ولو قال عفوت من الجناية سقط القصاص والدية لانهما يثبتان اصطلاحا ولو قال عفوت عن الجناية ثم سرت الى الكف سقط القصاص في الاصبع وله دية الكف ولو سرت الى نفسه كان للولي القصاص في النفس بعد رد ما عفا عنه ولو صح بالعفو صح فيما كان ثابتا وقت الابراء وهو دية الجرح اما القصاص في النفس والدية ففيه تردد لانه ابراء عما لم يجب وفي الخلاصة يصح العفو عنهما وعما يحدث عنهما فلو سرت كان عفوه ماضيا من الثلث لانه بمنزلة الوصية **السابعة** لو جنى عبد على حر جناية تتعلق برقبته فقال ابرأتك لم يصح وان ابرأ السيد صح لان الجناية ان تعلقت برقبة العبد فانه ملك للسيد وفيه اشكال من حيث ان الابراء اسقاط فلا يليق بالذمة ولو قال عفوت عن ارش هذه الجناية صح ولو برئ قال الخطاء المحض لم يبرأ العاقلة ولو ابرء العاقلة او قال عفوت عن ارش هذه الجناية صح ولو كان القتل شبيه العمد فان برأ القاتل او قال عفوت من هذه الجناية صح ولو ابرأ العاقلة لم يبرأ القاتل **كتاب الديات** والنظر في امور اربعة **الاول** في اقسام القتل ومقادير الديات القتل عمد وقد سلف مثاله وشبيه العمد مثل ان يضرب للتاديب فيموت وهو خطاء محض مثل ان يرمي طائرا فيصيب انسانا وضابط العمد ان يكون عامدا في فعله وقصده وشبيه العمد ان يكون عامدا في فعله مخطيا في قصده والخطاء المحض ان يكون مخطيا

فيها وكفة الجناية على الاطراف تقسم هذه الاقسام ودية العمد مائة بعير من سنان الابل وما ثنا
بقرة او مائتا حلة كل حلة ثوبان من برود اليمن او الف دينار او الف شاة او عشرة الاف درهم
وتستادى في سنة واحدة من مال الجاني مع التراضي بالدية وهي مغلظة في السن والاستيفاء
وله ان يبذل من ابل البلد ما دون خيرها وان يعطي من ابل وابل دون واعلى اذا لم يكن راضيا
وكانت بالصفة المشترطة وعلى تعيين القيمة السوقية مع وجود الابل فيه تردد والاشبه لا هذه
الستة اصول في نفسها وليس بعضها مشروطا بعدم بعض والجاني مخير في ذلك ايها شاء ودية شبه
العمد ثلث وثلثون بنت لبون وثلث وثلثون حقة واربع وثلثون ثنية طروقة الفحل وفي رواية ثلثون
بنت لبون وثلثون حقة واربعون خلفة وهي الحامل ويضمن هذه الدية الجاني دون العاقلة وقال
المفيد رح تستادى في سنتين فهي اذن مخففة عن العمد في السن والاستيفاء ولو اختلفت في
الحامل رجع الى اهل المعرفة ولو تعين الغلط لزم الاستدراك ولو ازلقت بعد الاحضار قبل التسليم
لا بدال وبعده لا قياس لا يلزم ودية الخطاء المحض عشرون بنت مخاض وعشرون ابن لبون وثلثون
بنت لبون وثلثون حقة وفي رواية خمس وعشرون بنت مخاض وخمس وعشرون بنت لبون وخمس وعشرون
وخمس وعشرون جذعة وتستادى في ثلث سنين سواء كانت الدية تامة او ناقصة ودية طرف فهي
في السن والصفة والاستيفاء وحكم العاقلة لا يضمن الجاني منها شيئا ويقتل في الشهر الحرام لزم دية
وثلثا من اي الاجناس كان تغليظا وهل يلزم مثل ذلك في حرم مكة قال الشيخان نعم لا مع التغليظ في
الاطراف **فرع** لو رمى في الحل الى الحرم فقتل فيه لزم التغليظ وهل تغلظ لو عكس فيه التردد ولعل المنع
الى الحرم فيه ويضيق عليه المطعم والمشرب حتى يخرج ولو جنى في الحرم اقتص منه لانها له الحرمة وهل
يلزم مثل ذلك في مشاهد الائمة عليهم السلام قال ابن البراج في النهاية ودية المراة على النصف من جميع
ودية وذكرنا اذا اظهر الاسلام دية المسلم وقيل دية الذمي وفي مستند الاول ضعف ودية الذمي
مائة درهم هجريا كان او نصرانيا او مجوسيا ودية ناصبي على النصف وفي بعض الروايات دية اليهودي
والنصراني والمجوسي دية المسلم وفي بعضها دية اليهودي والنصراني

والنصراني اربعة الاف درهم والشيخ رحمه الله نزلهما على من يعتاد قتلهم فيما نظن لان الدية بمقدار ذلك حسما للجراة ولا دية لغير اهل الذمة من الكفار ذوي عهد كانوا او اهل حرب بلغتهم الدعوة او لم تبلغ ودية العبد قيمته ما لم يتجاوز دية الحر او يتجاوزها وزيد عليها بقدر ما نقص من مال الجاني ان كانت الجناية عمدا وشبهها ومن جراحته ان كانت خطاء ودية اعضائه جراحاته مقيسة على دية الحر فما فيه دية ففي العبد قيمته كاللسان والذكر ان كان يجني عليه جان ما فيه قيمته لو كان لمولاه المطالبة لانه مجروحه وكلما فيه مقدر في الحر من ديته ففي العبد ذلك من قيمته ولو جنى عليه جان بما لا يستوعب قيمته كان لمولاه المطالبة بدية الجناية مع امساك العبد وليس له دفع العبد وفداه المطالبة بقيمته وكذلك لا تقدير فيه من الحر فيه الارش ويصير العبد اصلا للحر فيه ولو جنى العبد على الحر خطاء لم يضمنه المولى ودفعه ان شاء او فداه بارش الجناية والخيار في ذلك اليه وكذلك لا يتخير المجني عليه ولكن لو كانت لا يستوعب ديته تخير مولاه في دفع الارش الجناية او تسليم العبد ليسترق منه بقدر تلك الجناية ويستوي في ذلك كله القن والمدبر ذكرا كان او انثى وفي ام الولد الا قرب لها كالقن واذا دفعها المالك في جنايتها استرق المجني عليه وورثته وفي غاية جنايتها على مولاها على ما مضى

النظر الثاني في موجبات الضمان والضمان اما في المباشرة او التسبيب او تراخي الموجبات اما **المباشرة** فضابطها الاتلاف مع القصد اليه كمن رمى غرضا فاصاب انسانا او كالضرب للتاديب فيتعقب الموت منه وتتبين هذه الجملة بمسائل

الاولى الطبيب يضمن ما تلف بعلاجه ان كان جاهلا او علاج طفلا او مجنونا لا باذن الولي او بالغا باذنه ولو كان الطبيب عارفا واذن له المريض في العلاج قال الشيخ قيل لا يضمن لان الضمان يسقط باذنه وكذلك فعل سائغ شرعا وقيل يضمن لما شرته الاتلاف وهو اشبه فان قلنا لا يضمن فلا بحث وان قلنا يضمن فهو يضمن في ماله وهل يبرء بالابراء قبل العلاج قيل نعم لرواية السكوني عن ابي عبد الله عليه السلام قال قال امير المؤمنين عليه السلام من تطبب او تبيطر فلياخذ البراءة من وليه والا فهو ضامن ولان العلاج مما تمس الحاجة اليه فلو لم يشرع الابراء تعذر العلاج وقيل لا يبرء لانه استقاط

قبل ثوبه **الثانية** التائم اذا التف نفسا بانقلابه او بحركته فيل يضمن الدية في ماله وقيل
في مال العاقلة وهو اشبه **الثالثة** اذا اعتنق زوجته جماعا في قبل او دبر او ضما فانت ضمن الدية
وكذا الزوجة وفي النهاية ان نام موليان لو يكن عليهما ثوب والرواية ضعيفة **الرابعة** من حمل
على راسه متاعا فكسره واصاب به انسانا ضمن جنايته في ماله **الخامسة** من نصب جناحا
فمات فلا دية اما لو كان مريضا او مجنونا او طفلا او اعتقل البالغ العاقل الكامل فجاء بالصيد
لزم الضمان ولو قيل بالتسوية كان حسنا لانه سبب لاتلاف ظاهر قال الشيخ والدية على العاقلة وفيه
اشكال من حيث قصد الصاحب الى الاحاطة فهو كعمد الخطاء وكذا البحث لو شهر سيفا في وجه انسان اما
لو وقع في نفسه في بئر او على سقف قال الشيخ لا ضمان لانه لجاء الى الهرب لا الى الوقوع فهو المباشر
لاهلاك نفسه فيسقط حكم التسبيب وكذا الصائد في حرمه بسبع فاكله ولو كان المطلوب اعمى ضمن الطائر
دية لانه سبب ملجئ وكذا لو كان بصيرا وقعر في بئر لا يعلمها او انخسف به السقف واضطر الى
مضيق فافترسه الاسد لانه يفترس في المضيق غالبا **السادسة** اذا اصطدم فمات المصدوم فديته في
مال المصادم اما المصادم لو مات فهدر اذا كان المصدوم في ملكه او في موضع مباح وطريق واسع ولو كان
في طريق للمسلمين ضيق فمات بفعل المصدوم ديته لانه فرط بوقوفه في موضع ليس له الوقوف فيه كما اذا
جلس في الطريق الضيق وعثر به انسان هذا اذا كان لا عن قصد ولو كان قاصدا وله مندوحة فدمه
هدر وعلى ضمان المصدوم **السابعة** اذا اصطدم حران فماتا فلورثة كل واحد منهما نصف دية
ويسقط النصف وهو قدر نصيبه لان كل واحد منهما تلف بفعله وفعل غيره ويستوي في ذلك الفارسان
والراجلان والفارس والراجل وعلى كل واحد منهما نصف قيمة فرس الآخر ان تلفت بالتصادم ويقع
التقاص في الدية وان قصد القتل فهو عمد اما لو كانا صبيين او الراكب منهما فنصف دية كل واحد
على عاقلة الآخر ولو اركبهما وليهما فالضمان على عاقلة الصبي لان فعل الدابة ولو اركبهما اجنبي
ضمن كل واحد منهما تمام ما على المركب ولو كانا محرمين بالحج سقطت جنايتهما لان نصيب
كل واحد منهما هدر وما على صاحب الدابة تلفت بتلفه ولا يضمن المولى ولو اصطدم حران فمات احدهما

احدهما فعلى ما قلنا يضمن الباقي نصف دية التالف في رواية عن ابي الحسن موسى عليه السلام ليتم
دية الميت والرواية شاذة ولو تصادم حاملان سقط نصف دية كل واحدة ويثبت نصف الدية
للاخرى اما الجنين فيثبت في مال كل واحدة نصف دية جنين كامل **الثامنة** اذا رمى رجلا
فاصابه سهمه فالدية على عاقلة الرامي ولو ثبت انه قال خطأ لم يضمن لما روي ان صيادا رمى بطيرة
صاحبه بخطأ فرفعهم الى علي عليه السلام فاقام بينة انه قال خطأ فدرأ عنه القصاص قال هذا
اعذر من حذيفة ولو كان رمح المدا رصبي فخرج من طريق السهم لا قصدا فاصابه الضمان على من في يده
لا على الرامي لانه عرضه للتلف وفيه ترد حا **التاسعة** روى السكوني عن ابي عبد الله عن ابيه ان
عليا عليه السلام ضمن خبازا قطع حشفة غلام والرواية مناسبة للمذهب **العاشرة** لو وقع
من علو على غيره فقتله فان قصد وكان الواقع يقتل غالبا فهو قتل عمد وان كان لا يقتل غالبا فهو
شبيه بالعمد تلزمه الدية في ماله وان وقع مضطرا الى الوقوع او قصد الوقوع لغير ذلك فهو
خطأ محض والدية فيه على العاقلة اما لو القاه الهواء او زلق فلا ضمان الواقع هذا على المقدمات ولو
دفعه دافع فدية المدفوع لومات على الدافع اما دية الاسفل فلاصل الخاء على الدافع ايضا في
النهاية دية على الواقع ويرجع بها على الدافع وهي رواية عبد الله بن سنان عن ابي عبد الله عليه السلام **الحادي**
عشر روى ابو جميلة عن سعد الاسكاف عن الاصبغ قال قضى امير المؤمنين عليه السلام في جارية ركبت
فخنقتها تالية فمضغت الراكبة فصرعت الراكبة فماتت جاء بنصف على الناخسة والمنخوسة ثلثا الدية
ضعيف فلا استناد الى قوله وفي المضغة على الناخسة والقامصة ثلثا الدية وسقط الثلث
لركوبها خبيثا وهذا وجه حسن وخرج متاخروها الثلثا فاوجب الدية على الناخسة ان جاءت
ملجئة للقامصة وان لم تكن ملجئة فالدية على القامصة وهو وجه ايضا غير ان المستفاد بين
الاصحاب هو الاول ومن المواضع مسائل **الاولى** من دعى على غيره فاخرجه من منزله ليلا فهو له
ضامن حتى يرجع البينة فان عدم فهو ضامن لديته وان وجد مقتولا وادعى قتله على غيره وافام
بينة فهذا بريء وان عدم البينة ففي القوم تردد والاصح انه لا قود عليه الدية في ماله وان وجد

متيناً في لزوم الدية تردد وفصل الاشبه انه لا يضمن **الثانية** اذا اعادت الظئر الولد فمات عندها
صدقت بما ادعته وثبت كذبها فيلزمها الدية او احضاره بعينه او من يحتمل انه هو ولو استاجرت
اخرى ودفعته اليها فخرج احق فجهل خبره ضمنت الدية **الثالثة** لو انقلبت الظئر فقتلت ولدها
الدية فيما لها ان طلبت بالمطالبة الخبر ولو كان للضرورة فديته على عاقلتها **الرابعة** روى جميل
بن طلحة عن بعض اصحابنا عن ابي عبد الله عليه السلام في رجل دخل على امراة فجر الثياب وضربها فاسقطت ولدها
الثياب الجارح فحملت عليه فقتلته هي قال الضمين هو واليه دية الغلام وعليهم فيما اتلفوا اربعة الاف
درهم ولكل واحد منها على قدر جنايته ولا شيء على المراة وجه الدية فوات محل الاقتصاص لانها قتلته
خطاء عن المال فلم يقتص منها وايجاب المال دليل على ان مهر المثل في مثل هذا لا ينقص عن خمسين
دينارا بل مهر امثالها ما بلغ وينزل هذه الرواية على ان مهر امثال القاتلة هذا القدر وروى
عنه عن ابي عبد الله عليه السلام امراة ادخلت ليلة البناء بها صديقا الى حجلتها فلما اراد الزوج مواقعتها
ثار الصديق فاقتتلا فقتله الزوج فقتلته هي قال تضمن دية الصديق وتقتل بالزوج وفي
تضمين دية الصديق تردد او به ان دمه هدر **الخامسة** روى محمد بن قيس عن ابي
جعفر عليه السلام عن علي عليه السلام في اربعة شربوا المسكر فجرح اثنان وقتل اثنان فقضى دية المقتولين
على الجارحين بعد ان يرفع جراحة الجارح حين من الدية وفي رواية السكوني عن ابي عبد الله
عليه السلام انه جعل دية المقتولين على قبائل الاربعة واخذ دية جراحة الباقين من دية المقتولين
ومن المحتمل ان يكون علي عليه السلام قد اطلع في هذه الواقعة على ما يوجب هذا الحكم **السادسة**
روى السكوني عن ابي عبد الله عليه السلام ومحمد بن قيس عن ابي جعفر عليه السلام عن علي عليه السلام في ستة غلمان كانوا
في الفرات فغرق واحد فشهد اثنان على الثلاثة انهم غرقوه وشهد الثلثة على الاثنين فقضى
بالدية ثلثة اخماس على الاثنين وخمسين على الثلثة وهذه الرواية متروكة بين الاصحاب
فان صح نقلها كان حكما في واقعة فلا يتعدى لاحتمال ما يوجب الاختصاص **البحث الثاني**
في الاسباب وضابطها ما لولاه لما حصل التلف لكن علة التلف غيره كحفر البئر ونصب السكين والعاء

والقاء الحجر فان التلف عند السبب الجثار ولتفرض لصورها مسائل **الاولى** لو وضع حجرا في ملكه او مكان مباح لم يضمن دية العاثر ولو كان في ملك غيره او في طريق مسلوك ضمن في ماله ولو نصب سكينا فات العاثر بها وكذا لو حفر بئرا او القى حجرا او حفر بئرا في ملك غيره فرضي المالك سقط الضمان عن الحافر ولو حفر في الطريق المسلوك لمصلحة المسلمين قيل لا يضمن لان الحفر لذلك سائغ وهو حسن **الثانية** لو بنى مسجدا في الطريق قيل ان كان باذن الامام لم يضمن ما تلف بسببه والا قرب استيعاد الفرض **الثالثة** لو سلم فلا يعد المعلم السباحة فعند ذلك بالتفريط ضمن في ماله لانه تلف بسببه لو كان بالغا رشيدا لم يضمن لان التفريط منه **الرابعة** لو رمى عشرة بالمنجنيق فقتل الحجر احدهم سقط نصيبه من الدية لمشاركته وضمن الباقون تسعة اعشار الدية ويتعلق الحكم بمن عد الجمال دون من امسك الخشب او ساعد بغير المد ولو قصدوا الجنبي بالرمي كان عمدا موجبا للقصاص ولو لم يقصد او كان خطاء وفي النهاية اذا اشترك في هدم الحائط ثلثة وقع على احدهم ضمن الاخران بنسبته لان كل واحد ضامن لصاحبه وفي الرواية بعد والاشبه الاول **الخامسة** لو اصطدمت سفينتان بتفريط القيمين وهما ملكان فكل منهما على صاحبه نصف قيمة ما تلف صاحبه وكذا لو اصطدم المحملان فتلفا او اتلف احدهما ولو كانا غير ملكين ضمن كل منهما نصف السفينتين وما فيهما لان التلف ضمناه والضمان في اموالهما سواء كان البالغ عاقلا او نفوسا ولم يفرطا بان غلبتهما الرياح فلا ضمان ولا يضمن صاحب السفينة الواقفة اذا وقعت عليها اخرى ويضمن صاحب الواقعة لو فرط **السادسة** لو اصلح سفينة وهي سائرة او ابدل لوحا فغرقت بفعله مثل ان سمر مسمارا فقلع لوحا او رادكم موضع فانهتك فهو ضامن في ماله لما يتلف من مال او نفس لانه شبيه بالعمد **السابعة** لا يضمن صاحب الحائط ما تلف به وهو مائل الى غير ملكه او في مكان مباح وكذا لو وقع الحائط الى الطريق فمات انسان بعثاره ولو بناه مائلا الى غير ملكه ضمن كله لو بناه في غير ملكه ولو بناه في ملكه مستويا فمال الى الطريق او الى غير ملكه ضمن ان امكن الازالة ولو وقع قبل التمكن لم يضمن ما تلف به لعدم التعدي **الثامنة** نصب الميازيب الى الطريق

جائز وعليه عمل الناس وهل يضمن لو وقعت فانكسرت قال المفيد لا يضمن وقال الشيخ يضمن لان
نصبها مشروط بالسلامة والاول اشبه وكذا اخراب الرأس في الطريق المسلوكة اذا لم يضرب
بالدابة فلو قلعت خشبة يسقط بها فانكسرت قال الشيخ يضمن نصف الدية لانه عدل عن مباح ومحظور
انه لا يضمن مع الفعل بالجواز وضابطه ان كل ما يجري الانسان احداثه في الطريق لا يضمن ما يتلف
ويضمن ما ليس لاحداثه كوضع الحجر وحفر البئر فلو عثر انسان في ملكه لم يضمن لو سرت الى غيره الا ان تزيد
عن قدر الحاجة مع غلبة الظن بالتعدي كما في ايام الاهوية ولو عصفت ريح فحملت نخلة لم يضمن ولو حملها
في ملك غيره ضمن لان النفس لا اموال بخلافه لانه حدث ان عصى ولو قصد اتلاف نفس مع تعذر
الفرار كانت عمدا ولو بالت دابته في الطريق قال الشيخ يضمن لو زلق فيه انسان وكذا لو القى قمامة
المنزل للزلق كقشر البطيخ او رش الدرب بالماء والوجه اختصاص ضمان الحفر بالرأس ولو شاهد
القمامة **التاسعة** لو وضع انائه على حائطه فتلف بسقوطها نفس او مال لم يضمن لانه تصرف
في ملكه من غير عدوان **العاشرة** يجب حفظ دابته الصائلة كالبعير المعتلم والكلب العقور فلو
اهمل ضمن جنايتها ولو جهل حالها او علم ولم يربط فلا ضمان ولو جنى على الصائلة جاز الدفع ولو ضمن
ولو كان لغيره ضمن في ضمان جناية البهيمة المملوكة تردد قال الشيخ يضمن بالتفريط مع الضراوة وهو بعيد
اذ لو تجرد العادة بربطها نعم يجب نقلها **الحادية عشرة** لو هجمت دابة على اخرى فجنت الداخلة
ضمن صاحبها جنايتها ولو جنت المدخول عليها كان هدرا وينبغي تقييد الاول بتفريط المالك احتفاظا
الثانية عشرة من دخل دار قوم فعقره كلبهم ضمنوا ان دخل باذنهم والا فلا **الثالثة عشرة**
راكب الدابة يضمن ما تجنيه برجلها وفي تجنيه برأسها تردد اقربه الضمان لتمكنه من مراعاته وكذا
القائد وقد وهي فيها ضمن ما تجنيه يدها ورجلها وكذا لو ضربها فجنت ضمن وكذا لو ضربها غيره
ضمن الضارب كذا السائق يضمن ما تجنيه ولو ركبها رديفان تساويا في الضمان ولو كان صاحب
الدابة معها ضمن دون الراكب ولو القت الراكب بعضه لم يكن عليه الا ان يكون بتفريطه ولو اركب
مملوكه دابة صعب او ولي جناية الراكب من لا صناعة من نحو صغر المملوك وهو حسن ولو كان بالغا

بالعاقلة لجناية في رقبته ان كانت على نفس حر ولو كانت على ماله لم يضمن المولى وهل يسعى فيه العبد كالاقرب انه يتبع به اذا اعتق **المبحث الثالث** في تعارض المباشرة والتسبب اذا اتفق المباشر موسرا ضمن المباشر كالدافع مع الحافر والممسك مع الذابح ولو اضجع الجارح في الكدية مع جاذب المنجنيق ولو جعل المباشر حال السبب ضمن السبب كمن غطى بئرا حفرها في غير ملكه فدفع غيره ثالثا ولو تعمد فالضمان على الحافر وكالقاء عن سفينة اذا وقع في بئر لا يعلمها ولو حفر في ملك نفسه بئرا وستر رجلها ودعا غيره فالاقرب الضمان لان المباشرة يسقط اثرها مع الغرور ولو اجتمع سببان ضمن من سبقت الجناية بسببه كما لو القى حجرا في غير ملكه وحفر آخر بئرا فلو سقط الحاجر بالحجر في البئر فالضمان على الواضع هذا امر حسا وفيها في العدوان ولو كان احدهما عاديا كان الضمان عليه وكذا لو نصب سكينا في بئر محفورة في غير ملكه فزج رجل انسان على تلك السكين فالضمان على الحافر ترجيحا للاول وربما خطر المساوي في الضمان لان التلف لم يتخصص بواحد منهما لكن الاول اشبه ولو سقط في خندق اثنان فمات كل منهما بوقوع الاخر فالضمان على الحافر لانه كالملقي ولو قال القى متاعك في البحر لتسلم السفينة فالقاه فلا ضمان ولو قال على ضمانه ضمن ضمان الخوف ولو لم يكن خوف فالقاه وعلى ضمانه ففي الضمان تردد اقربه انه لا يضمن وكذا لو قال مزق ثوبك وعلى ضمانه او اجرح نفسك لانه ضمان لم يجب ولا ضرورة فيه ولو قال عند الخوف القه وعلى ضماني معه ركبان السفينة فامتنعوا فان قال ردت المساوي قبل ولزمه بحصته والا كان ضمين ان رضي المؤدى بذمتهم الضمان ولو قال قد اذنت لي فانكر وابعد الا القاء صدق مع اليمين ولو قال هو الجميع ومن فروع هذا الباب **مسائل الاولى** الدية فلو قتل واحد في تركية الاسد فعلو بثلاث وتعلق الثاني بثالث والثالث برابع فاوقعهم فيه ورضي اولياء كل واحد منهم بذلك فعلى ما رواه ابو محمد بن قيس عن ابي جعفر عليه السلام قال قضى امير المؤمنين عليه السلام في الاول فريسة الاسد وغرم اهله ثلث الدية للثاني وغرم الثاني لاهل الثالث ثلثي الدية وغرم الثالث لاهل الرابع الدية كاملة والثانية رواية مسمع عن ابي عبد الله عليه السلام ان عليا عليه السلام قضى ان للاول ربع الدية

وللثالث نصف الدية والرابع الدية كاملة وجعل ذلك على عاقلة الذين ادخل على عاقلة الاخيرة
ضعيفة الطريق الى مسلم فهي اذن ساقطة والاولى مشهورة لكنها محكمة في فاتحة ويمكن ان يقال
على الاول الدية للثاني لاستقلاله باتلافه وعلى الثاني دية الثالث وعلى الثالث دية الرابع
لهذا المعنى وان قلنا بالتشريك بين مباشر الامساك والمساعد كان على الاول
دية ونصف وثلث وعلى الثاني نصف وثلث وعلى الثالث ثلث دية لا غير ولو جذب لسان حية
الى بين فوقع الجذب فمات الجاذب لوقوعه على الجاذب هدر ولو مات الجذوب ضمن الجاذب
لاستقلاله باتلافه ولو ماتا فالاول هدر وعليه دية الثاني في ماله ولو جذب الثاني ثالثا فماتوا
بوقوع كل منهم على صاحبه فالاول هدر بفعله وفعل الثاني فيسقط نصف ديته ويضمن
الثاني النصف والثاني مات بجذبه الثالث عليه وجذب الاول فيضمن الاول نصف ديته
والاضعان على الثالث وللثالث الدية فان رجحنا المباشرة فديته على الثاني وان شركنا
بين القابض والجاذب فالدية على الاول والثاني نصفين ولجذب الثالث رابعا فمات بعض على
بعض فللاول ثلثا الدية لانه مات بجذبه الثاني عليه وبجذب الثاني الثالث جلده ويجب على
الثالث الرابع فيسقط ما قابل فعله ويبقى الثلثان على الثاني والثالث والاضعان على الرابع وللثاني
ثلثا الدية ايضا لانه مات بجذب الاول وبجذبه الثالث ويجب للثالث الرابع عليه فيسقط
ما قابل فعله ويجب الثلثان على الاول والثالث وللثالث ثلثا الدية ايضا لانه مات بجذب الرابع
وبجذب الثاني والاول له اما الرابع فليس عليه شيء وله الدية كاملة فان رجحنا المباشرة فديته
عليه وان شركنا كانت حصته اثلاثا بين الاول والثاني والثالث **النظر الثالث** في الجناية على
الاطراف والمقاصد ثلثة **الاول** في حيات الاعضاء وكل ما لا تقدير فيه ففيه الارش والتقدير
ثمانية عشر **الاول** الشعر وفي شعر الرأس الدية كاملة وكذا في شعر اللحية فان نبت بنبات
في اللحية ثلث الدية والرواية ضعيفة ولا شبه فيه وفي شعر الرأس الارش ان نبت وقال الفاضل في
شعر الرأس ان لم ينبت مائة دينار ولا اعلم المستند اما شعر المرأة ففيه ديتها ولو نبت ففيه مهر

مهرها وفي الحاجبين خمسمائة دينار وفي كل واحد نصف ذلك وما اصيب منه فعلى الحساب
وفي الاهداب تردد قال في المبسوط والخلاف الدية ان نبتت وفيهما مع الاجفان ديتان وفي
الاجفان السفلى حالة الانضمام ولا عبرة بالية الانفراد وما حاذاك من الشعر لا تقدير فيه
استنادا الى البراءة الاصلية **الثاني** العينان وفيهما الدية وفي كل واحد نصف الدية ويتوى
الصحيحة والعشاء والحولاء والحاحظة في الاجفان الدية وفي تقدير كل عين خلاف قال في المبسوط
في كل واحد ثلثا الدية وفي الخلاف وهو الاصح ثلثا الدية وفي الاسفل الثلث وفي موضع الجفن الاعلى ثلث
الدية وفي الاسفل النصف ويقص على هذا التقدير مسدس الدية والقول بعد الكمال وفي الجناية على
بعضها بحساب ديتها ولو قلعت مع العينين لم يتداخل ديتاهما وفي العين الصحيحة من الاعور الدية الكاملة
اذا كان العور خلقة او باقة من الله سبحانه ولو استحق دية عينه كان في الصحيحة نصف الدية خمسمائة
دينار اما العوراء ففي خسفها وابيانها احد بها ربع الدية وهي مؤلمة والاخرى ثلث الدية وهي
مشوهة وسواء كانت خلقة او بجناية جان وهم هنا واهم فوق ثلثه **الثالث** الانف وفيه
الدية اذا استوصل ولكن الوصلم مارنه وهو ما لان منه والوكسر غضنه ولو جبر
على غير عيب فمائة مثقال دينار وفي شلله ثلثا ديته وفي الروثة وهي الحاجز بين المنخرين
نصف الدية وقال ابن بابويه هي مجمع المارن وقال اهل اللغة هي طرف المارن وفي
احد المنخرين نصف الدية لانه اذهاب نصف المنفعة وهو اختياره في المبسوط وفي رواية خيات
عن ابي جعفر عم عن ابيه عن علي عليه السلام ثلث الدية وكذا في رواية عبد الرحمن العزرمي عن الصغير
عم عن ابيه عم وفي الرواية ضعف وفي ارب الحلم نصف ما شبه **الرابع** الاذنان وفيهما الدية وفي
كل واحدة نصف الدية وفي بعضها بحساب ديتها وفي شحمتها ثلث على رواية غياث لكن
يوتيها الشهرة وقال بعض الاصحاب في حزمها ثلث ديتها وفي ثقبها واحد نحرم الشحمة وبثلث
دية الشحمة **الخامس** الشفتان وفيهما الدية اجماعا وفي تقدير دية كل واحدة خلاف
قال في المبسوط في العليا الثلث وفي السفلى وهو حرز المفيد رح والخلاف في العليا الربع ما تقدم

وفي السفلى ست صالة دينار وهي رواية ابي صيبة عن ابان عن ابي عبد الله عليه السلام وذكره ظريف في كتابه وفي
ابي صيبة ضعف قال ابن بابويه وهو ما فوق عن ظريف ايضا وفي العليا نصف الثلثة وفي السفلى الثلثان وهو نادر وفيه مع
ندور زيادة لا معنى لها وقال ابن ابي عقيل هما سواء وفي الثلثة استناد الى قولهم عليهم السلام كل ما في الجسد منه
اثنان ففيه نصف الدية وهو احسن وفي قطع بعضها بنسبة مساحتها وحد السفلى عرضا ما التحاني عن اللثة مع
طول الفم والعليا ما التحاني عن اللثة متصلا بالمخرمين في الحاجز وحد طول الفم ما بين الشدقين منتهى الشدقين
تقلصت قال الشيخ فيه ذبرها والاقرب الحكومة ولو اسود خاف الدية السادس اللسان وفي استيصال
الصحيح الدية وفي لسان الاخرس ثلث الدية وفي ما قطع من لسانه الاخرس بحسابه مساحة اما الصحيح فبعدد
حروف العجم وهي ثمانية وعشرون حرفا وفي رواية تسعة وعشرون حرفا وهي مطرحة وتنبسط الدية على
الحروف بالسوية ويؤخذ نصيب ما يعدم منها وينسب الى السنة وخمسها وثقلها وخفيفها ولو ذهبت
اجمع وجبت الدية الحاملة ولو صار سريع النطق او زاد سرعة او كان ثقيلا فزاد ثقلا فلا
تقدير فيهما وفيه الحكومة وكذا لو نقص عضا بنقل الحرف الفاسد الى الصحيح لا اعتبارا بما يعقل
المقطوع من الصحيح بل الاعتبار بما يذهب من الحروف فلو قطع نصفه فذهب نصف الحروف فربع الدية
وكذا لو قطع ربع لسانه فذهب نصف كلامه فنصف الدية ولو جنى اخر اعتبر بما بقي واخذ بنسبة
ما ذهب بعد جناية الاول لو اعدم واحد كلامه ثم قطعه اخر كان على الاول الدية وعلى الثاني
الثلث ولو قطع لسان الطفل كان فيه الدية لان الاصل السلامة اما لو بلغ حدا ينطق مثله
ولم ينطق فيه ثلث الدية لغلبة الظن بالآفة ولو نطق بعد ذلك تبين الصحة واعتبر
بعد ذلك بالحروف والزم الجاني ما نقص عن الصحيح فان كان بعد ما اخذ ولا تمم له ولو
ادعى الصحيح ذهاب نطقه عند الجناية صدق مع القسامة لتعذر البينة وفي رواية يصبر
لسانه بابرة فان خرج الدم اسود صدق وان خرج احمر كذب ولو جنى على لسانه فذهب كلامه
ثم عاد هل يستعاد الدية قال في المبسوط نعم لانه لو ذهب لما عاد وقال في الخلاف لا وهو
الاشبه اما لو قطع من المتغر فاخذت ديتها وعادت لم تستعد بها لان الثانية غير الاولى

غير الاولى وكذا لو اتفق انه قطع لسانه فانبته الله تعالى لان العادة لم تقض بعوده فيجب فيه
ولو كان للسان طرفان فاذهب احدهما احتمل ان يجب فيه الجميع والدية وفيما لا عرش
لانه زيادة السابع الاسنان وفيها الدية كاملة وتقسم على ثنية وعشرين سنا اثنا عشر في مقدم
الفم وهي شيتان ورباعيتان وناب بعضها اصغر من بعض وستة عشر في مؤخره وهي ضاحكة وثلثة
اضراس من كل جانب وهي اصغر من التي قبلها فثنية المتقدم ست مائة دينار وحصة كل ضرس خمسمائة دينار وفي
المأخور ثلثمائة دينار حصة كل ضرس خمسة وعشرون دينارا وليستوي البيضاء والسوداء خلقة
وكذا الصغراء وان جني عليها وليس للزائدة دية بان فليت منضمة الى البواقي وفيها ثلث دية الاصلي لو نبت
منفردة وقيل فيها الحكومة والاول اظهر ولو اسودت بالجناية ولم تسقط فثلث دية السن وفيها وفي
الاسوداد الثلث على الاظهر وفي ابيضاضها ولم تسقط الثلث دية السن وفي الرواية ضعف والحكومة اشبه
والدية في المقلوعة مع سحقها وهو الثابت منها في اللثة ولو كسر بارز عن اللثة فيه دية السن ولو
كسر الظاهر عن اللثة ثم قلع الاخر فعلى الاول الدية وعلى الثاني الحكومة وينتظر بسن الصغير فان
نبت لزم الارش ولو لم ينبت فدية سن المثغر ومن الاصحاب من فرق بين ان يعود ولم يفصل في الرواية
ضعف ولو نبت الاسنان موضع المقلوع عمدا فنبت فقلعه قالع قال الشيخ لا دية وبقي ان فيه
الارش لانه يستصحب الما وشينا الثامن العنق وفيه اذا كسر ضمار الانسان اصول الدية وكذا
لو جني عليه بما يمنع الازدراد ولو زال فالدية وفيه الارش التاسع الحيان وهما الصفحان
اللذان ينقاد الملتقاهما اللذان يتصل طرف كل واحد منهما بالاذن وفيهما الدية لو قلعا منفردين عن
الاسنان كالحي الطفل او من لا اسنان له ولو قلعا مع الاسنان فديتان وفي نقصان الصفح مع الجناية عليهما
وتصلبهما الارش العاشر اللسان وفيه الدية وفي كلمة نصف الدية وصلاحية الحرف فلو
مع الاصابع فدية اليد خمسمائة دينار ولو قطعت الاصابع منفردة فدية الاصابع خمسمائة دينار
ولو قطع منها شئ من الزند فمن اليد خمسمائة دينار وفي الزائد حكومة ولو قطعت من المرفق او
المنكب قال في المبسوط عندنا فيه مقدر تحملا على التهذيب ولو كان له لسانان على زنة ضعيفا

الدية وحكومة لان احدهما زائدة ويتميز الاصلية بانفرادها بالبطش وكذا اشد بطشا فان تساويا فالاصلية هي التي في الجملة فلو قطعهما فهي الاصلية دية وفي الزائدة حكومة وقال في المبسوط ثلث دية الاصلية ولعله لتشبيه بالسن والاصبع والاقرب الارش ويظهر اثره في الذراعين الدية وكذا في العضدين وفي كل واحدة نصف الدية **الحادي عشر** الاصابع وفي اصابع اليدين الدية وكذا في اصابع الرجلين وفي كل واحد عشر الدية وقيل في الابهام ثلث الدية وفي الاربع المواقي الثلثان بالسوية ودية كل اصبع مقسومة على ثلث انامل بالسوية حد الابهام فان دية منقوصة بالسوية على اثنين وفي الاصبع الزائدة ثلث الاصلية وفي شلل كل واحدة ثلثا ديتها وفي قطعها بعد الشلل الثلث وكذا لو كان الشلل خلقة وفي الظفر اذا لم ينبت عشرة دنانير وكذا لو نبت اسود ولو نبت ابيض كان فيه خمسة دنانير وفي الرواية ضعف غيرها مشهورة وفي رواية عمد ابن سنان في الظفر خمسة دنانير **الثاني عشر** الظهر فباذا كسر الدية كاملة وكذا لو اصيب فاحدودب او صار بحيث لا يقدر على القعود ولو صلح كان فيه ثلث الدية وفي رواية ظريف ان كسر الصلب فجبر على غير عيب فمائة دينار فان عثم فالف دينار ولو كسر فشلت الرجلان فالدية له وللثانية للرجلين وفي الخلاف لو كسر الصلب فذهب منيه وحماه ففيه ثلثان **الثالث عشر** الفخاء وفي قطعه الدية كاملة **الرابع عشر** الثديان وفيهما من الرجل اذا قطعهما او كل واحدة نصف ديتها ولو انقطع لبنها فعليه الحكومة وكذا لو كان اللبن فيهما وتعذر نزوله ولو قطعهما مع شئ من جلد الصدر فعليه ديتها وفي الزائد حكومة ولو جاء مع ذلك الصدر لزمه دية الثديين والحكومة ودية الجائفة ولو قطع الحلمتين قال في المبسوط فيهما الدية وفيه اشكال من حيث ان الدية في الثديين والحلمتان بعضهما اما حلمتا الرجل ففي المبسوط والخلاف فيهما الدية وقال ابن بابويه في جامعه ثدي الرجل فيه مائة وخمسة وعشرون دينارا وكذا ذكره الشيخ رح في التهذيب عن ظريف وفي ايجاب الدية فيهما بعد والشيخ اضرب عن رواية ظريف وتمسك بالحديث الذي مر في فصل الشفتين **الخامس عشر** الذكر وفي الحشفة

في الحشفة فما زاد الدية وان استوصل سواء كان الشاب وشيخا وصبيا لم يبلغ او من بلغت خصيتاه ولو قطع بعض الحشفة كانت دية المقطوع بنسبة الدية من مسلمة للمكاتب ولو قطع الحشفة وقطع اخر ما بقي كان على الاول الدية وعلى الثاني الارش وفي ذكر العنين ثلث الدية وفيما عظم منه بحسابه وفي الخصيتين الدية وفي كل واحدة نصف الدية وفي رواية في البسري ثلثا الدية لان منها الولد والرواية حسنة لكن تضمن عبد ولا عبرة بعموم الروايات المشهورة وفي أدرة الخصيتين اربعمائة دينار فان نجر فلو يقدر على المشي فثمان مائة دينار ومستند كل ظريف غير ان المشهور قويا **السادس عشر** الشفران وهما اللحمان المحيطان بالفرج احاطة الشفتين بالفم وفيهما دية المرأة وفي كل واحدة نصف ديتها ويستوي في الدية السلامة والانقطاع وفي الركب حكومة وهو منبت موضع العانة من الرجل وفي افضاء المرأة ديتها ويسقط في طرف الزوجين كان بالوطئ بعد بلوغها ولو كان قبل البلوغ ضمن الزوج مع مهر مثلها ديتها والانفاق عليها حتى تموت احدهما ولم يكن زوجا وكان مكرها فلها المهر والدية وان كانت مطاوعة فلا مهر ولها الدية ولو كانت المكرهة بكرا اهل بجيب لها ارش البكارة زائدا على المهر فيه نزدد والاشبه وجوبه ويلزم ذلك في ماله لان اجنايته اما عمد او شبيه بالعمد **السابع عشر** قال الشيخ في المبسوط في الالتيين الدية وفي كل واحدة نصف الدية ومن المرأة ديتها وفي كل واحدة منهما نصف ديتها وهو حسن تعويلا على الرواية التي مر بنا في الشفتين **الثامن عشر** الرجلان وفيهما الدية وفي كل واحدة منهما نصف الدية وحدهما مفصل الساق وفي الاصابع منفرجة دية كاملة وفي كل اصبع عشر الدية والخلاف في الابهام هنا كما في اليدين ودية كل اصبع مقسومة على ثلاث انامل بالسوية وفي الابهام على الانملتين في الساقين الدية وكذا في الضلعين وفي كل واحدة نصف الدية **مسائل الاولى** في الاضلاع ما خالط القلب لكل ضلع اذا كسرت خمسة وعشرون دينارا وفيها ما يلي العضدين لكل ضلع اذا كسرت عشرة دنانير **الثانية** اذا كسر بعض ضلع فلم يلتئم غايطه كان فيه الدية وهي رواية سليمان

بن خالد ومن ضرب عجانه فلم يحل خايسه ولا بوله فعليه الدية وهي رواية اسحاق بن عمار

الثالثة في كسر عظم من عضو خمس دية العضو فان جبر على غير عيب فاربعة اخماس دية كسره وفي موضحته ربع دية كسره وفي هرمه ثلث دية خلل العضو فان برأ على غير عيب فاربعة اخماس دية كسره وفي فكه من العضو بحيث يبطل العضو ثلثا دية العضو فان جبر على غير عيب فاربعة اخماس دية فكه **الرابعة** قال في المبسوط والخلاف في الترقوة بعير من الدية وفي كل واحدة منهما مقدرة عندنا ولعله اشارة الى ما ذكره الجماعة من ظريف وهو في الترقوة اذا كسرت فجبرت على غير عيب يجب دينار **الخامسة** من اسر جنايته حتى لم يرث حبس بطنه او يفتدي ذلك بثلث الدية وهو رواية السكوني وفيه ضعف **السادسة** من فقئ بكرا باصبعه فخرق مثانها فلا عقل عليه ثلث ديتها وفي رواية ديتها وهي اولى ومثل مهرها **المقصد الثاني** في الجناية على المنافع وهي سبعة **الاول** العقل وفيه الدية وفي بعضه الارش في نظر الحاكم واذا طرق الى تقدير البعض وفي المبسوط يقدر بالزمان فلو جن يوما وافاق يوما كان الذاهب نصف او جن يوما وافاق يومين كان الذاهب ثلثه وهو ضعيف ولا قصاص في ذهابه ولا في بعضه لعدم العلم بحصوله وشبهه فذهب عقله لو ضرب اخر دية الجنايتين وفي رواية ان كان بضربة واحدة تداخلتا والا لا وفي اشبه وفي رواية لو ضرب على راسه فذهب عقله انتظر به سنة فان مات فرأسه قد به وان بقي ولم يرجع عقله ففيه الدية وهي حسنة ولو جنى فاذهب العقل ودفع الدية ثم عاد لم يرجع لانه هبة من الله مجردة **الثاني** السمع وفيه الدية ان شهد اهل المعرفة باليأس وان امل العود بعد مدة معينة توقفنا انقضاءها فان لم يعد فقد استقرت الدية ولو اكذب المجني عليه عند دعوى ذهابه او قال لا اعلم اعتبرت حاله عند الصوت العظيم والرعد القوي وصيح به بعد استغفاله فان تحقق ما ادعاه والا احلف القسامة وحكم له ولو ذهب سمع احدى الاذنين فعليه نصف الدية ولو نقص سمع احديهما قيس الى الاخرى بان تشد الناقصة وتطلق الصحيحة ويصاح به حتى يقول لا اسمع ثم يعاد عليه ذلك مرة ثانية فان تساوت السماعتان

المسافتان صدق ثم تطلق الناقصة وتشد الصحيحة وتعتبر بالصوت حتى يقول كان سمع ثم تكرر عليه الاعتبار فان تساوت المقادير في سماعه فقد صدق وتستحب مسافة الصحيحة والناقصة و يلزم من الدية بحساب التفاوت وفي رواية تعتبر بالصوت من جوانبه الاربعة ويصدق مع التساوي ويكذب مع الاختلاف وفي ذهاب السمع بقطع الاذنين يتبان ولا يقاس السمع في الوجه بل يتوخى سكون الهواء الثالث في ضوء العينين في قيد الدية عاقلة فان ادعى ذهابها وشهد له شاهدان من اهل الخبرة او رجل وامرأتان ان كان خطأ او شبيه عمد فقد ثبتت الدعوى معينة فان قالا لا يرجى عوده فقد استقرت الدية وكذا لو قالا يرجى عوده لكن لا تقدر له او قالا لا ندري صدقة فانقضت ولم يعد وكذا لو مات قبل المدة ما لم يعد فيه الارش ولو اختلفا في عوده فالقول قول المجني عليه مع يمينه واذا ادعى ذهاب بصره وعينه قائمة اختلف القسامة وقضى له وفي رواية بقابل الشمس فان كان كما قال اتسعتا مفتوحتين ولو ادعى نقصان احدهما قيست الى الاخرى وفعل ما فعل في السمع ولو ادعى النقصان فيهما قيستا الى عيني من هو من ابناء سنة والزم الجاني التفاوت بعد الاستظهار بالايمان ولا نقاس عين في يوم غيم ولا في ارض مختلفة الجهات ولو قلع جفنا وقال ذهب فقلع وقال المجني عليه كلت صحيحة فالقول قول الجاني مع يمينه وبه لخطر ان القول قول المجني عليه لان الاصل الصحة وهو ضعيف لان اصل الصحة معارض باصل البراءة واستحقاق الدية او القصاص منوط بتيقن السبب ولا يتيقن هنا لان الاصل لا يصلح الخامس الشم وفيه الدية كاملة الدية كاملة ولو ادعى ذهابه عقيب الجناية اعتبر بالاشياء الطيبة والمنتنة ثم يستظهر عليه بالقسامة ويقضى له لانه لا طريق له الى البينة وفي رواية يحرق له حراق ويقرب منه مما معتاد ويجتنبه فيذهب ولو ادعى نقص الشم قيل للحالف احلف لا طريق الى البينة ويوجب له الحاكم ما يؤدي اليه اجتهاده ولو اخذ دية الشم ثم عاد لم تعد الدية ولو قطع الانف فذهب الشم فديتان السادس الذوق يمكن ان يقال فيه الدية لقوله عليه السلام كل ما في الانسان منه واحد ففيه الدية ويرجع فيه عقيب الجناية الى دعوى المجني عليه مع الاستظهار بالايمان ومع القصاص يفحص الحاكم

بما يحتشم المنازعة تقريبا **السادس** لو أصيب فتعذر عليه الازال في حال الجماع كان في الليلة
السابع قيل في سلس البول الدية وهي رواية عياش بن ابراهيم وفيه ضعف وقيل ان دام الى
الليل ففيه الدية وان كان الى الزوال فثلثا الدية والى ارتفاع النهار ثلث الدية وفي الصوت
الدية كاملة **المقصد الثالث** في الشجاج والجراح والشجاج فمنها الخارصة والدامية و
الملاحمة والسمحاق والموضحة والهاشمة والمنقلة والمأمومة **اما الخارصة** فهي التي تشق الجلد
وفيها بعير وهل هي الدامية قال الشيخ نعم والرواية ضعيفة والاكثرون على ان الدامية غيرها وهي
رواية منصور بن حازم عن ابي عبد الله عليه السلام فهي الدامية اذا بعيران وهي التي تأخذ
في اللحم يسيرا **واما الملاحمة** فهي التي تأخذ في اللحم كثيرا ولا تبلغ السمحاق وفيها ثلثة ابعرة
وهل هي غير الباضعة فمن قال الدامية غير الخارصة فالباضعة والملاحمة واحدة ومن قال
الدامية والخارصة واحدة فالباضعة غير الملاحمة **واما السمحاق** فهي التي تبلغ السمحاقة
وهي جلدة مغشية للعظم وفيها اربعة ابعرة **واما الموضحة** فهي التي تكشف عن العظم وفيها
خمسة ابعرة **فروع** لو اوضحه اثنتين فهي في كل واحدة خمس من الابل ولو وصل الجاني بينهما
واحدا كما لو اوضحه ابتداء وكذا لو سترتا فذهب ما بينهما لان السراية من فعله ولو وصل
بينهما غير ولم الاول دية ان والواصل ثالثة لان فعله لا ينبني على فعل غيره ولو وصلهما الجاني
عليه فعلى الاول دية ان والواصلة هدر ولو اختلفا فقال الجاني انا شققت بينهما والمدعي عليه
فالقول قول المدعى عليه مع يمينه لان الاصل براءة الذمتين ولم يثبت السقط وكذا لو قطع يديه
ورجليه ثم مات بعد مدة يمكن فيها الاندمال واختلفا فالقول قول الولي مع يمينه
ولو اوضحه واحدة واختلفت مقادير احداثها اخذ بدية الاقل لانها لو كانت كلها كذلك لم ترد على
ديتها ولو اوضحه في عضوين كان لكل عضو دية على انفراده وان كانت ضربة واحدة ولو شجه
في رأسه وجبهته فلا قرب الامها واحدة لانهما عضو واحد **واما الهاشمة** فهي التي تهشم
العظم وديتها عشر من الابل اربعا ان كان خطاء والا ثلاثا ان كان شبيه العمد لا قصاص فيها

فيها ويتعلق الحكومة ان لم يكن جرح ولو اوضحه اثنين وهشمه فيها واتصل الهشم بطننا
قال في البسيط هما هاشمتان وفيه تردد واما المنقلة فهي التي تجاوز الى نقل العظم وديتها
خمسة عشر بعيرا ولا قصاص فيها والحجي عليه ان يقتص في قدر الموضحة ويأخذ دية
ما زاد وهو عشر من لا يل واما المأمومة فهي التي تبلغ أم الرأس وهي الخريطة التي تجمع
الدماغ وفيها ثلث الدية ثلث وثلث بعيرا والدامغة وهي التي تقبض الخريطة والسلامة
معها بعيدة ولا قصاص في المأمومة لان السلامة معها غير غالبة ولو اراد المجني عليه ان يقتص في
الموضحة ويطالبه بدية الزائدة جاز والزيادة ثمانية وعشرون بعيرا قال في البسيط وثلث
بعير وهو بناء على ان في المأمومة ثلثة وثلثين وثلثا ونحن نقتصر على ثلثة وثلثين تبعا
للنقل ولو جنى عليه موضحة فالتي بعدها اخرى هاشمة وثالث منقلة ورابع مأمومة فعلى الاول خمسة
وعلى الثاني ما بين الموضحة والهاشمة خمسة ايضا وعلى الثالث ما بين الهاشمة والمنقلة
خمسة ايضا وعلى الرابع تمام دية المأمومة ثمانية عشر بعيرا ومن لواحق هذا الباب
مسائل الاولى دية الناقدة في الاناف ثلث الدية فان صلحت تخمس الدية ما تساوي دينارا ولو كانت
في احد المخرين الى الحاجز عشر الدية الثانية في شق الشفتين حتى يبدو الاسنان ثلث
ديتهما ولو برأ الشق دية ديتهما ولو كان في احديهما فثلث ديتها ومع البرء خمس ديتها الثالثة الجائفة
وهي التي تصل الى الجوف من اي الجهات كان ولو من ثغرة النحر وفيها الدية ولا قصاص فيها ولو جرح
في عضو فجاف فرمه دية الجرح ودية الجائفة مثل ان شق الكتف حتى جاوز الجنب فجيفه
فرع لو اجافه واحدا كان عليه دية الجائفة ولو ادخل الجرح سكينه ولم يزد فعليه التعزير
وان وسمها باطنا او ظاهرا فعليه الحكومة ولو وسمها فيها فجائفة اخرى كما لو افترقت علق
ولو ابرز حشوة فالثاني قاتل ولو خيط شفتها الخرقاء كان جانيا لم تلتئم ولم يحصل بالجناية
قال الشيخ فلا ارش ويعزر والاقرب الارش لانه لا بد من اذى ولو في الخياطة
ثانيا ولو التحم البعض عفيه الحكومة ولو كان بعد الاندمال في جائفة منكرة فعليه ثلث

الدية ولو اجافة اثنين فقتلت الدية ولطعن في صدره فخرج من ظهره قال في المبسوط واحدة
وفي الخلاف اثنتان وهو اشبه **الرابعة** قيل اذا انفذت نافذة في شئ من اطراف الرجل فيها ما
دينار **الخامسة** في احمرار الوجه بالجناية دينار ونصف وفي اخضراره ثلثة دنانير وكذا في اكل
عندهم وعند الاخرين ستة دنانير فهو اولى لرواية اسحاق بن عمار عن ابي عبد الله عم ولما فيه
من زيادة نكاية قال جماعة ودية هذه الثلث في البدن على النصف **السادسة** كل عضو دية
مقدرة ففي شلله ثلثا دية كاليدين والرجلين والاصابع وفي قطعه بعد شلله ثلث دية **السابعة**
دية الشجاج في الراس والوجه سواء ومثلها في البدن بنسبة دية العضو الذي يقع فيه من دية الراس
الثامنة المراة تساوي الرجل في ديات الاعضاء والجراح حتى تبلغ ثلث دية الرجل ثم تضعف على
النصف سواء كان الجاني رجلا او امراة ففي الاصبع مائة دينار وفي الاثنين مائتان وفي الثلاث
ثلاث مائة وفي اربع مائتان وكذا ينقص من الرجل في الاعضاء والجراح من غير دية حتى يبلغ الثلث
الثلاث ثم يتنصف مع الرد **التاسعة** كل ما فيه دية الرجل من الاعضاء والجراح ففيه من المراة
ديتها وكذا من الذمي ديته ومن العبد قيمته وما فيه مقدار من الحر ففيه بنسبته من دية المراة
والذمي وقيمة العبد **العاشرة** كل موضع قضينا فيه الارش فالحكومة فيهما واحد والمعنى انه يقوم
صحيحا لو كان مملوكا ويقوم مع الجناية وينسب الى القيمة ويوخذ من الدية بحسابه وان كان
المجني عليه مملوكا اخذه مولاه قدر النقصان **الحادية عشرة** من لا ولي له فالامام ولي يقتص له
ان قتل عمدا وله العفو لا مجانا وكذا لو قتل خطاء فله استيفاء الدية وليس له العفو **النظر**
الرابع في اللواحق وهي اربعة **الاول** الجنين ودية جنين المسلم الحر مائة دينار اذا تم ولو تلجه
الروح ذكرا كان او انثى ولو كان ذميا عشر دية ابيه وفي رواية السكوني عن جعفر عن ابيه عليهما السلام
ثمن دية امه والعمل على الاول اما المملوك فعشر قيمة امه المملوكة ولو كان الحمل زائدا عن واحد ففي كل
واحد الدية ولا كفارة على الجاني ولو ولجت فيه الروح ففيه كاملة الذكر ونصف للانثى ولا يجب
الا مع يقين الحياة ولا اعتبار بالسكون بعد الحركة لاحتمال كونها عن تشنج وتجب الكفارة هنا مع مباشرة

مباشرة الجناية ولو أمر بتوريطه فجنى دبته قولان أحدهما غرة ذكره في البسيط وفي موضع من الخلاف وفي كتاب الأخبار والآخر وهو الأشهر تقويم الدية على مراتب القتل ففيه عظما ثمانون ومضغة ستون وعلقة الربعون ونطفة بكل واحدة من هذه أمور ثلثة وجوب الدية وانقضاء العدة وصيرورة الأمة أم ولد ولو قيل ما الفائدة وهي تخرج بموت الولد عن حكم المستولدة قلنا الفائدة هي تسلط على ابطال التصرفات السابقة التي يمنع منها الاستيلاد أما النطفة فلا يتعلق بها الا الدية وهي عشرون دينارا بعد القائها في الرحم وقال في النهاية تصير بذلك في حكم المستولدة وهو بعيد وقال بعض الأصحاب وفيما بين كل مرتبة بحساب وفترة واحد بان النطفة تمكث عشرين يوما ثم تصير علقة وكذا ما بين العلقة والمضغة يكون كل يوم دينار ونحن نطالبه بصحة ما ادعاه الاول نرا بدلالة على ان تفسير مراد على ان المروي في المكث بين النطفة والعلقة اربعون يوما وكذا بين العلقة والمضغة روى ذلك سعيد بن المسيب عن علي بن الحسين عن محمد بن مسلم عن ابي جعفر عن ابيه الباقر عن موسى عن

اما العشرون فلا نعرف بها على رواية ولو سلمنا المكث الذي ذكره ومن اين ان التفاوت في الدية مقسوم على الايام وغايته الاحتمال وليس كل ما يحتمل واقع نعم يحتمل ان يقول بالاشارة بذلك الى ما رواه يونس الشيباني عن الصادق عن ابيه ان لكل قطرة تظهر في النطفة دينارين وكذا كلما صار في العلقة شبه العرق من الحر زاد دينارين وهذه الاخبار وان توقف فيها لاضطراب النقل ولضعف الناقل فكذا يتوقف عن التفسير الذي ترجح بال ذلك القائل ولو قتلت المرأة فرأت الجنين معها فدية للمرأة ونصف الدية بين الجنين ان جهل حاله ولو علم ذكرا فديته او انثى فديتها وقيل مع الجهالة استخرج بالقرعة لانه مشكل ولا اشكال مع وجود ما يصار اليه من النقل المشهور ولو القت المرأة حطما مباشرة او تسبيبا فعليها دية ما القته ولا نصيب لها من هذه الدية ولو اقرعها مفزع فالقته فالدية على المفزع ويرث دية الجنين من يرث المال الاقرب فالاقرب ودية اعضائه وجراحاته بنسبة ديته ومن افزع مجامعا فزل فعلى المفزع

عشرة دنانير ولو عزل الجامع اختيارا عن الحرة ولم يأذن قيل يلزمه عشرة دنانير وفيه نظر وأشبهه
انه لا يجب بالعزل الا مهة فجاءت ولادية وان كرهت ويعتبر قيمة الامة المحضة عند الجناية لا وقت
الالقاء فروع لو ضرب الصرائية حاملا فاسلمت والقته لن والجاني دية الجنين المسلمان
الجناية وقعت مضمونة فالاعتبار بها حال الاستقرار ولو ضرب الحربية فاسلمت والقته لم يضمن
لان الجناية لم تقع مضمونة فلم يضمن سرايتها ولو كانت امة فاعتقت والقته قال الشيخ المزني
اقل الامرين من عشر قيمتها وقت الجناية او الدية لان عشر القيمة ان كان اقل فالزيادة بالحرية
فلا يستحقها المولى فتكون لوارث الجنين وان كانت دية الجنين اقل كان له الدية لان حقه
نقص بالرق وما ذكره بناء على القول بالغرة او على جواز ان يكون دية جنين الامة اكثر من
دية جنين الحرة وكلا التقديرين ممنوع فاذن له عشر قيمة امه يوم الجناية على التقديرين ولو
ضرب حاملا خطاء فالقته وقال الولي كان حيا فاعترف الجاني ضمن عاقلته دية الجنين غير الحي
وضمن المعترف ما زاد لان العاقلة لا يضمن اقرارا ولو انكر واقام كل واحد بينة قدمت بينة الولي لانها
تضمن زيادة ولو ضربها فالقته فمات عند سقوطه فالضارب قاتل بقتل ان كان عمدا ويضمن الدية
في ماله ان كان شبيها ويضمنها العاقلة ان كان خطاء وكذا لو فجع ضمنا ومات او وقع صحيحا وكان
ممن لا يعيش مثله وتلزمه الكفارة في كل واحدة من هذه الحالات ولو القته حيا فقتله اخر فالكل
جوانه مستقرة فالثاني قاتل والاضمان على الاول ويغرم ان لم تكن مستقرة فالاول قاتل والثاني
اثم ويعزر لخطائه ولو جهل حاله حين ولادته قال الشيخ سقط القود للاحتمال وعليه الدية ولو
وطئها ذمي مسلم بشبهة في ظهر واحد فسقط بالجناية اقرع بين الواطئين والزم الجاني بنسبة دية
الحق به ولو ضربها فالقت عضوا كاليد فان مات لزمه ديتها ودية الحمل ولو القت اربع ايد وزنية جنين
واحد لاحتمال ان يكون ذلك لواحد ولو القت العضو ثم القت الجنين ميتا دخلت دية العضو في ديته
وكذا لو القته حيا فمات ولو سقط وحيوته مستقرة ضمن دية اليد حسب ولو تأخر سقوطه فان شهد اهل
الخبرة انها بالجناية فنصف ديته والا فنصف المائة **مسئلتان الاولى** دية الجنين ان كان

ان كان عمدا او شبيه العمد ففي مال الجاني وان كان خطأ فعلى العاقلة وتشاور في تفسيره **الثاني** في قطع راس الميت المسلم الحرابانة دينار وفي قطع جوارحه بحسابه وكذا في جراحه بنسبته ولا يرث وارثه منها شيئا بل تقدر في حق القريب عنه عملا بالرواية وقال علم الهدى يكون لبيت المال **الثاني** في الجناية على الحيوان وهو باعتبار المجني عليه ينقسم اقساما ثلثة **الاول** ما يؤكل كالغنم والبقر والابل فمن اتلف شيئا منها بالذكاة لزمه القيمة بتركيبه شيئا وذكيا وهل لمالكه دفعه والمطالبة بقيمته قيل نعم وهو حسن الشيخين ينظر الى التلاف هو منافعه وقيل لا لانه اتلاف لبعض منافعه فيضمن التالف وقس عليه ولو اتلفه لا بالذكاة لزمته قيمته يوم التلاف ولو بقي فيه ما ينتفع به كالصوف والشعر والوبر والريش فهو للمالك ويوضع من قيمته وان قطع بعض اعضائه او كسر شيئا من عظامه فللمالك الارش **الثاني** ما لا يؤكل ويحرم ذكاته كالنمر والاسد والفهد فمن اتلفه بالذكاة ضمن الارش لان له قيمة بعد التذكية كما في قطع جوارحه وكسر عظامه مع استقرار حياته وان اتلفه لا بالذكاة ضمن قيمته حيا **الثالث** الاقرع عليه الذكاة وفي كلب الصيد اربعون درهما وفي الناس من خصه بالسلوقي وقوفا على مورد الرواية وفي رواية السكوني عن ابي عبد الله عليه السلام في كلب الصيد يقوم وكذا كلب الغنم وكلب الحائط والاول اشهر وفي كلب الغنم كبش وقيل عشرون درهما وهي رواية ابن فضال عن بعض اصحابه عن ابي عبد الله عليه السلام مع شهرتها لكن الاولى اصح طريقا وقيل في كلب الحائط عشرون درهما ولا اعرف المستند وفي كلب الزرع قفيز من بر ولا قيمة لما عدا ذلك من الكلاب وغيرها ولا يضمن في الهر شيئا اما ما يملك الذمي كالخنزير فهو يضمن بقيمته عند مستحليه وفي الجناية على اطراف الاربعة **مسائل** الاولى لو اتلف على الذمي خمرا والة اللهو ضمنها المتلف ولو كان مسلما ولا يشترط في الضمان الاستتار ولو اظهرها الذمي لم يضمن المتلف ولو كان ذلك مسلما لم يضمن الجاني على التقديرات **الثانية** اذا جنت الماشية على الزرع ليلا ضمن صاحبها ولو كان نهارا لم يضمن ومستند ذلك رواية السكوني وفيه ضعف والاقرب اشتراط التفريط في موضع الضمان ليلا كان او نهارا **الثالثة** روي عن امير المؤمنين عليه السلام انه قضى في بعيرين اوقعا عقاله اسيدهم فوقع في بئر فانكسر

ان على الشركاء حصصهم لانه حفظه وضيع الباقون **الرابعة** الكفارة للاثم متعلقة على القاتل
اما لو غصب احدهما وتلف في يد الغاصب ضمن قيمته للشريك ولو نادى سقط **الثالث** في كفارة
القتل تجب كفارة الجمع بقتل العمد والمرتبة بقتل الخطاء مع المباشرة لا مع التسبيب فلو طرح حجرا وحفر بئرا او
نصب سكينا في غير ملكه فعثر عاثر فتلف بها ضمن الدية دون الكفارة وتجب بقتل المسلم ذكرا كان
او انثى حرا او عبدا او كافرا تجب بقتل الصبي والمجنون وعلى المولى بقتل عبده ولا تجب بقتل الكافر ذميا
كان او معاهدا استنادا الى البراءة الاصلية ولو قتل مسلما في دار الحرب مع العلم باسلامه ولا
ضرورة فعليه القود والكفارة ولو ظنه كافرا فلا قود وعليه الكفارة ولو كان اسيرا قال الشيخ
يضمن الدية والكفارة لانه لا قدرة للاسير على التخلص وفيه تردد ولو اشترك جماعة في قتل واحد فعلى
كل واحد كفارة واذا قتل من العامد الدية وجبت الكفارة قطعا ولو قتل قود اهل تجب في ماله
قال في المبسوط لا تجب وفيه اشكال ينشاء من كون الجناية سببا **الرابع** في العاقلة
والنظر في تعيين المحل وكيفية التقسيط وبيان اللواحق **أما المحل** فهو العصبة والمعتق
وضامن الجريرة والامام وضابطة العصبة كل من تقرب بالاب كالاخوة واولادهم والعمومة
واولادهم ولا يشترط كونهم من اهل الارث في الحال وقيل هم الذين يرثون دية القاتل لو قتل وفي
هذا الاطلاق وهم فان الدية ترثها الذكور والاناث والزوج والزوجة ومن يتقرب بالام
على احد القولين ويخص بها الاقرب فالاقرب كما تورث الاموال وليس كذا العقل فانه
يختص الذكور من العصبة دون من يتقرب بالام ودون الزوج والزوجة ومن الاصحاب من خص
به الاقرب ممن يرث بالتسمية ومع عدمه يشترك في العقل بين من يتقرب بالام مع من يتقرب
بالاب اثلاثا وهو استناد الى رواية سلمة بن كهيل عن امير المؤمنين عم وفي سلمة ضعف وهل
يدخل الاباء والاولاد في العقل قال في المبسوط الخلاف لا والاقرب دخولهما لانهما ادنى قوة
ولا يشترك هم القاتل في الضمان ولا العقل المراة ولا الصبي ولا المجنون وان ورثوا من الدية ولا المعسر
الفقير شيئا ويعتبر فقره عند المطالبة وهو حولي الحول ولا يدخل في العقل اهل الديوان الا

ولا اهل البلد اذا لم يكونوا عصبة وفي رواية سلمة ما يدل على الزام اهل البلد القاتل مع فقد العاقلة ولو قتل في غير وطنه وهو مطرح ويقدم من يتقرب بالابوين على من انفرد بالاب ويعقل المولى من اعلى ولا يعقل من اسفل ويحل العاقلة دية الموضحة فما زاد قطعا وهل يحل ما نقص قال في الخلاف نعم وبه قال في غيره وهو المروي غير ان في الرواية ضعفا ويضمن العاقلة دية الخطأ في ثلث سنين كل سنة عند انسلاخ ثلث تامة كانت الدية او ناقصة كدية المرأة ودية الذمي لما ذكرناه فقد قال في المبسوط تؤدى في سنة واحدة عند انسلاخها اذا كان ثلث الدية فما فوقها لان العاقلة لا يعقل حالا وفيه اشكال ينشأ من احتمال تخصيص التأجيل بالدية لا كما لا يثبت حال الوجوب دون الثلثين حل الثلث الاول عند انسلاخ الحول والباقي عند انسلاخ الثاني ولو كان الواجب الدية كقطع يدين وقلع عينين وكان لاثنين حل لكل واحد عند انسلاخ الحول ثلث الدية وان كان لواحد حل له ثلث لكل جناية سدس الدية وفي هذا كله الاشكال الاول ولا يعقل العاقلة اقرارا ولا انكارا لجناية عمد مع وجود القاتل ولو كانت موجبة للدية كقتل الاب ابن المسلم الذمي او الحر المملوك ولو جنى على نفسه خطأ قتلا او جرحا طل ولو ضمنه العاقلة وجناية الذمي في ماله وان كانت خطأ دون عاقلته ومع عجزه عن الدية فعاقلته الامام لانه يرثه حتى اليه ضمانه ولا يعقل مولى المملوك جنايته قنا كان او مدبرا او مكاتبا او مستولدة على الاشبه وضامن الجريرة لا يعقل عنه المضمون ولا يجتمع مع عصبة ولا ضامن لان عقده مشروط بعدم العاقلة للنسب وعدم المولى ثم الامام مع وجوده وتنزيله على الاشبه واما كيفية التقسيط فدية النفس تجب ابتداء على العاقلة لا تزجيها على الجاني على الاصح وفي كيفية التقسيط قولان احدهما على الغني عشرة قراريط وعلى الفقير خمسة قراريط اقتصارا على المتفق والاخر يقسطها الامام على ما يراه بحسب احوال العاقلة وهو اشبه وهل يحجب بين القريب والبعيد فيه قولان اشبههما الترتيب في التوريث وهل يدخل من الموالي مع وجود العصبة الاشبه نعم مع زيادة الدية عن العصبة ولو اتسعت احداث من عصبة المولى ولو زادت فعلى مولى المولى ثم عصبة مولى المولى ولو زادت الدية على العاقلة

اجمع قال الشيخ فيؤخذ الزائد من الامام حتى لو كانت الدية دينارا وله اخ اخذ منه عشرة قراريط والباقي
من بيت المال والاشبه الزام الاخ بالجميع ان لم تكن عاقلة سواه لان ضمان الامام مشروط بعدم العاقلة
او عجزهم عن الدية ولو زادت العاقلة عن الدية لم تخص بها البعض وقال الشيخ تخص الامام بالعقل مستدلا
لان التوزيع بالسهم يشق والاول انسب بالعدل ولو غاب بعض العاقلة لم تخص به الحاضر ولبدء
وان التاجيل من حين الوجوب وفي الطرف من حين الجناية لا من وقت الاداء وفي السراية من وقت
الاداء لان ما يجب به الكمال لا يستقر وجوبه ولا يقف وجوبه على الاداء فجعل على الحالين واذا حال الحول على موسر ثم اعسر
ولو مات لم يسقط ما في ذمته وثبت في تركته ولو كانت العاقلة في بلد آخر كتب حاكمه بصفة الواقعة ليقوم
كما لو كان القاتل هناك ولو لم يكن عاقلة او عجزت عن الدية اخذت من الجاني ولو لم يكن له مال اخذت
من الامام وقيل مع فقر العاقلة او مع عدمها تؤخذ من الامام دون القاتل والاول مروي ودية
الخطاء شبيه العمد في مال الجاني فان فات او هرب قيل تؤخذ من الاقرب اليه ممن يرث ديته
فان لم يكن فمن بيت المال ومن الاصحاب من قصرها على الجاني وتسقط مع فقره لتغرمه والاول اظهر

واما اللواحق فمسائل **الاولى** لا يعقل الا من عرف كيفية انتساب القاتل وان لم يكف كون من القبيلة
العلم بانتسابه الى الاب لا يستلزم العلم بكيفية الانتساب والعقل مبني على التحصيل ضعيفا على القول
بمقدوره الاولى **الثانية** لو انتسب مجهول فادعاه ثالث واقام البينة انه ولد على فراشه قضي له بالنسب لاختصاصه بالبينة
وابطلنا الاول بعلوادعاه ولو ادعاه ثالث واقام البينة قضي له بالنسب لاختصاصه بالبينة **الثالثة** لو قتل الاب ولده عمدا دفعت الدية منه الى الوارث ولا نصيب للاب ولو لم يكن
وارث فهي للامام ولو قتله خطاء فالدية على العاقلة ويرثها الوارث وفي توريث الاب هنا قولان
ولو لم يكن وارث سوى العاقلة فان قلنا الاب لا يرث فالدية وان قلنا يرث فهي اخذه من العاقلة
ترد عليه وكذا البحث لو قتل الولد اباه خطاء **الرابعة** لا يتحمل العاقلة عبدا ولا بهيمة ولا اتلاف مال ولا
بضمان الجناية على الاصح **الخامسة** لو رمى طائرا او هو في ثم اسلم فقتل السهم مسلما
لم يعقل عنه عصبته من اهل الذمة لما بيناه ولانه اصاب وهو مسلم ولا عصبة السلم

لانه رجل وهو فی نفسه دیة فی ماله وکذا الوعی مسلم ظاهرا ثم ارتد ساب سلما قال البیهقی لو قتل عند المسلمین من عصبته ولا کفارة وان قتل بمقتل عصبة المسلمین کان حسنا الان میراثه لهم

خاتمة الطبعة

قد ترقی اولخر ذی حجة من ۱۲۷۲ هجریة تصحیح ومحشی کتاب شرایع الاحکام المشتمل علی فقه سید الانام علیه وآله الصلوة والسلام وهو اربعة اقسام **الاول** فی العبادات وهی من اول الکتاب الی التجارة **والثانی** فی العقود وهی من کتاب التجارة الی کتاب النکاح **والثالث** فی الایقاعات وهی من کتاب الطلاق الی کتاب الصید والذبایحة **والرابع** فی الاحکام بالمعنی الاخص وهی من کتاب الاطعمة والاشربة الی اخر الدیات **واما** دلائل احکامه الدینیة فیحاول المصنف رحمه الله فی ضمن تصانیفه خمسة الکتاب والسنة والاجماع ودلیل العقل والاستصحاب والشهور اربع فان الاستصحاب نوع من دلیل العقل **اما الکتاب** فدلالته فبامران النص الظاهر **والنص** ما دل علی المراد منه من غیر احتمال وفی مقابلته المجمل وقد یتفق اللفظ الواحد ان یکون نصا مجملا باعتبارین کقوله تعالی

یتربصن بانفسهن ثلثة قروء نص باعتبار الاعتداد مجمل باعتبار ما یعتد به من الطهر والحیض واما الظاهر فهو اللفظ الدال علی احد محتملاته دلالة راجحة لا ینتفی معها احتمال الطرف المقابل وفی مقابلته المأول **والظاهر** انواع اربع راجح بحسب العرف کدلالة الغائط علی الفضلة وراجح بحسب الشرع کدلالة لفظ الصوم علی الامساک عن المفطرات وهذان وان کانا ظاهرین عرفیة وشرعا لا یخلوان عن احتمال ارادة الواضع غیر منفی یقینا وراجح بحسب الاطلاق وهو اللفظ الدال علی الماهیة فهو فی دلالته علی تعلق الحکم بها لا بقید منضم دلالة ظاهرة وراجح بحسب العموم وهو الدال علی الاشتیاء فصاعدا من غیر حصر فانه فی دلالته علی استیعاب الاشخاص ظاهر لا قطع **واما المأول** فهو الذی یراد به المعنی المرجوح من محتملاته کقوله تعالی ویبقی وجه ربك **واما السنة** فقول النبی وفعله وتقریره اما القول ففیه الاقسام المتقدمة فی الکتاب واما الفعل فان وقع بیانا تبع المبین فی الوجوب والندب والاباحة وان فعل ابتداء فلا حجة فیه الا ان یحمل الفعل بالوجه

To: www.al-mostafa.com